

平成30年 5月 1日

(宛先)

奈良市議会議長

住 所
議員氏名

奈良市横井一丁目645
柿本元気



平成29年度(平成29年8月～平成30年3月分)政務活動費収支報告について

奈良市議会政務活動費の交付に関する条例第7条の規定により、別紙のとおり

平成29年度(平成29年8月～平成30年3月分)政務活動費収支報告書等を提出します。

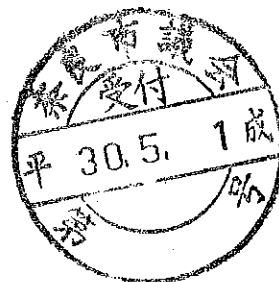

平成29年度政務活動費収支報告書

住所又は所在地 奈良市横井一丁目645

議員氏名又は会派名

及び代表者名 柿本元気

1 収 入

政務活動費 560,000 円 (平成29年8月～平成30年3月分)

2 収 支

項 目	金 額	備 考
調 査 研 究 費	6,661	ガソリン代8月分ほか
研 修 費	54,576	ビューライツ議員団2017年度年会費ほか
広 報 費	86,400	ホームページ保守サービス料(2017年8月～2018年3月分)ほか
広 聴 費	0	
要請・陳情活動費	0	
会 議 費	0	
資 料 作 成 費	0	
資 料 購 入 費	42,768	日本教育新聞(2017年8月～2018年3月分)ほか
人 件 費	161,836	人件費8月分 5000円×3日 振込手数料108円ほか
事 務 所 費	150,713	事務用品ほか
合 計	502,954	

3 残 額 57046 円

項目別一覧表 (項目別元帳)

項目	調査研究費
----	-------

(単位：円)

整理 番号	支払年 月 日	支出金額	支出証拠書類 の額面金額	摘要
1	2017 9 27	963	93,056	ガソリン代8月分
2	2017 11 27	2,073	18,352	ガソリン代10月分
3	2018 1 29	717	12,993	ガソリン代12月分
4	2018 2 27	601	541,345	ガソリン代1月分
5	2018 4 27	2,307	36,737	ガソリン代3月分
6				
7				
8				
9				
10				
11				
12				
13				
14				
15				
16				
17				
18				
19				
20				
21				
22				
23				
24				
25				
26				
27				
28				
29				
30				
31				
32				
計		6,661	702,483	

領収書等貼付用紙

項 目	調査研究費
整理番号	1

領収書等の証拠書類の貼付欄

別紙

事業名、
使途及び内容等

ガソリン代 8月分 9/27口座引き落とし

8/9 3,120円

8/28 733円

計 3,853円

$3,853 \times 1/4 = 963$ 円

調査の概要

ご利用明細書

作成日 29年 9月 14日

Tカードプラス/TSUTAYA Wカード

当月お支払日

29年 9月 27日 (水)

柿本 元気 様

当月お支払合計金額

93,056円

会員番号 0081-3817-6063

カードご利用可能枠	80万円
内カード割賦利用可能枠 ※1	80万円
内キャッシング利用可能枠	50万円

※1) 2回払い、ボーナス一括払い、回数指定分割払い、リボルビング払いのご利用可能です。
顧客割賦利用可能枠は80万円です。
この枠は、当社が発行するカードを複数お持ちの場合、他カードと合わせてご利用になります。

ご返済口座

金融機関 南都銀行

本支店 大宮支店

口座番号 (普通)

口座名義 柿本 元気

※口座番号の一部を省略させていただいております。

当月お支払後の残高・残元本

(円)

ショッピング	リボルビング払い	支払後残元本	
	回数指定払い	支払後残高	

キャッシング	リボルビング払い	支払後残元本	
--------	----------	--------	--

リボルビング払いの登録内容

	ショッピング	キャッシング
手数料率 (年利)	15.000%	18.000%
月々の弁済金		10,000円
お支払コース	標準コース	*****
支払方式	元利定額スライド	元金定額
ボーナス加算額		
ボーナス加算月		

※支払方式が「元金定額方式」の場合、月々の弁済金は、当該弁済金額に手数料/利息が加算された金額となります。

ご利用明細

- ※1 リボルビング払いの場合は初回のみご利用店名(売場名)が表示されます。 ※2 S...ショッピング、C...キャッシング
- ※3 カード番号下4桁 ※4 現金販売価格・現金提供価格、手数料がない場合、そのご利用分についての支払総額となります。
- ※5 包括信用購入あっせんの手数料、1・2回払いで手数料がある場合、その金額には消費税が含まれます。
- ※6 B...ボーナス リボ...リボルビング払い
- ※7 カードショッピングリボルビング払いの弁済金の算定方法は以下のいずれかになります。
お客様の支払方式・手数料率(年利)などは、上記「リボルビング払いの登録内容」をご確認ください。
①支払方式が「元金定額方式」の場合
あらかじめ定められた金額に、毎月締切日(5日)時点のご利用残高×手数料率の手数料を加算した額をお支払いいただきます。
②支払方式が「元利定額方式・元利定額スライド方式」の場合
あらかじめ定められた金額を毎月お支払いいただきます。
当月弁済金額には毎月の締切日(5日)時点のご利用残高×手数料率の手数料を含むものとします。
- ※8 事前登録型リボ払い「リボかえろ」にご登録のお客さまにつきまして、顧客割賦利用可能枠またはカード割賦利用可能枠を超えるご利用分があった場合は、1回払いのご請求となりますのでご了承ください。

ご利用日	ご利用店名(売場名) ※1	種別	ご利用者 ※3	ご利用金額 ※4		初回年月	支払回数 ※6	回目	当月お支払額	現地通貨額 換算レート等
				3,120	0					
29/08/09	ナラオオミヤエスエス	S	8683	3,120	0	29/09	1	1	3,120	
29/08/28	シヨウワシエルセキユ	S	8683	733		29/09	1	1	733	

ご利用明細書

作成日 29 年 9 月 14 日

■ご利用明細

※1 リボ返済の場合には初回のみご利用店名（売場名）が表示されます。 ※2 S...ショッピング、C...キャッシング
 ※3 カード番号下4桁 ※4 現金販売価格・現金提供価格。手数料がない場合、そのご利用分についての支払総額となります。
 ※5 包括信用購入あつせんの手数料。1・2回払いで手数料がある場合、その金額には消費税が含まれます。
 ※6 B...ボーナス、リボ...リボ返済払い

ご利用日	ご利用店名（売場名） ※1	種別	ご利用者 ※3	ご利用金額 ※4		初回年月	支払回数 ※6	回目	当月お支払額	現地通貨額 換算レート等
				手数料 ※5						
				0						

当月お支払合計(円) 93,056円

領収書等貼付用紙

項 目	調査研究費
整理番号	2
領収書等の証拠書類の貼付欄	別紙
事業名、 使途及び内容等	ガソリン代 10月分 11/27口座引き落とし 10/7 3,014円 10/18 2,316円 10/26 2,964円 <hr/> 計 8,294円 8,294×1/4=2,073円
調査の概要	

ご利用明細書

作成日 29年11月14日

Tカードプラス/TSUTAYA Wカード

当月お支払日

29年11月27日(月)

柿本 元気 様

当月お支払合計金額

18,352円

会員番号 0081-3817-6063

カードご利用可能枠	100万円
内カード割賦利用可能枠 ※1	100万円
内キャッシング利用可能枠	50万円

※1 2回払い、ボーナス一括払い、回数指定分割払い、リボルビング払いのご利用可能枠です。顧客割賦利用可能枠は100万円です。この枠は、当社が発行するカードを複数お持ちの場合、他カードと合わせた金額になります。

■ご返済口座

金融機関 南都銀行

本支店 大宮支店

口座番号 (普通)

口座名義 柿本 元気

※口座番号表示の一部を省略させていただきます。

■当月お支払後の残高・残元本

ショッピング	リボルビング払い	支払後残元本	
	回数指定払い	支払後残高	

キャッシング	リボルビング払い	支払後残元本	
--------	----------	--------	--

■リボルビング払いの登録内容

	ショッピング	キャッシング
手数料率(年利)	15.000%	18.000%
月々の弁済金		10,000円
お支払コース	標準コース	*****
支払方式	元利定額スライド	元金定額
ボーナス加算額		
ボーナス加算月		

※支払方式が「元金定額方式」の場合、月々の弁済金は、当該弁済金額に手数料/利息が加算された金額となります。

■ご利用明細

- ※1 リボルビング払いの場合は初回のみご利用店名(売場名)が表示されます。 ※2 S...ショッピング、C...キャッシング
- ※3 カード番号下4桁 ※4 現金販売価格・現金提供価格。手数料がない場合、そのご利用分についての支払総額となります。
- ※5 包括信用購入あっせんの手数料、1・2回払いで手数料がある場合、その金額には消費税が含まれます。
- ※6 B...ボーナス リボ...リボルビング払い
- ※7 カードショッピングリボルビング払いの弁済金の算定方法は以下のいずれかになります。
お客様の支払方式・手数料率(年利)などは、上記「リボルビング払いの登録内容」をご確認ください。
①支払方式が「元金定額方式」の場合
あらかじめ定められた金額に、毎月締切日(5日)時点のご利用残高×手数料率の手数料を加算した額をお支払いいただきます。
②支払方式が「元利定額方式・元利定額スライド方式」の場合
あらかじめ定められた金額を毎月お支払いいただきます。
当月弁済金額には毎月の締切日(5日)時点のご利用残高×手数料率の手数料を含むものとします。
- ※8 事前登録型リボ払い「リボかえり」にご登録のお客さまにつきまして、顧客割賦利用可能枠またはカード割賦利用可能枠を超えるご利用分があった場合は、1回払いのご請求となりますのでご了承ください。

ご利用日	ご利用店名(売場名) ※1	種別	ご利用者 ※3	ご利用金額 ※4		初回年月	支払回数 ※6	回目	当月お支払額	現地通貨額 換算レート等
				手数料 ※5						
29/10/07	シヨウワシエルセキユ	S	8683	○	3,014	29/11	1	1	3,014	
					0					
29/10/18	エツソ モービル ゼネラル エスエス	S	8683	○	2,316	29/11	1	1	2,316	
					0					
29/10/26	ENEOS-SS	S	8683	○	2,964	29/11	1	1	2,964	
					0					

当月お支払合計(円)

18,352円

領収書等貼付用紙

項 目	調査研究費
整理番号	3

領収書等の証拠書類の貼付欄	別紙
---------------	----

事業名、 使途及び内容等	ガソリン代 12月分 1/29口座引き落とし 12/1 2,870円 $2,870 \times 1/4 = 717$ 円
-----------------	---

調査の概要	
-------	--

ご利用明細書

作成日 30年 1月 14日

Tカードプラス/TSUTAYA Wカード

柿本 元気 様

当月お支払日

30年 1月 29日 (月)

当月お支払合計金額

12,993円

会員番号 0081-3817-6063

カードご利用可能枠	100万円
内カード割賦利用可能枠 ※1	100万円
内キャッシング利用可能枠	50万円

※1) 2回払い、ボーナス一括払い、回数指定分割払い、リボルビング払いのご利用可能枠です。顧客割賦利率可能枠は100万円です。この枠は、当社が発行するカードを複数お持ちの場合、他カードと合わせた金額になります。

ご返済口座

金融機関 南都銀行

本支店 大宮支店

口座番号 (普通)

口座名義 柿本 元気

※口座番号表示の一部を省略させていただいております。

当月お支払後の残高・残元本

(円)

ショッピング	リボルビング払い	支払後残元本	
	回数指定払い	支払後残高	

キャッシング	リボルビング払い	支払後残元本	
--------	----------	--------	--

リボルビング払いの登録内容

	ショッピング	キャッシング
手数料率 (年利)	15.000%	18.000%
月々の弁済金		10,000円
お支払コース	標準コース	*****
支払方式	元利定額スライド	元金定額
ボーナス加算額		
ボーナス加算月		

※支払方式が「元金定額方式」の場合、月々の弁済金は、当該弁済金額に手数料/利息が加算された金額となります。

ご利用明細

- ※1 リボルビング払いの場合は初回のみご利用店名 (売場名) が表示されます。 ※2 S...ショッピング、C...キャッシング
- ※3 カード番号下4桁 ※4 現金販売価格・現金提供価格。手数料がない場合、そのご利用分についての支払総額となります。
- ※5 包括信用購入あつせんの手数料。1・2回払いで手数料がある場合、その金額には消費税が含まれます。
- ※6 B...ボーナス リボ...リボルビング払い
- ※7 カードショッピングリボルビング払いの弁済金の算定方法は以下のいずれかになります。
 お客様の支払方式・手数料率 (年利) などは、上記「リボルビング払いの登録内容」をご確認ください。
 ①支払方式が「元金定額方式」の場合
 あらかじめ定められた金額に、毎月締切日 (5日) 時点のご利用残高×手数料率の手数料を加算した額をお支払いいただきます。
 ②支払方式が「元利定額方式・元利定額スライド方式」の場合
 あらかじめ定められた金額を毎月お支払いいただきます。
 当月弁済金額には毎月の締切日 (5日) 時点のご利用残高×手数料率の手数料を含むものとします。
- ※8 事前登録型リボ払い「リボかえろ」にご登録のお客さまにつきまして、顧客割賦利用可能枠またはカード割賦利用可能枠を超えるご利用分があった場合は、1回払いのご請求となりますのでご了承ください。

ご利用日	ご利用店名 (売場名) ※1	種別	ご利用者 ※3	ご利用金額 ※4		初回年月	支払回数 ※6	回目	当月お支払額	現地通貨額 換算レート等
				手数料 ※5						
2/01	ENEOS-SS	S	8683	0	2,870	30/01	1	1	2,870	
				0						

当月お支払合計 (円)

12,993円

領収書等貼付用紙

項 目	調査研究費
整理番号	4
領収書等の証拠書類の貼付欄	別紙
事業名、用途及び内容等	ガソリン代 1月分 2/27口座引き落とし 1/29 2,407円 $2,407 \times 1/4 = 601$ 円
調査の概要	

ご利用明細書

作成日 30年 2月 14日

Tカードプラス/TSUTAYA Wカード

当月お支払日

30年 2月 27日 (火)

柿本 元気 様

当月お支払合計金額

541,345円

会員番号 0081-3817-6063

カードご利用可能枠	100万円
内カード割賦利用可能枠 ※1	100万円
内キャッシング利用可能枠	50万円

(※1) 3回払い、ボーナス一括払い、回数指定分割払い、リボルビング払いのご利用可能枠です。融資割賦利用可能枠は100万円です。この枠は、当社が発行するカードを複数お持ちの場合、他カードと合わせた金額になります。

■ご返済口座

金融機関 南都銀行

本支店 大宮支店

口座番号 (普通)

口座名義 柿本 元気

※口座番号表示の一部を省略させていただいております。

■当月お支払後の残高・残元本

(円)

ショッピング	リボルビング払い	支払後残元本	
	回数指定払い	支払後残高	
キャッシング	リボルビング払い	支払後残元本	

■リボルビング払いの登録内容

	ショッピング	キャッシング
手数料率 (年利)	15.000%	18.000%
月々の弁済金		10,000円
お支払コース	標準コース	*****
支払方式	元利定額スライド	元金定額
ボーナス加算額		
ボーナス加算月		

※支払方式が「元金定額方式」の場合、月々の弁済金は、当該弁済金額に手数料/利息が加算された金額となります。

■ご利用明細

- ※1 リボルビング払いの場合は初回のみご利用店名(売場名)が表示されます。 ※2 S...ショッピング、C...キャッシング
- ※3 カード番号下4桁 ※4 現金販売価格・現金提供価格。手数料がない場合、そのご利用分についての支払総額となります。
- ※5 包括信用購入あっせんの手数料。1・2回払いで手数料がある場合、その金額には消費税が含まれます。
- ※6 B...ボーナス リボ...リボルビング払い
- ※7 カードショッピングリボルビング払いの弁済金の算定方法は以下のいずれかになります。
お客様の支払方式・手数料率(年利)などは、上記「リボルビング払いの登録内容」をご確認ください。
①支払方式が「元金定額方式」の場合
あらかじめ定められた金額に、毎月締切日(5日)時点のご利用残高×手数料率の手数料を加算した額をお支払いいただきます。
②支払方式が「元利定額方式・元利定額スライド方式」の場合
あらかじめ定められた金額を毎月お支払いいただきます。
当月弁済金額には毎月の締切日(5日)時点のご利用残高×手数料率の手数料を含むものとします。
- ※8 事前登録型リボ払い「リボかえろ」にご登録のお客さまにつきまして、顧客割賦利用可能枠またはカード割賦利用可能枠を超えるご利用分があった場合は、1回払いのご請求となりますのでご了承ください。

ご利用日	ご利用店名(売場名) ※1	種別	ご利用者 ※3	ご利用金額 ※4		初回年月	支払回数 ※6	回目	当月お支払額	現地通貨額 換算レート等
				手数料 ※5						
30										

ご利用明細書

作成日 30 年 2 月 14 日

■ご利用明細

- ※1 リボルビング払いの場合は初回のみご利用店名（売場名）が表示されます。 ※2 S…ショッピング、C…キャッシング
 ※3 カード番号下4桁 ※4 現金販売価格・現金提供価格、手数料がない場合、そのご利用分についての支払総額となります。
 ※5 包括信用購入あっせんの手数料、1・2回払いで手数料がある場合、その金額には消費税が含まれます。
 ※6 B…ボーナス、リボ…リボルビング払い

ご利用日	ご利用店名（売場名）※1	種別	ご利用者 ※3	ご利用金額 ※4		初回年月	支払 回数 ※6	回目	当月お支払額	現地通貨額 換算レート等
				手数料※5						
30/01/29	ENEOS-SS	S	8683	0	2,407	30/02	1	1	2,407	
				0						

当月お支払合計(円) 541,345円

領収書等貼付用紙

項 目	調査研究費
整理番号	5

領収書等の証拠書類の貼付欄

別紙

事業名、使途及び内容等

ガソリン代 3月分 4/27口座引き落とし
3/1 444円
3/15 3,165円
3/28 2,378円
3/31 3,241円
計 9,228円
 $9,228 \times 1/4 = 2,307$ 円

調査の概要

ご利用明細書

作成日 30年 4月 14日

Tカードプラス/TSUTAYA Wカード

当月お支払日

30年 4月 27日 (金)

柿本 元気 様

当月お支払合計金額

36,737円

会員番号 0081-3817-6063

カードご利用可能枠	100万円
内カード割賦利用可能枠 ※1	100万円
内キャッシング利用可能枠	50万円

※1) 2回払い、ボーナス一括払い、回数指定分割払い、リボルビング払いのご利用可能枠です。原本割賦利用可能枠は100万円です。この枠は、当社が発行するカードを複数お持ちの場合、他カードと合わせた金額になります。

ご返済口座

金融機関 南都銀行

本支店 大宮支店

口座番号 (普通)

口座名義 柿本 元気

※口座番号等の一部を省略させていただいております。

当月お支払後の残高・残元本

(円)

ショッピング	リボルビング払い	支払後残元本	
	回数指定払い	支払後残高	

キャッシング	リボルビング払い	支払後残元本	
--------	----------	--------	--

リボルビング払いの登録内容

	ショッピング	キャッシング
手数料率 (年利)	15.000%	18.000%
月々の弁済金		10,000円
お支払コース	標準コース	*****
支払方式	元利定額スライド	元金定額
ボーナス加算額		
ボーナス加算月		

※支払方式が「元金定額方式」の場合、月々の弁済金は、当該弁済金額に手数料/利息が加算された金額となります。

ご利用明細

- ※1 リボルビング払いの場合は初回のみご利用店名 (売場名) が表示されます。 ※2 S...ショッピング、C...キャッシング
- ※3 カード番号下4桁 ※4 現金販売価格・現金提供価格。手数料がない場合、そのご利用分についての支払総額となります。
- ※5 包括信用購入あっせんの手数料。1・2回払いで手数料がある場合、その金額には消費税が含まれます。
- ※6 B...ボーナス リボ...リボルビング払い
- ※7 カードショッピングリボルビング払いの弁済金の算定方法は以下のいずれかになります。
お客様の支払方式・手数料率 (年利) などは、上記「リボルビング払いの登録内容」をご確認ください。
①支払方式が「元金定額方式」の場合
あらかじめ定められた金額に、毎月締切日 (5日) 時点のご利用残高×手数料率の手数料を加算した額をお支払いいただきます。
②支払方式が「元利定額方式・元利定額スライド方式」の場合
あらかじめ定められた金額を毎月お支払いいただきます。
当月弁済金額には毎月の締切日 (5日) 時点のご利用残高×手数料率の手数料を含むものとします。
- ※8 事前登録型リボ払い「リボかえり」にご登録のお客さまにつきまして、顧客割賦利用可能枠またはカード割賦利用可能枠を超えるご利用分があった場合は、1回払いのご請求となりますのでご了承ください。

ご利用日	ご利用店名 (売場名) ※1	種別	ご利用者 ※3	ご利用金額 ※4		初回年月	支払回数 ※6	回目	当月お支払額	現地通貨額 換算レート等
				手数料 ※5						
29/03/01	ENEOS-SS	S	8683	0	444	30/04	1	1	444	
				0						
30/03/15	シヨウワシエルセキユ	S	8683	0	3,165	30/04	1	1	3,165	
				0						

ご利用明細書

作成日 30年 4月 14日

■ご利用明細

※1 リボルビング払いの場合は初回のみご利用店名(売場名)が表示されます。 ※2 S...ショッピング、C...キャッシング
 ※3 カード番号下4桁 ※4 現金販売価格・現金提供価格、手数料がない場合、そのご利用分についての支払総額となります。
 ※5 包括信用購入あつせんの手数料。1・2回払いで手数料がある場合、その金額には消費税が含まれます。
 ※6 B...ボーナス、リボ...リボルビング払い

ご利用日	ご利用店名(売場名) ※1	種別	ご利用者 ※3	ご利用金額 ※4		初回年月	支払回数 ※6	回目	当月お支払額	現地通貨額 換算レート等
				手数料 ※5						
30/03/28	ENEOS-SS	S	8683	0	2,378	30/04	1	1	2,378	
					0					
30/03/31	ENEOS-SS	S	8683	0	3,241	30/04	1	1	3,241	
					0					

当月お支払合計(円) 36,737円

項目別一覧表（項目別元帳）

項目	研修費
----	-----

（単位：円）

整理 番号	支払年 月 日	支出金額	支出証拠書類 の額面金額	摘要
1	2017 9 1	16,666	25,000	ヒューライツ議員団2017年度年会費
2	2017 9 1	3,000	3,000	ヒューライツ議員団定例会議 会費
3	2017 11 1	2,000	2,000	関西若手議員の会 研修費
4	2017 11 2	7,450	7,450	宿泊費（関西若手議員の会研修参加のため）
5	2017 11 2	2,500	2,500	交通費（関西若手議員の会研修参加のため） JR奈良→新今宮 560円×2 新今宮→橋本 690円×2
6	2017 11 11	1,480	1,480	交通費（ヒューライツ議員団福島県視察研修参加のため） JR奈良駅→伊丹空港
7	2017 11 12	20,000	20,000	ヒューライツ議員団福島県視察研修 参加費
8	2017 11 13	1,480	1,480	交通費（ヒューライツ議員団福島県視察研修参加のため） 伊丹空港→JR奈良駅
9				
10				
11				
12				
13				
14				
15				
16				
17				
18				
19				
20				
21				
22				
23				
24				
25				
26				
計		54,576	62,910	

(様式1)

領収書等貼付用紙

科目	研修費
整理番号	1

領収書等の証拠書類の貼付欄

領収証 奈良市議会議員 村本元貴 様 No. _____

金額

¥25000-

内訳

現金

小切手

手形

消費税額等(%)

コクモウケ-92

但 2017年度年会費

2017年 9 月 1 日 上記正に領収いたしました

奈良ヒューライツ議員団

議長 川口正志

〒630-8133 奈良市大安寺1-23-1
奈良県人権センター2F

収入印紙

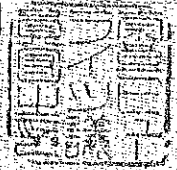

事業名、用途及び内容等

ヒューライツ議員団2017年度年会費
2017年8月～2018年3月分
25,000円×8/12=16,666円

調査の概要

領収書等貼付用紙

項目	研修費
整理番号	2

領 収 証 奈良市議会議員 柿本 元気 様

No. 21

金額 金 3,000 円也

但 2017年度第2回定例会議 会費

2017年9月1日 上記正に領収いたしました

奈良ヒューライツ議員団
 議長 川口 正志
 〒630-8133 奈良市大安寺1-23-1
 奈良県人権センター2階
 電話 0742-64-1631

領収書等の証拠書類の貼付欄

事業名、使途及び内容等

ヒューライツ議員団 定例会費

調査の概要

(様式1)

領収書等貼付用紙

科 目	研修費
整理番号	3

領収書等の証拠書類の貼付欄

事業名、用途及び内容等

調査の概要

関西若手議員の会 研修会 研修費
開催日：2017年11月1日（水）
場 所：橋本市民会館

領 収 書

様

¥ 2,000 -

但 研修代11月1日・2日
上記正に領収いたしました

No.

2017年11月01日

和歌山県橋本市東家1-1-1
関西若手議員の会
事務局次長 小西政

全国若手市議会議員の会
交流研修会

橋本市をオムレッツでプロデュース

とき 2017年11月1日(水)
13時～

ところ 橋本市民会館1階ギャラリー

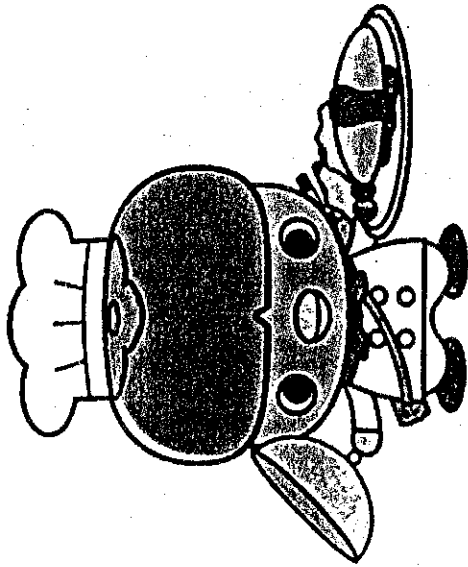

橋本市教育委員会事務局

教育総務課長（前農林振興課長）北岡 慶久
経済推進部

シティセールス推進課長

堀田 佳重

今日お話すること

はじめに
自己紹介
橋本市の紹介

①食を通じたはしもとブランドの推進 (オムレッツプロジェクト)について

- 1) きっかけ
- 2) 民間事業所(株式会社ぐるなび)との協働
- 3) 庁内の横断的な取り組み
- 4) 民間事業所(市内飲食店)への説明会
- 5) プロジェクトの展開
- 6) 今後の課題や展望

②その他

- 1) 取り組みを振り返って
- 2) その他

③H29年度のオムレッツ推進協議会の動向

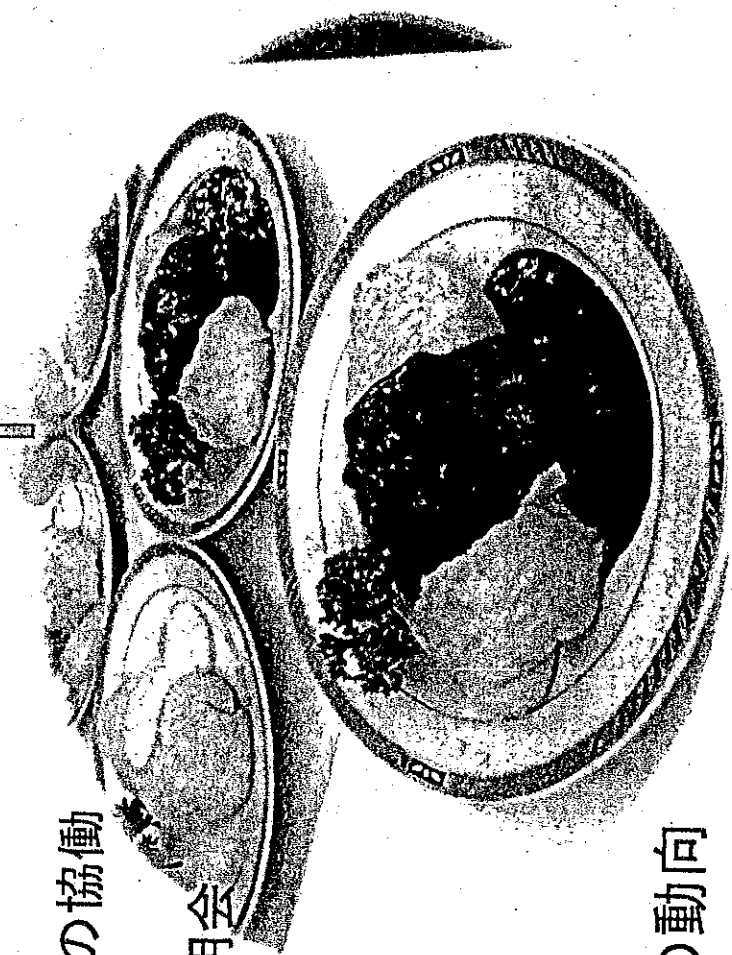

和歌山県橋本市の紹介

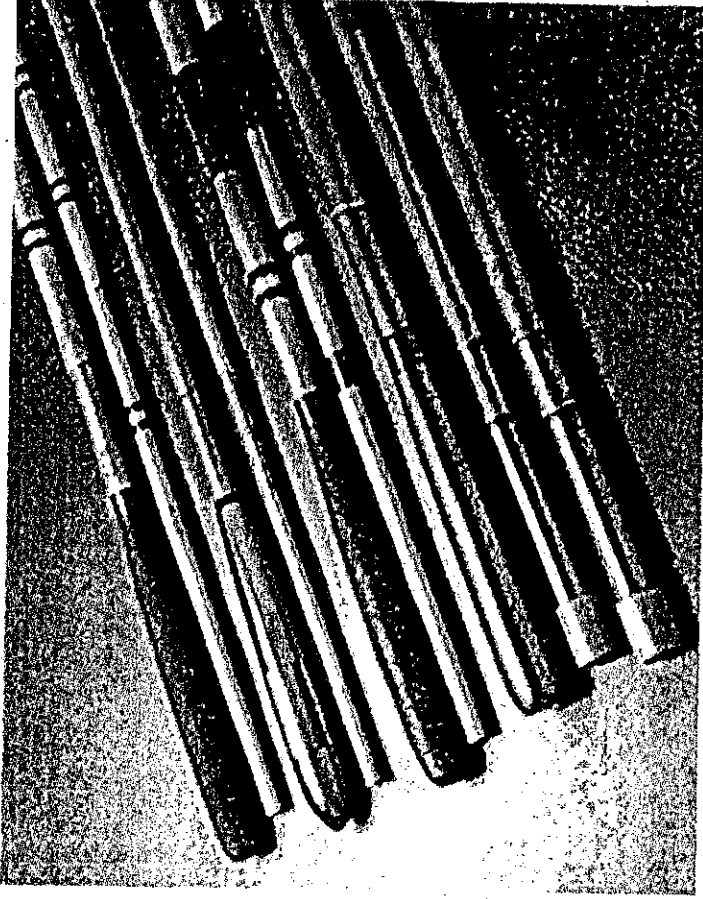
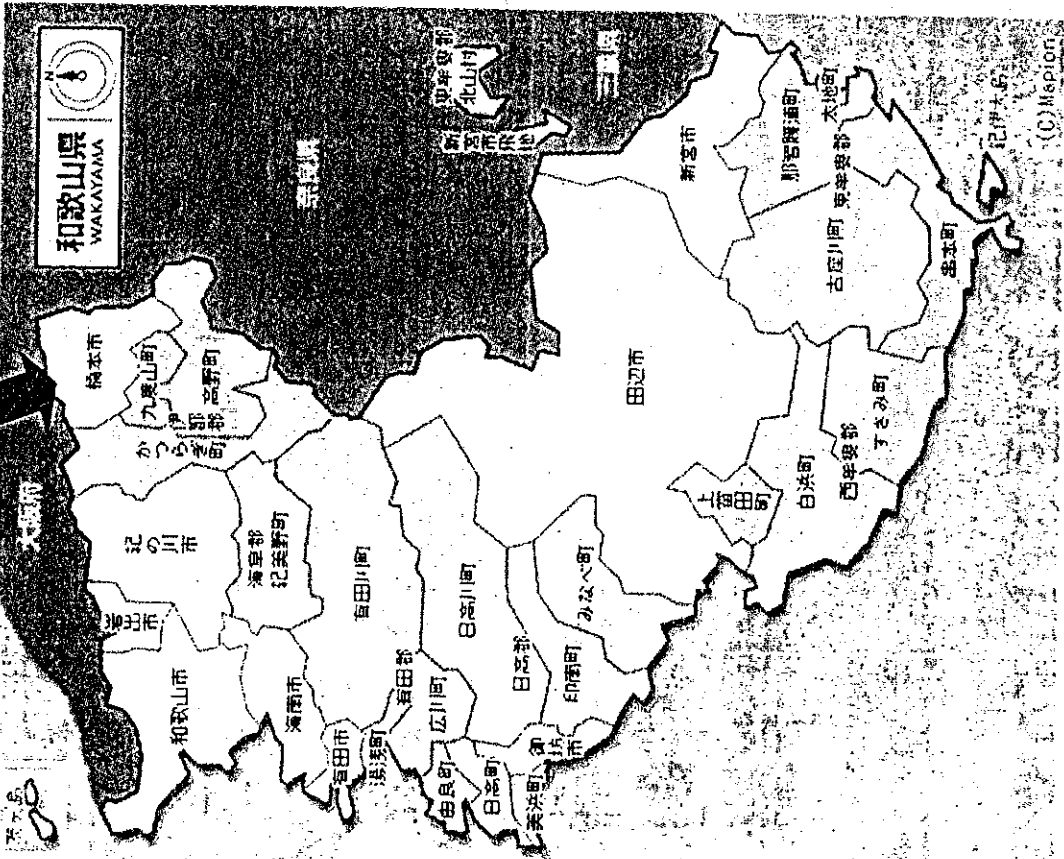

【①食を通じたはしもとブランドの推進について】

橋本の特産品を全国・海外へ

はしもとブランド推進室の設置 2016年(平成27年)4月1日

橋本市には、国の伝統的工芸品に指定されている「紀州へら竿」や国内シェアの大半を占める「パイル織物」などの高い技術を持ったものや、「柿」「ぶどう」「はたごんぼ」など、橋本の豊かな自然に育まれた特産品が存在します。

このような特産品を橋本市地場産業振興センターを拠点に関係団体、企業に呼びかけ、「チーム橋本」として官民一体となり、国内外へ売り出していく「はしもとブランド」の構築に挑んでいます。

①食を通じたはしもとブランドの推進について

1)きっかけ

市長への1通の手紙 (2016.4.16)

歳をとるにつれもっと橋本市の魅力を全国に発信していただくと考えるようになりました。

橋本市は食材の宝庫。しかしながらそれを全国に発信していく仕組みが乏しいように感じられます。もっと橋本市の生産者様のパイプを拡げ、施策、もっと橋本市に観光客を誘致させる施策があってもいいのではないだろうか。



①食を通じたはしもとブランドの推進について

2) 民間事業所との協働

3) 庁内の横断的な取り組み

2016年(平成27年)

04月16日 市長への手紙

05月20日 第1回株式会社ぐるなびとの協議

06月18日 第2回株式会社ぐるなびとの協議

06月30日 事務協議(庁内)

07月13日 第1回推進検討会

07月15日 「食」を通じた「はしもとブランド」推進職
～07月22日

07月30日 第2回推進検討会

08月10日 第3回推進検討会

08月17日 市長報告



①食を通じたはしもとブランドの推進について

食を通じたはしもとブランド推進検討会としてのまとめ

* 富有柿、巨峰、鶏卵、はたごんぼ、恋野マッシュルーム等多くの農産物を活用した「食」を通じた「はしもとブランド」の確立については、これから橋本市を全国、世界に向け発信していくツールのひとつとして大きく期待したい。

特に、「鶏卵」を中心にした「食」の提案については、当推進検討会において実施した橋本市職員へのアンケート調査においても多くの職員から前向きな意見が出されました。今後、ご当地メニユーとして提案のあった

『はしもとオムレッツ』

については、将来性のある夢のある企画であり、橋本創生事業においても重要事業として位置づけてもらいたい。

①食を通じたはしもとブランドの推進について



観光資源の創造

① 特産品を使った
ご当地メニュー開発

② 橋本市内の
充実した飲食店情報

③ 市内イベント

連携

農産品ブランド

④ 食材ブランドづくり

はたごんぼ、巨峰、富有柿、鶏卵などの特産品を使った「ご当地メニュー開発」多くの業態で導入し、

オムレツの街へ」

国内外のインバウンド（訪日外国人旅行者）に対して情報を配信。橋本＝食の街とし、旅行者が立ち寄る場所を創造する。

食材フェアやマルシェ形式のイベントを開催し、定期的な食のイベントを実施。

「はしもとオムレツ」の発表！

専用性の高い商品や付加価値の高い農産品を開発。ご当地メニュー専用のブランドを構築。道の駅や地元スーパーと連携し、PR⇒ブランドUP

①食を通じたはしもとブランドの推進について

4) 民間事業所(市内飲食店)への説明会

「食」を通じた「はしもとブランド」推進プロジェクト説明会

2016年11月26日

12月09日

出席事業所 19店舗

*事業所から出された意見、見えてきた課題、展望等

情報発信の手法

これまでの流通経路

飲食事業所のさまざまな思い

なぜ『オムレッツ』なのか？

何か変化を求めていた。すごくいい機会！

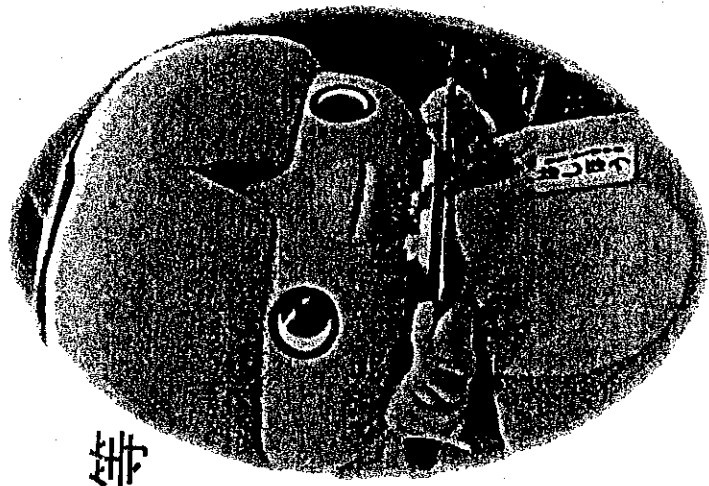

①食を通じたはしもとブランドの推進について

5)プロジェクトの展開

2016年

2月22日

第1回和歌山はしもとオムレッツ推進協議会(設立総会)

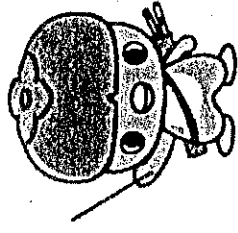

(目的)

第2条 協議会の目的は、次のとおりとする。

- (1)橋本市における地域資源(産地の技術、地域の農林水産品等)を活用し、「食」を通じた新商品の開発及びブランド化の推進を目指し、地域社会の発展、とりわけ地域産業の振興に貢献する。
- (2)橋本市ならではの食文化の創造、発信を通じて、人と街を結びつけ、民間企業、農業生産者をはじめとする関係機関が、それぞれ意識を向上させ、地域経済の活性化につながるよう努める。

①食を通じたはしもとブランドの推進について

5)プロジェクトの展開

3月29日 第2回和歌山はしもとオムレツ推進協議会

(1)なぜ「はしもとオムレツ」?

平成28年2月1日現在における養鶏農家調査によると、農家数は、6件、総成鶏数が、141,000羽となっています。

(参考:前年度調査 6件、195,200羽)

こうした背景もあるなかで、より卵の需要を促し、また、オムレツの中身として橋本市産農産物等を活用することで農家の意識向上、所得安定や活性化のきっかけのひとつとしたい。

市内飲食店が、この事業を行うことにより少しでも地域づくりの一環として実施していることの連帯意識をはかり、活性化のきっかけとしたい。

(2)「はしもとオムレツ」の定義は?

『橋本市地域産品をいずれか使用すること』

卵について

今後は、こうした事業をきっかけに「オムレツ」専用卵をブランド化する等意欲を高めていただけよう働きかけていく。

①食を通じたはしもとブランドの推進について

5) プロジェクトの展開

2016年

- | | |
|-------|-------------------------|
| 4月28日 | 橋本市オーダーページの公開(株式会社ぐるなび) |
| 6月21日 | 橋本市ホームページの公開(はしもとオムレッツ) |
| 6月 2日 | オムレッツ認定店(22店舗) |
| 7月 4日 | 第3回和歌山はしもとオムレッツ推進協議会 |

平成28年度「がんばれ！橋本応援補助金」の募集
(食のブランド化推進に関する事業)



①食を通じたはしもとブランドの推進について

5)プロジェクトの展開

2016年

8月23日 オムレッツのぼり設置

8月29日 第4回和歌山はしもとオムレッツ推進協議会

9月 1日 第1回和歌山はしもとオムレッツコンテスト募集

10月22日 第1回和歌山はしもとオムレッツコンテスト

11月 7日 第5回和歌山はしもとオムレッツ推進協議会

11月19日 はしもとオムレッツマップ with スタンプラリー 発行

11月23日 はしもとオムレッツスタンプラリー実施

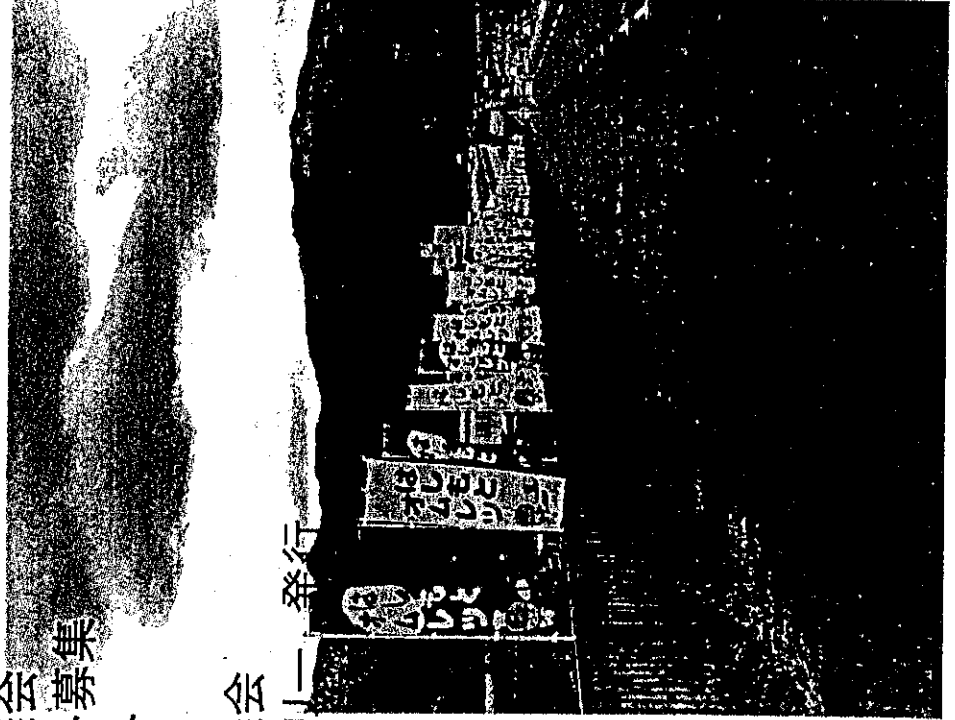

①食を通じたはしもとブランドの推進について

5)プロジェクトの展開

事業予算について

平成28年度

PR等事業実施予算 200万
消耗品等予算 5万

その他 ぐるなびオーダーページ作成等経費135万
(平成27年度～平成28年度)

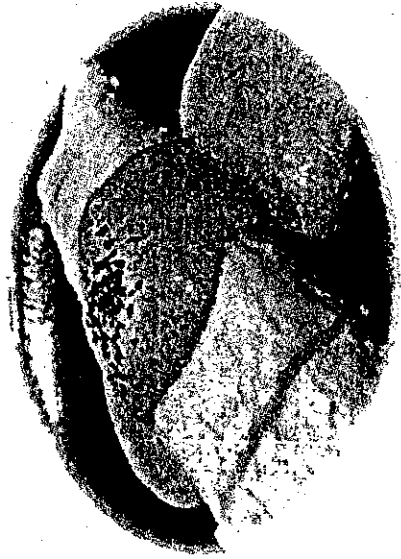
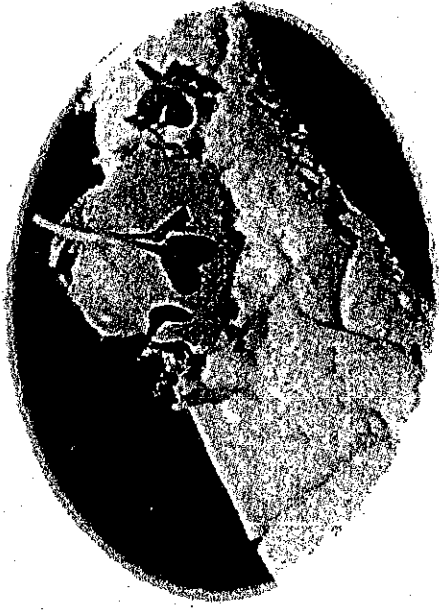

①食を通じたはしもとブランドの推進について

6) 今後の課題や展望

はしもとオムレット マップ with スタンプラリー

聖地(おま)し

アムステルダムやサン・サム・ミンエに訪れる人々を

喜ばせたいのが、おまの町の「おまの町おまの町」

おまの町のまじり、おまの町、おまの町、おまの町

おまの町おまの町おまの町おまの町おまの町



おまの町おまの町おまの町おまの町おまの町

和歌山 はしもとオムレット マップ

橋本市の特産品

- おまの町**
おまの町おまの町おまの町おまの町おまの町
- ハイム**
ハイムおまの町おまの町おまの町おまの町おまの町
- おま**
おまおまの町おまの町おまの町おまの町おまの町

世界遺産 泉河沿

世界遺産 泉河沿

③平成29年度のオムレッツ推進協議会の動向

1) 専門委員会の設置

2) 事業計画

3) PR手法

4) まとめ

橋本市の共育コミュニティ について

橋本市教育委員会 社会教育課
共育コミュニティ係

平成29年11月1日

1

はじめに

挨拶運動の様子



地域一斉清掃の様子



2

はじめに

学校・地域合同の防災訓練

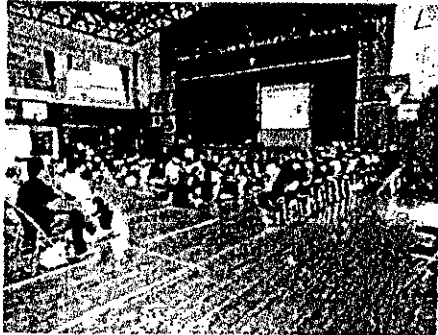

身近にこのような活動が
ございますか？

3

目次

1. 共育コミュニティについて
2. 社会的背景と経過
3. 成果と課題

4

1. 共育コミュニティについて

- (1) 共育コミュニティとは
- (2) 橋本市の共育コミュニティ
- (3) 共育コミュニティの活動紹介

5

1 - (1) 共育コミュニティとは

「共育」・・・「子どもも大人も共に育ち、育てあう」
という願いをこめて和歌山県が作った言葉

「共育コミュニティ」

・・・子どもたちの豊かな育ちのために、学校・家庭・地域
が連携・協働する仕組み

⇒ 活動を通じ、人と人とのつながりを再構築することを目指す

「共育コーディネーター」

・・・学校・家庭・地域の求めるニーズを受け止め、調整する
役割を担う共育コミュニティのキーパーソン
自治会関係、PTA関係、教員OBなど地域と学校の実情を
よく知る方に担っていただいている

6

1 - (1) 共育コミュニティとは

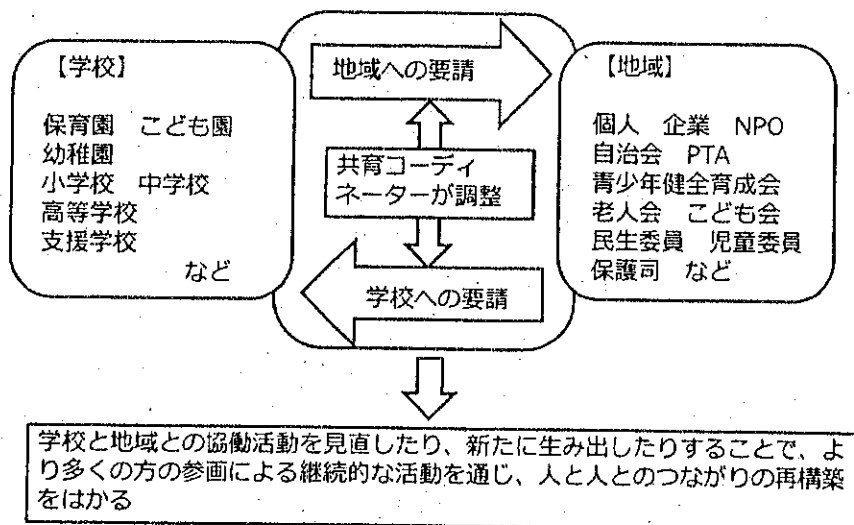

7

1 - (2) 橋本市の共育コミュニティ

「共育コミュニティ本部」

・・・共育コミュニティの拠点

橋本市教育大綱や橋本市生涯学習推進計画で地区公民館（橋本市内に8館）が位置する地域ごとに組織することを目標としている

➡ 現在4本部設置。平成30年度には市内全域に組織予定

「共育コミュニティ本部」の運営

・・・本部員は、地域の方、学校関係、共育コーディネーター、地区公民館関係、教育委員会関係など
定期的に会議を開催し、地域と学校が連携する活動の決定や情報交換・共有を図る

8

1 - (2) 橋本市の共育コミュニティ

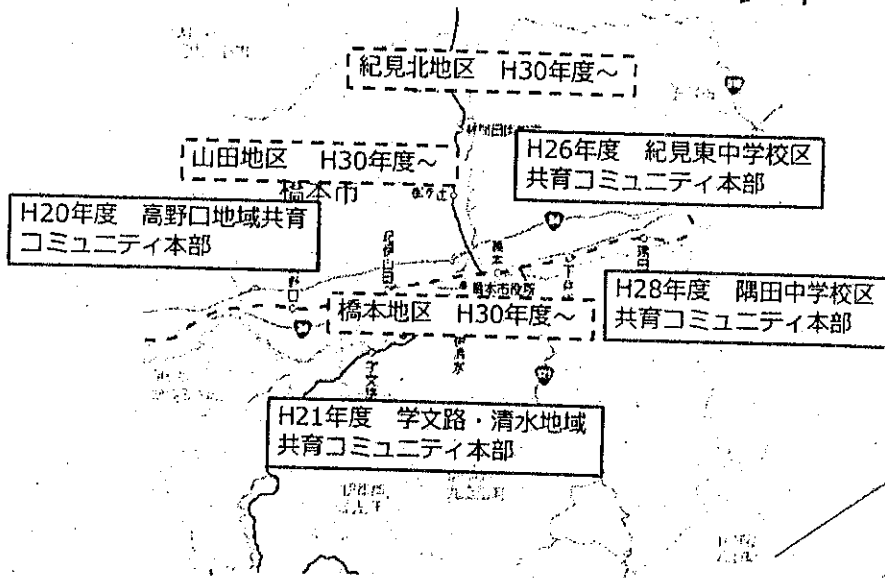

1 - (3) 共育コミュニティの活動紹介



1 - (3) 共育コミュニティの活動紹介

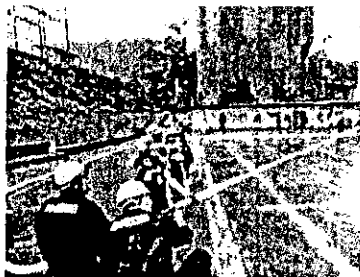

1 - (3) 共育コミュニティの活動紹介



2. 社会的背景と経過

- (1) 社会的背景
- (2) 経過
 - ①国の動向
 - ②和歌山県の動向
 - ③橋本市の動向

13

2 - (1) 社会的背景

▷社会環境の変化

・少子高齢化、人口減少、地域の過疎化、グローバル化の進展など

▷地域・家庭の課題

・支えあいの希薄化、教育力の低下、家庭の孤立化など

▷学校課題

・学校においてはいじめや不登校、こどもの貧困など複雑化・困難化



社会総がかりで対応することが求められており、地域と学校が連携・協働するための組織的・継続的な仕組みが必要不可欠

14

2 - (2) 経過 ①国の動向

▷国の法整備および方策

- 平成18年度 **教育基本法改正**
・「学校、家庭及び地域住民等の相互の連携協力」の規定が新設
- 平成20年度 **「学校支援地域本部事業」**
・地域の教育力の向上と学校教育の充実を目的に地域が学校を支援する3年間の補助事業
- 平成23年度 **「学校・家庭・地域の連携協力推進事業」**
・この補助事業の1つとして「学校支援地域本部事業」が継続

15

2 - (2) 経過 ①国の動向

- 平成27年度 **中央教育審議会答申**
・地域と学校の連携・協働をすすめた「**地域学校協働活動**」の推進とその活動を推進する新たな体制である「**地域学校協働本部**」の整備を提言
- 『次世代の学校・地域』創生プランを策定
・中教審答申の内容を推進するため制度改正や体制面・財政面の充実など具体的な取組みを策定
- 平成29年3月 **社会教育法改正**
・「**地域学校協働活動**」を法律で位置づけ「**地域学校協働活動推進員**」の職務や委嘱を規定

16

2 - (2) 経過 ②和歌山県の動向

▷和歌山県の方策

平成20年度

「きのくに共育コミュニティ推進事業」

- ・学校支援地域本部事業を活用し、学校支援だけでなく、学校と地域双方向の連携・協働を視野に入れた「地域共育コミュニティ」づくりを全県的に進める県独自の「きのくに共育コミュニティ」という取組みの補助事業

平成23年度

「地域共育コミュニティ形成促進事業」

- ・「きのくに共育コミュニティ推進事業」から移行し継続

17

2 - (2) 経過 ③橋本市の動向

▷橋本市の動向

平成20年度

「橋本市共育コミュニティ推進本部」を設置

- ・橋本市全体の共育コミュニティの推進を目的として組織

「高野口地域共育コミュニティ本部」を設置

- ・学習支援や中学校の学校図書館支援などに取り組み



18

2 - (2) 経過 ③橋本市の動向

平成23年度 「橋本市共育コミュニティ推進協議会」を新設
・橋本市全体の共育コミュニティ事業をより効果的に進めることを目的に「橋本市共育コミュニティ推進本部」に代わり新設

平成27年度 橋本市教育大綱 策定
橋本市生涯学習推進計画 策定
・「共育コミュニティの推進」を重点目標の1つと設定

▶共育コミュニティの位置づけ

・橋本市教育委員会では、共育コミュニティをソフト部門の最重点事業と位置づけ

3. 成果と課題

(1) 成果

(2) 課題

①共育コーディネーターの確保

②地域人材の確保

③学校運営協議会との関係

3 - (1) 成果

- ▶ 子どもたちにとって
 - ・子どもが先生以外の大人と学校で交流することで心の安定に繋がっている
 - ・様々な経験・体験することができる
- ▶ 学校にとって
 - ・開かれた学校として地域との距離感が近くなる
 - ・保幼小中間で情報共有、連携が密になる
 - ・ゲストティーチャーや授業支援などにより教育機会が充実する
- ▶ 地域にとって
 - ・支援者の生きがいづくりや、支援者同士の交流につながる
 - ・人と人とのつながりが深まり、地域が活性化する
- ▶ 家庭にとって
 - ・地域全体で子どもの育ちを考える機会になる
 - ・地域の人とのつながりにより、安心した子育てにつながる

など

21

3 - (2) 課題 ① 共育コーディネーターの確保

- ▶ 共育コーディネーターの役割
 - ・・・地域や学校との連絡調整、共育コミュニティの活動の企画・運営など
 - 共育コミュニティの活動が活発になればなるほど、共育コーディネーターへの時間的・体力的・精神的な負担が大きくなりかねない
- ▶ 方策として
 - ・学校長や地域の関係者、他のコーディネーターなどから人材について情報を得る
 - ・資質向上のための研修や共育コーディネーター間での連携を行う
 - ・役割や活動についてのルールなどを明確化、本部での共通理解を図る
 - ・活動についてのフォローや他市町村での活動事例などの情報提供などの支援体制を整える

など

22

3 - (2) 課題 ②地域人材の確保

▷ 共育コミュニティの活動

- ・・・授業支援や学校図書館支援、挨拶運動など、地域の方の協力、支援を得て活動しているため、地域人材の確保が必要

▷ 方策として

- ・幅広い層に参画していただける呼びかけや仕組みづくりを検討する
- ・共育コミュニティについて情報発信をする
- ・子どもに関わる際や学校に入る際の注意点をわかるようにしておく
- ・受け入れ側との事前準備や打合せなど受け入れる側の体制を整える

など

23

3 - (2) 課題 ③学校運営協議会との関係

▷ 学校運営協議会

- ・・・地域住民や保護者等が学校運営に参画
学校運営の基本方針の承認、学校運営に関する意見、教職員の任用に関する意見、学校と地域住民等との連携協力の促進などの機能がある
学校運営協議会を設置した学校をコミュニティ・スクールと呼ぶ

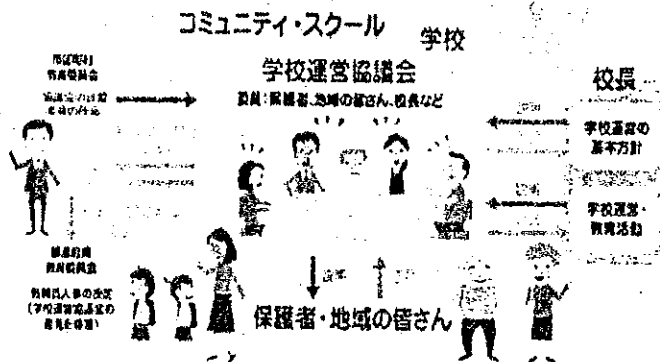

24

3 - (2) 課題 ③学校運営協議会との関係

▷ 学校運営協議会と共育コミュニティとの関係

- ・ 共育コミュニティと学校運営協議会が効果的に連携することにより、相乗効果が期待される

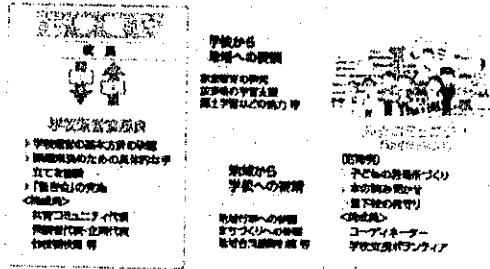

▷ 方策として

- ・ 学校運営協議会の担当課と情報共有をはかる
- ・ 関係者への情報提供・情報発信をし、理解を深める

など

おわりに

▷ 共育コミュニティについて

- ・ 学校・家庭・地域が連携・協働し、様々な活動を通じ、人と人がつながることで、相互の活性化を目指している

▷ 社会的背景と経過

- ・ 近年の法整備とそれに伴う方策から、学校と地域の連携・協働が一層推進されている

▷ 成果と課題

- ・ 様々な課題はあるが、「子どもたちのために」を合言葉に、継続的に活動ができるような仕組みづくりや支援が必要

共育コミュニティの活動を通じ、
学校・家庭・地域が元気になり、
『人が学びあい、共に育ちまちなみ』に
つなげていければと思います

ご清聴ありがとうございました。

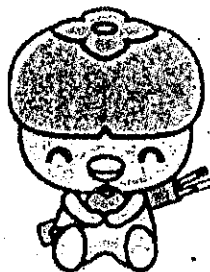

橋本市マスコットキャラクター
はしぼう

◆◆◆参考HP◆◆◆
文部科学省 <http://www.mext.go.jp/>
和歌山県教育委員会 <http://www.pref.wakayama.lg.jp/prefg/500100>

全吉野市議会議員の会資料
 平成29年11月1日

人が学びあい、共に育ちまちなみづくり
 一自立と共生のまち橋本市に向けて—

和歌山県 橋本市教育委員会

和歌山県橋本市
 和歌山県最北端
 人口64,150人(H29.3.31現在)
 幼稚園5園
 保育園6園
 認定こども園4園
 市立小学校15校
 市立中学校5校

橋本市の概要

- 和歌山県北東端、北は大阪府、東は奈良県と隣接する。
- 紀伊山地、和泉山脈に囲まれ、その間に紀の川が流れている。
- 昭和30年：6町村が合併し、橋本市が発足。
- 平成18年：伊都郡高野口町と合併、新「橋本市」が誕生。

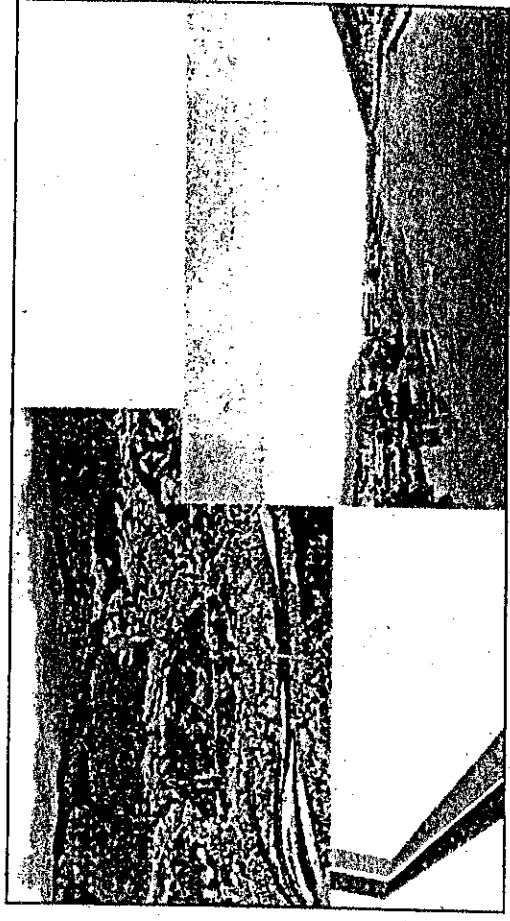

橋本市の概要

- 柿、巨峰
- はたごんぼ、恋野マッシュルーム
- 卵、オムレツ
- パイル織物、紀州へら羊

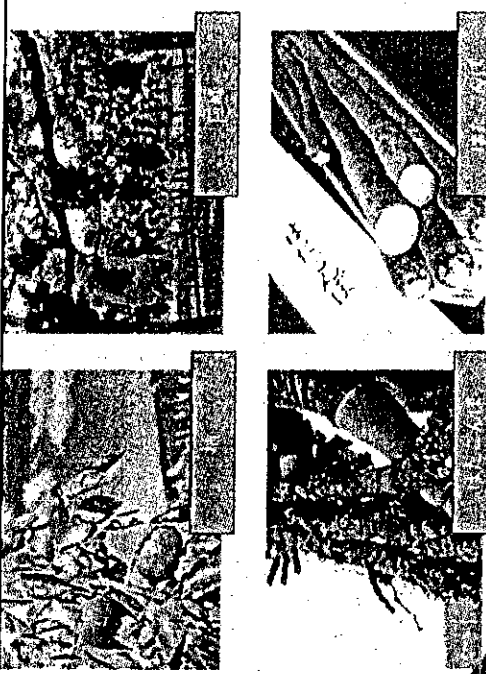
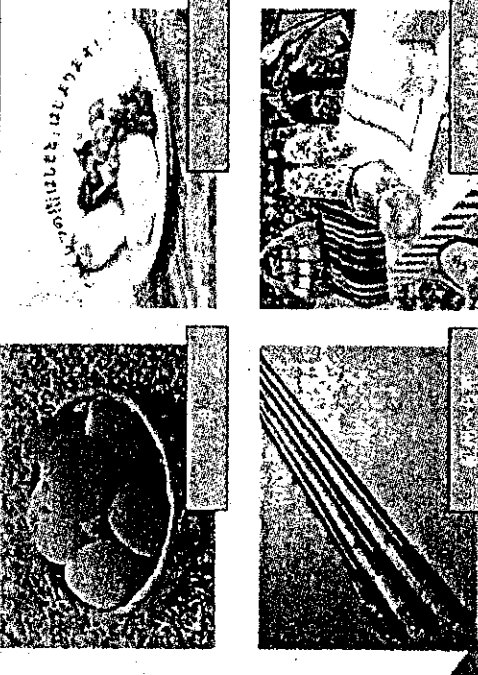
橋本市の概要

人物

- 岡潔、前畑（兵藤）秀子、古川勝、大畑才蔵
- 筒香嘉智、溝端淳平

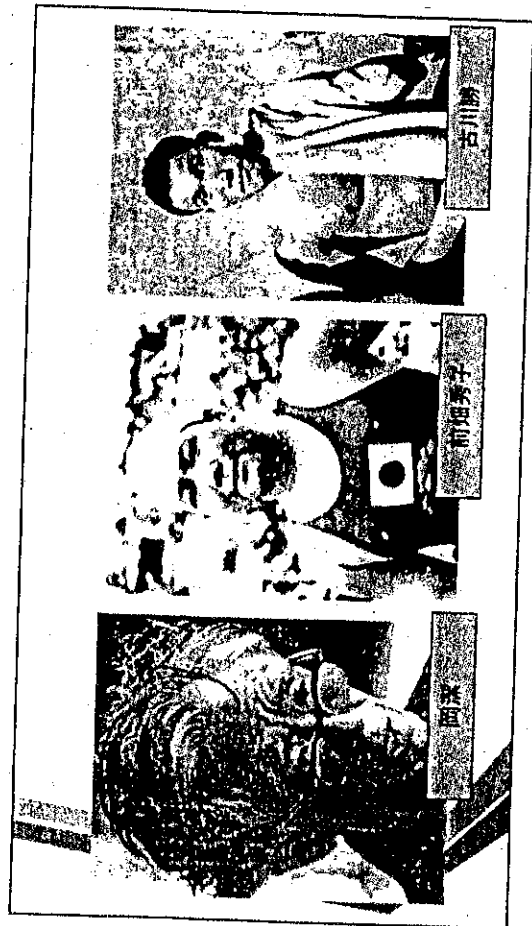

橋本市の概要

史跡等

- 利生護国寺本堂
- 旧高野口尋常高等小学校校舎
- 高野参詣道黒河道

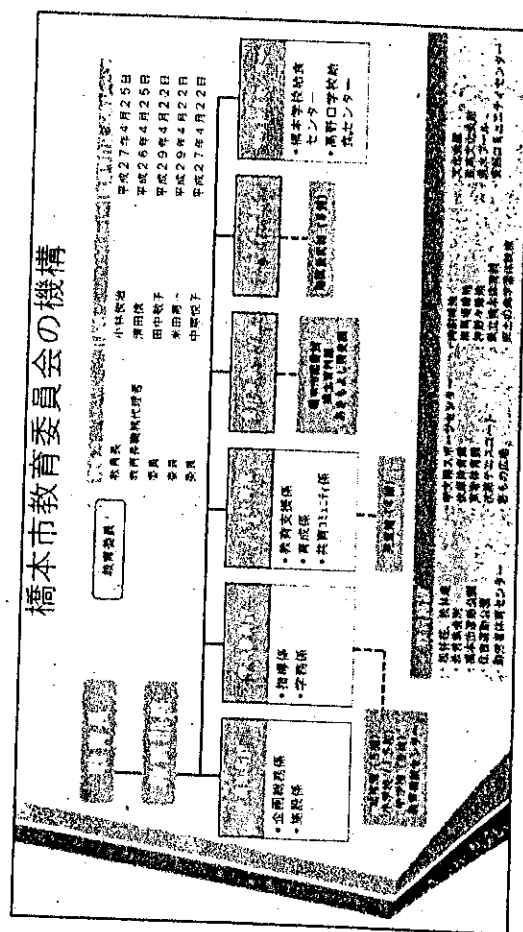
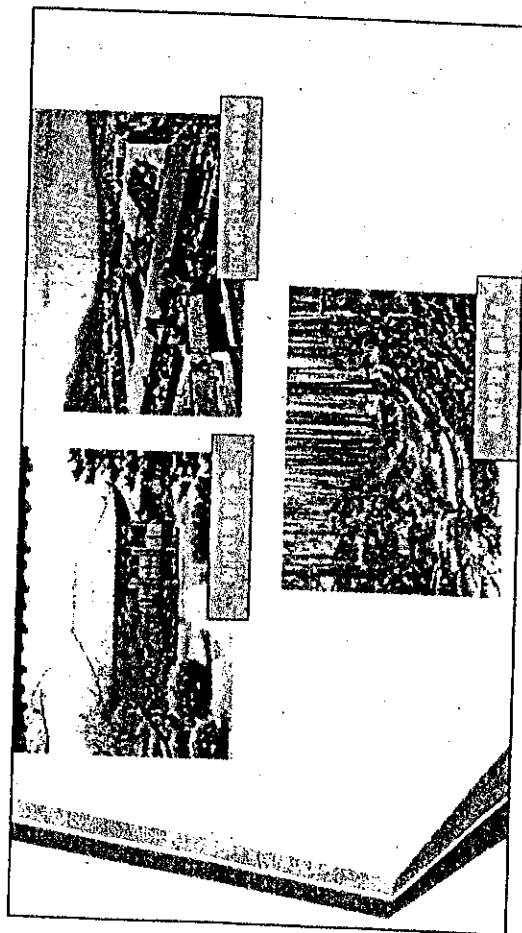

橋本市教育大綱



- ①豊かな心を育みます
- ②多様な学びと健やかな体を育みます
- ③地域・家庭・学校の連携を育みます

①豊かな心を育みます



- ア 家庭や学校、地域での人権意識の高揚に努める。
- イ 態度教育（あいさつ、返事、後片付け、食事のマナー、立腰）を推進し、道徳性を育てる。
- ウ 地域文化や芸術、スポーツに親しむ場を提供する。
- エ 多様な活動を通して、自然との触れあいに努める。
- オ ふるさと学習を推進し、郷土愛を育てる。

ア 「教育は家庭から」の理念に基づいて、関係機関が連携して家庭支援を推進する。



交通指導員さんと歩行指導

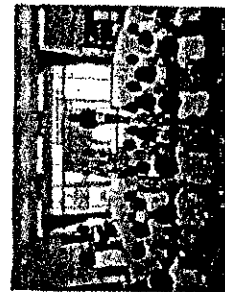

青少年センターと防犯教室

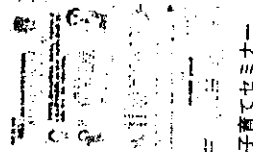

子育てセミナー

かがやく笑顔をもとめて

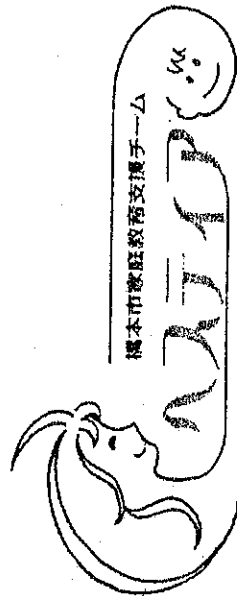

橋本市家庭教育支援チーム

家庭教育支援チームの結成

文部科学省：「地域における家庭教育基盤形成事業」
(平成20年)

「ヘステイア」・ギリシヤ神話のかまどの女神
(Home Education Support Team)

活動の目的

笑顔の子育て応援！！

- 子供が自立した大人に成長できるように
- 保護者が子育ての不安や悩みをかかえたまま孤立することがないように

みんなで作った心構え 9か条

- 1 情報共有 地域連携
- 2 世代別支援
- 3 時間軸で
- 4 目的共有
- 5 世代別支援
- 6 世代別支援
- 7 世代別支援
- 8 世代別支援
- 9 基本を大切に

橋本市家庭教育支援チーム「ヘステイア」組織図

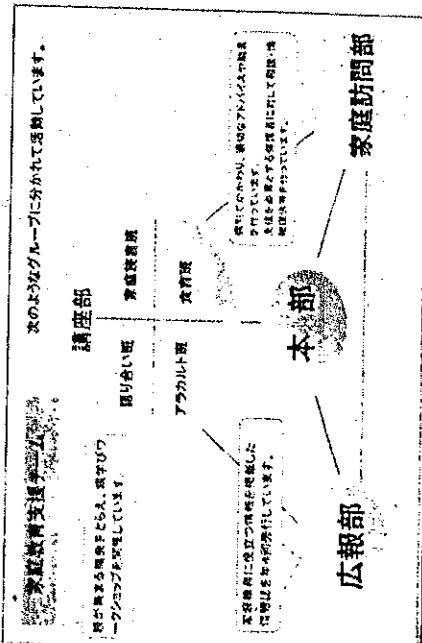

家庭訪問部 家庭訪問・個別訪問の流れ

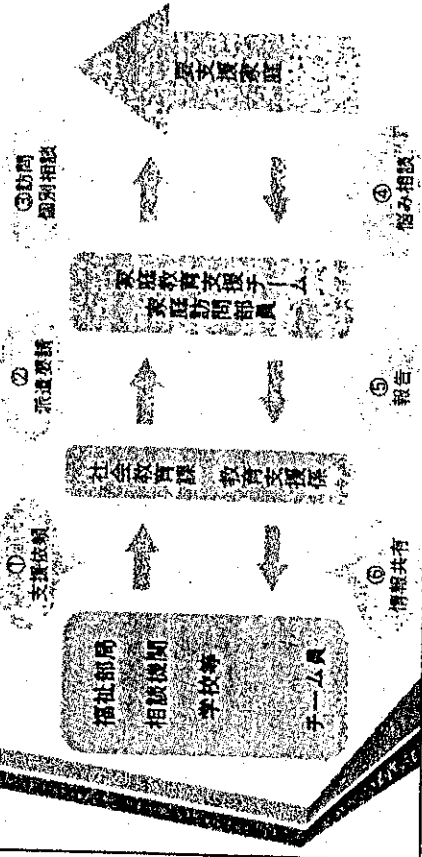

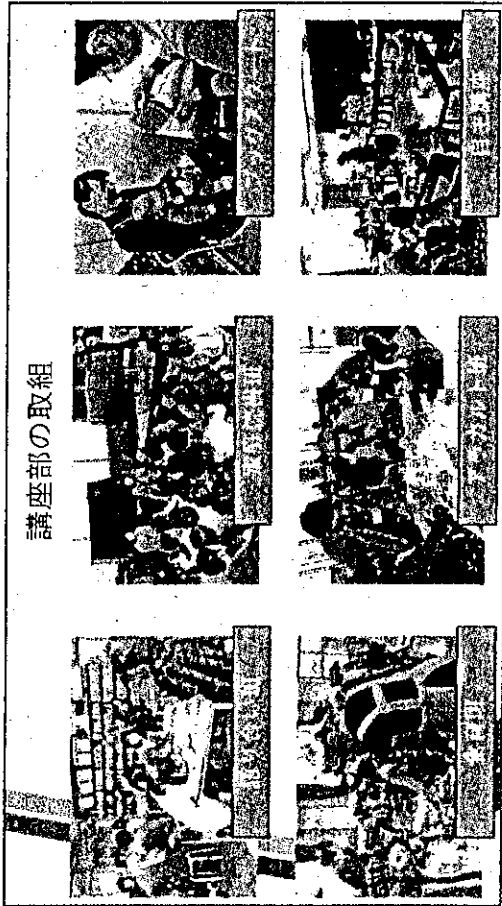

講座部の取組

広報部の取組

- げんきっこfamilyの発行
- 発行回数 年4回(春号・夏号・秋号・冬号)
- 発行部数 6,300部
- 配布先

市内保育園・幼稚園・こども園、
小学生のいる家庭、子ども館
公民館等の関係機関、
市内歯科医院、子育てサークル等

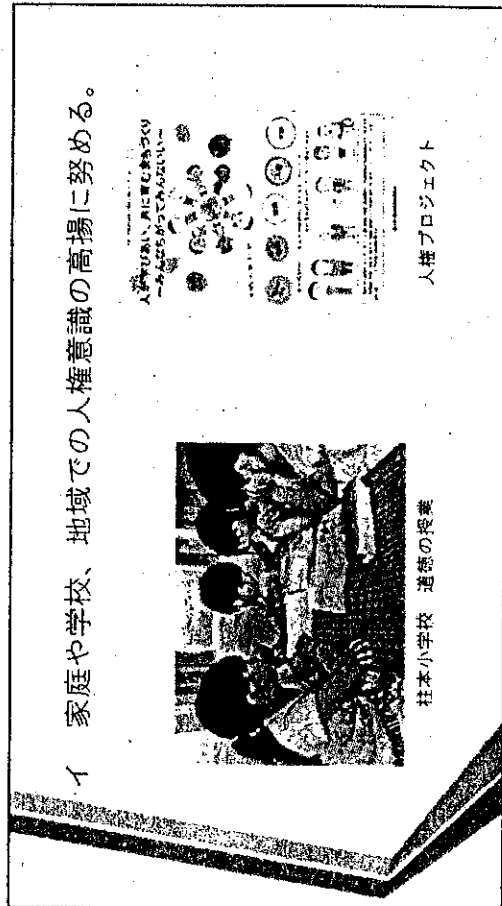
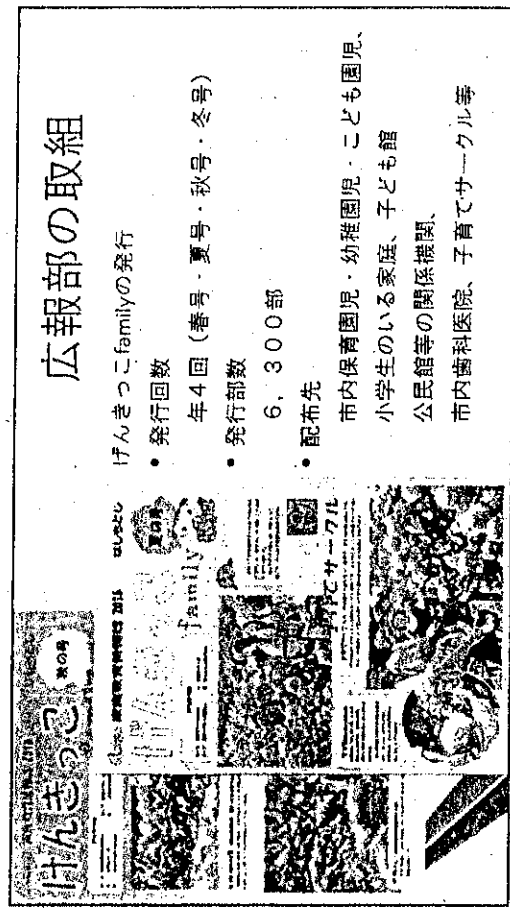

イ 家庭や学校、地域での人権意識の高揚に努める。



人権プロジェクト



柱本小学校 道徳の授業

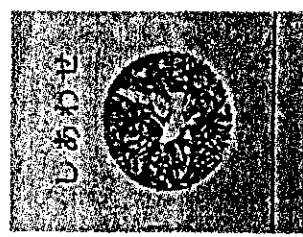
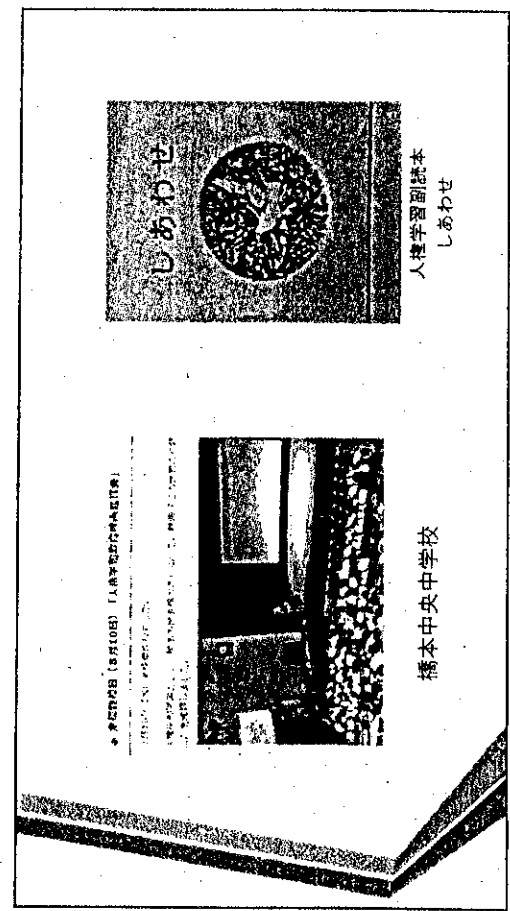

人権学習副読本
しあわせ



橋本中央中学校

ウ 態度教育（あいさつ、返事、後片付け、食事のマナー、立腰）を推進し、道徳性を育てる。

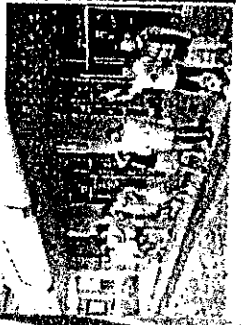

西部小学校 児童会あいさつ運動

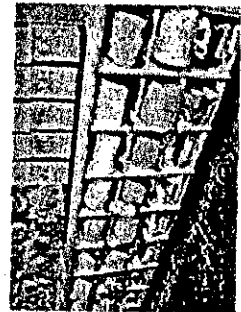

管理整頓

やってみよう！5つの生活習慣

- 挨拶をしよう
- 返事をしよう
- 服物をそろえよう
- 食事のマナーに

気をつけて

- 立腰（いっせとびーん）の姿勢で！！

エ 地域文化や芸術、スポーツに親しむ場を提供する。



文化研への関心
(あまもよしで勾玉づくり)



ジュニア駅伝

オ 多様な活動を通して、自然との触れあいに努める。



子ども狂言



伊田中学校区
土曜講座でふるさと学習

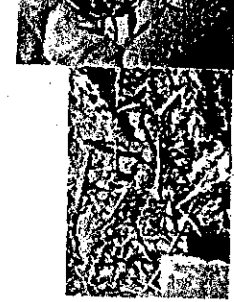

ヒメタイコウチの飼育

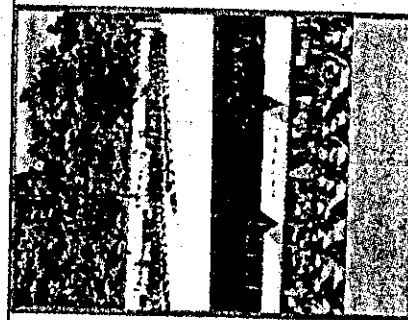

紀伊北中学校
体育祭「蛇の皮むき」

青少年育成事業



体験学習 (子ども冒険村)

- 大自然の中で自分たちの力で生活を営むことによつて、豊かな創造性を身につけ、自主的に行動できる子どもを育てることを目的とした「子ども冒険村」という特色のある体験学習事業などを展開しています。
- 野外活動などの集団活動による体験学習は、社会のルールやマナーなどの社会性や規範意識を育む事業としても期待しています。

青年リーダーの育成 (ジュニアリーダー研修会等)

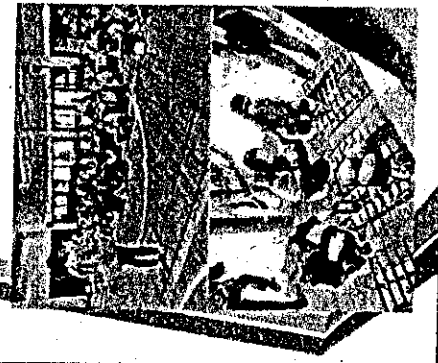

- 地域活動を行っている高校生・大学生等の青年リーダーを積極的に育成しています。
- 青年リーダーは、地域の子どもの指導やリーダーとしての活動を通じて、立派なリーダーとなるための規範意識の体得や地域とのつながりや愛着を持つことができ、その活動は、青年期の社会性を育む絶好の社会教育の場となっています。
- 本市では、参加者が青年リーダーとなり、次世代の青年リーダー候補を指導するといった循環型サイクルを強化する体制を目指しています。

力 ふるさと学習を推進し、郷土愛を育てる。



岡深博士顕彰事業講演会



成良小学校空町文化祭



隅田八幡宮子ども相撲大会

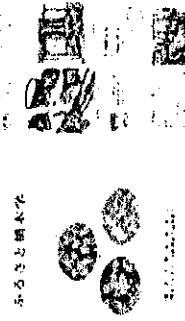

ふるさと学習誌本

②多様な学びと健やかな体を育みます

- ア 基礎学力を基盤とし、主体性のある学びを推進する。
- イ 学校・公民館を通して、多様性・共同性の学びを推進する。
- ウ 保育園・幼稚園・こども園・小学校の連携及び小中一貫教育の充実に努める。
- エ より良い学びの場のための教育環境を整える。
- オ 持続可能な社会の担い手を育む教育（環境・人権・平和・キャリア・防災・ICT・国際理解）を推進する。
- カ 読書活動の推進に向けて環境を整える。
- キ 文化施設、社会体育施設（学びの場とスポーツに親しむ場）の充実に努める。
- ク 食の大切さの学びを推進する。

ア 基礎学力を基礎とし、主体性のある学びを推進する。



高野口小学校
グループ学習



高野口中学校
復習タイム



家庭学習のすすめ
各家庭に配布

イ 学校・公民館を通して、多様性・共同性の学びを推進する。



岡田中学校区共育三二二課室



すこやか橋本まなびの日



あやの台小学校 ミシン実習

信太小学校 被災地の復興願いを込めて ひまわり栽培

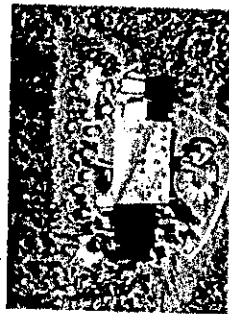

通学合宿



登校

もらい湯

地域の方との調理

ウ 保育園・幼稚園・こども園・小学校の連携
及び小中一貫教育の充実に努める。



紀見東中学校区の小中学校や幼稚園
が協力して 地域一斉清掃



清水小学校 清水幼稚園との交流

エ より良い学びの場のための教育環境を整える。



学文館小学校大規模改修
(トイレの洋式化)

心具小学校大規模改修

恋野小学校 玄関展示

オ 持続可能な社会の担い手を育む教育（環境・人権・
平和・キャリア・防災・ICT・国際理解）を推進する。
ESD（Education for Sustainable Development）「持続可能な開発のための教育」
私たちがやその子孫が地球で生きていくことを困難にするような問題を予見し、
その問題を解決するための学びを意味する。
地球的視野で考え、身近なところから取り組み（think globally, act locally）



落ち葉を腐葉土に



エコマーケット

力 読書活動の推進に向けて環境を整える。



橋本小学校 図書学習とブックキー号



三石小学校
サマースクール「絵本の広場」

図書館職員との交流

課題解決に役立つ図書館づくり



赤ちやんの読み聞かせ



英語読書会



親しみのある図書館サービス



キ 文化施設・社会体育施設（学びの場とスポーツに親しむ場）の充実に努める。

いきいき学園の運動会

橋本マラソン

ク 食の大切さの学びを推進する。



西部小学校
1年生保護者対象の給食試食会



隣田中学校
「自分でつくるお弁当」の日

③地域・家庭・学校の連携を育みます

- ア 公民館単位で「共育コミュニティ」を組織し、地域の活性化を推進する。
- イ 地域の教育力を学校教育に生かすために、学校開放に努める。
- ウ 学校や地区公民館を拠点として地域の学びと交流を推進する。
- エ 福祉と教育が連携し、安心・安全、学びのまちづくりを推進する。
- オ 子どもの健やかな成長に向けて「橋本市子どもスマホ宣言」を推進する。

ア 公民館単位で「共育コミュニティ」を組織し、地域の活性化を推進する。

子どもも大人も育らあう」を合言葉に、地域の様々な人が集い、話し合い課題を共有することで、より多くの人々が活躍するシステムを構築しています。

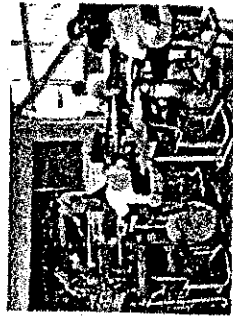

高野口地区公民館主催
高野口中学校で寺子屋塾

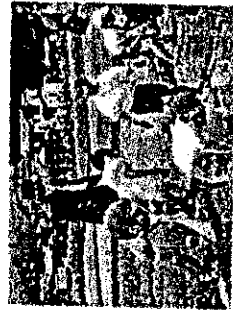

清水小学校 地域の方と田植え

1/2 成人式



イ 地域の教育力を学校教育に生かすために、学校開放に努める。



紀見東中学校 学校運営協議会

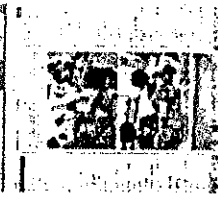

学校評価のH.P (ホームページ) 公表

三石小学校 グラウンドゴルフ



ふれあいルーム

- 安心安全な放課後の子どもたちの遊び場としてふれあいルーム（放課後子ども教室）を実施しています。
- ふれあいルームは小学校の余裕教室や公民館、児童館などの公共施設で工作、スポーツ、文化活動（茶道、華道）、学習など地域の大人と一緒に行うことが出来ます。

ふれあいルームの目的

放課後の豊かな時間づくり

安心安全な子どもの居場所

地域の大人と子供の交流

市内での実施場所について

- 小学校 15ヶ所
- 子ども館・児童館 4ヶ所
- 公民館 9ヶ所
- 図書館
- 委託 2ヶ所

ふれあいルームの様子



ふれあいルームの様子 (カブラ)

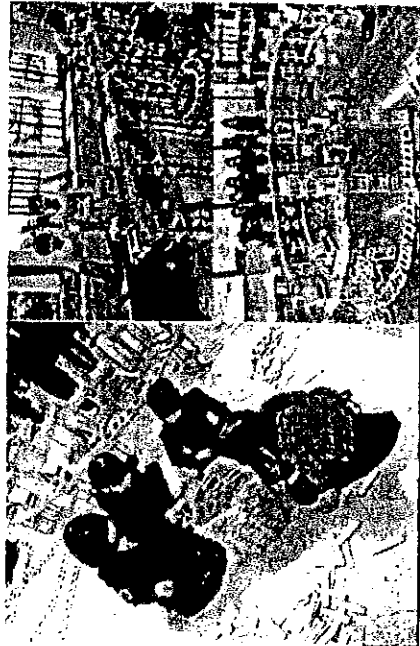

ふれあいルームの様子 (工作、調理)



ふれあいルームの様子（剣道、茶道など）



ウ 学校や地区公民館を拠点として地域の学びと交流を推進する。



紀見小学校

防災キャンプで自主防災会の皆さんと



城山小学校

安全ポランティアの皆さんが登下校の見守り



高野口中学校 住民熟議



公民館活動

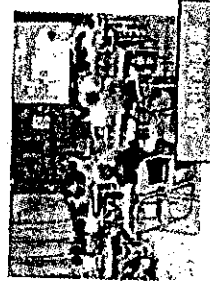

公民館活動

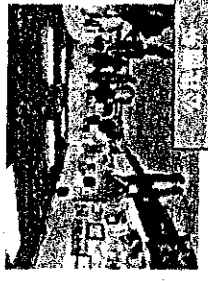

公民館活動

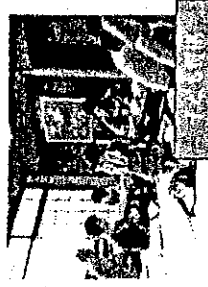

工 福祉と教育が連携し、安心・安全、学びのまちづく
りを推進する。



境原小学校 学童の様子



三石小学校 防災キャンプ

子ども食堂

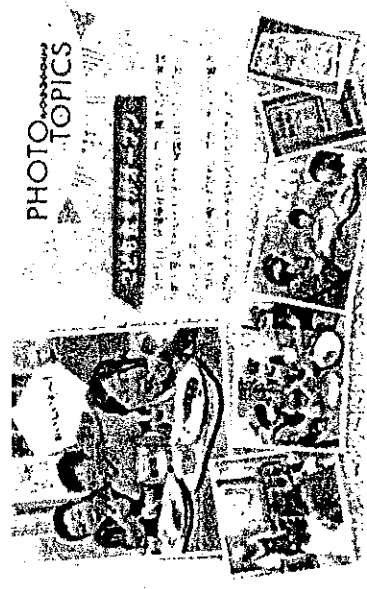

(様式1)

領収書等貼付用紙

科 目	研修費
整理番号	4

領収書等の証拠書類の貼付欄

領 収 書

No. 00000961-00
2017/11/01

柿本 元気 様

金額	¥ 7,450 -
----	-----------

(内消費税 ¥551)

但し、ご宿泊代
(現金)

として、

上記金額正に領収いたしました。

ホテルルートイン橋本

〒648-0073 和歌山県橋本市市脇4-10-28

TEL:050-5847-7400

FAX:0736-33-2360

ルートインジャパン株式会社

作成地：東京都品川区大井1-35-3

印紙税申告納
付につき品川
税務署承認済

担当者



事業名、
使途及び内容等

関西若手議員の会 研修会 宿泊費
開催日：2017年11月1日（水）
場 所：橋本市民会館

調
査
の
概
要

(様式1)

領収書等貼付用紙

科 目	研修費
整 理 番 号	5
領収書等の証拠書類の貼付欄	別紙
事業名、 使途及び内容等	関西若手議員の会 研修会 交通費 開催日：2017年11月1日（水） 場 所：橋本市民会館
調 査 の 概 要	

(様+A1:E30式2)

支 払 証 明 書

項 目	研修費
-----	-----

(単位:円)

支払年月日	支払額	支払先	使途及び内容	備 考
H29.11.1	560	JR西日本	関西若手議員の会研修会参加旅費	奈良～新今宮
H29.11.1	690	南海	関西若手議員の会研修会参加旅費	新今宮～橋本
H29.11.2	690	南海	関西若手議員の会研修会参加旅費	橋本～新今宮
H29.11.2	560	JR西日本	関西若手議員の会研修会参加旅費	新今宮～奈良
計	2,500			

上記のとおり相違ないことを証明します。

柿 本 元 気 印



(様式1)

領収書等貼付用紙

科 目	研修費
整 理 番 号	6
領収書等の証拠書類の貼付欄	別紙
事業名、 使途及び内容等	奈良ヒューライツ議員団福島県視察研修 交通費 JR奈良駅→伊丹空港 開催日：2017年11月12日～13日
調 査 の 概 要	

№ 172954

領 収 書

様

収入印紙

金

				4	1	4	8	0
--	--	--	--	---	---	---	---	---

也

ただし リムジン バス 代金

上記金額正に領収いたしました。

平成 29 年 11 月 11 日

〒630-8122 奈良市三條本町1-1

奈良交通株式会社

JR奈良案内所

TEL 0742-22-5274

取扱者



▶金額訂正したもの並びに取扱者印のないものは無効です。

29.6. 2×100×105 ㊞ 用

奈良ヒューライツ議員団 福島県視察研修 日程

月日	行 程				備 考
	集合 (搭乗手続)	出発	到着	研修	
11月	伊丹空港南ターミナル	ANA1695便	福島空港	アウシュビッツ平和博物館	集合：空港南ターミナル1階 団体カウンター前
12日 (日)	7:15	8:20	9:25	10:30～	
	研修	昼食	見学		
	・原発災害情報センター → いわはし館 → 野口英世記念館 → 猪苗代湖 (車窓) →				
	～11:50	13:00～13:50	14:00～14:45		
	見学	宿泊			
	鶴ヶ城	東山温泉 御宿東鳳 (所在地) 福島県会津若松市東山町大字石山字院内706			
	15:30～16:30	16:40頃	(電話) 0242-26-3131		
	出発	昼食・視察	視察		旅程のタイムスケジュールについては、若干変更が生じますが、ご了承ください。
11月	ホテル	浜風きらら (いわき市久之浜町・復興商業施設)	久之浜町の復興状況視察		
13日 (月)	9:00	11:30～12:30	12:35～13:30		
	見学 (予定)	(搭乗手続) 出発	到着 ～ 解散		
	檜葉町・天神岬	福島空港	ANA1698便	伊丹空港	
	14:00～14:30	16:30頃	18:05	19:20	

■ 研修期間中の緊急連絡:

奈良ヒューライツ議員団 2017年度県外視察研修 参加者

2017年11月12～13日・福島県

会員	名前	ふりがな	所属議会	敬称
1	川口 正志	かわぐち しょうし	奈良県議会	議員
2			幹事長	
3	梶川 虔二	かじかわ けんじ	奈良県議会	議員
4	岩田 国夫	いわた くにお	奈良県議会	議長
5	山本 進章	やまもとの ぶあき	奈良県議会	議員
6	和田 恵治	わだ けいじ	奈良県議会	議員
7	乾 浩之	いぬい ひろゆき	奈良県議会	議員
8	柿本 元気	かきもと げんき	奈良市議会	議員
9	西川 繁和	にしかわ しげかず	大和高田市議会	議員
10	萬津 力則	まんず りきのり	大和高田市議会	議員
11	森本 尚順	もりもと たかのり	大和高田市議会	議員
12	松木 雅徳	まつき まさのり	橿原市議会	議員
13	松浦 正一	まつうら しょういち	御所市議会	議員
14	川田 大介	かわた だいすけ	御所市議会	議員
15	池田 靖幸	いけだ やすゆき	御所市議会	議員
16	菊岡 千秋	きくおか ちあき	宇陀市議会	議員
17	伊藤 勇二	いとう ゆうじ	三郷町議会	議員
18	廣井 三平	ひろい さんぺい	明日香村議会	議長
19	清原 和人	きよはら かずひと	河合町議会	議員
20	西澤 巧平	にしざわ こうへい	吉野町議会	議員
21	津川 幸雄	つがわ ゆきお	東吉野村議会	議員
22			事務局	
23			事務局	

奈良ヒューライツ議員団

2017年度視察研修

福島県 原発事故被災地の状況と復興への歩みを学ぶ

2017年11月12日(日)～13日(月)

福島県白河市・いわき市

研修趣旨

2011年3月11日に発生した東京電力福島第1原子力発電所の事故から、6年半が経過しましたが、未だ終息のめどがたちません。

融解した核燃料が残っている発電所建屋に人間が近づくこともできず、建屋の解体作業にも手をつけることができません。原発の立地地域に流れ込む豊富な地下水が汚染されて海洋流出している問題も、凍土壁の完成が遅れているばかりか、その遮断効果やコスト面を疑問視する声も出されています。周辺自治体では、放射能汚染の土壌の除去が進められていますが、プレコンバックに詰められた汚染土壌は行き場を失ったまま、整然と並べられた状況です。

天災の発生が多く、また近隣諸国との不安定な状況下にある日本で、一度事故が起これば取り返しのつかない原発を再稼働に突き進むエネルギー政策をこのまま傍観することはできません。今回の視察研修では、あらためて、原発に依存しない社会の実現を確認したいと思います。

また、反戦、反人種差別と、平和の大切さをあらためて確認するために、ナチスドイツによるユダヤ人迫害の歴史を伝える「アウシュヴィッツ平和博物館」を見学します。

資料目次

1ページ・・研修日程

2ページ・・参加者名簿

3～7ページ・・研修施設・視察地の紹介

8～12ページ・・視察研修資料

1. 東日本大震災被災地の現在

(1) 岩手、宮城、福島3県の復興状況

(2) 福島県における原発事故後の状況

2. 復興への道のり、復興の進展、自治体間に差が生じている

3. 被災者、避難者のいま

(1) 誤解・ねたみや震災いじめで苦悩する避難者や出身者

(2) 故郷を失い救済を求める避難者たち

4. 原発政策の見直しが必要ではないか

(1) プルトニウムを減らすめど立たず

(2) 凍土壁の効果は疑問視

(3) 巨額にのぼる老朽原発の安全対策費

5. 原発に頼らないエネルギー政策を

13～28ページ・・参考資料

福島県視察研修 日程

月 日	行 程				
11月 12日 (日)	集合	(搭乗手続)	出発	到着	研修
	伊丹空港南ターミナル → ANA 1695 便 → 福島空港 → 7011ガイツ平和博物館				
	7:15		8:20	9:25	10:30～

	研修		昼食		見学
・原発災害情報センター → いわはし館 → 野口英世記念館 → 猪苗代湖					
	～11:50		13:00～13:50		14:00～14:45

	宿泊				
東山温泉 御宿東鳳 ^{とうほう} (所在地) 福島県会津若松市東山町大字石山宇院内 706					
	16:40頃	〈電 話〉 0242-26-3131			
11月 13日 (月)	出発	昼食・視察			視察
	ホテル → 浜風きらら(いわき市久之浜町・復興商業施設) → 久之浜町復興状況視察				
	9:00		11:30～12:30		12:35～13:30

	見学		(搭乗手続)	出発	到着 ～ 解散
いわき市内視察 → 福島空港 → ANA 1698 便 → 伊丹空港					
	14:00～14:30		16:30頃	18:05	19:20

参加者名簿

	名前	読み方	所属・敬称	備考
1	川口 正志	かわぐちしょうし	奈良県議会議員	議員団議長
2	■■■■■	■■■■■	議員団幹事長	
3	梶川 虔二	かじかわ けんじ	奈良県議会議員	議員団監事
4	岩田 国夫	いわた くにお	奈良県議会議長	
5	山本 進章	やまもとのぶあき	奈良県議会議員	
6	和田 恵治	わだ けいじ	奈良県議会議員	
7	乾 浩之	いぬい ひろゆき	奈良県議会議員	
8	柿本 元気	かきもと げんき	奈良市議会議員	
9	西川 繁和	にしかわしげかず	大和高田市議会議員	
10	萬津 力則	まんず りきのり	大和高田市議会議員	
11	森本 尚順	もりもと たかのり	大和高田市議会議員	
12	松木 雅徳	まつき まさのり	橿原市議会議員	
13	松浦 正一	まつうら しょういち	御所市議会議員	
14	川田 大介	かわた だいすけ	御所市議会議員	
15	池田 靖幸	いけだ やすゆき	御所市議会議員	
16	菊岡 千秋	きくおか ちあき	宇陀市議会議員	
17	伊藤 勇二	いとう ゆうじ	三郷町議会議員	
18	廣井 三平	ひろい さんぺい	明日香村議会議長	
19	清原 和人	きよはら かずひと	河合町議会議員	
20	西澤 巧平	にしざわ こうへい	吉野町議会議員	
21	津川 幸雄	つがわ ゆきお	東吉野村議会議員	
22	■■■■■	■■■■■	事務局	
23	■■■■■	■■■■■	事務局	

研修施設・視察地の紹介

①アウシュヴィッツ平和博物館（福島県白河市白坂三輪台 245）

ユネスコの世界遺産アウシュヴィッツ収容所跡を保存するポーランド国立オシフィエンチム博物館の協力のもと、「人間が人間に対して行った殺戮行為の極限」といえる「アウシュヴィッツ」の事実を語り継ぐ活動を通して、命の尊厳と平和の価値について学ぶ施設として、2000年4月に栃木県塩谷町に開館。2003年4月に現在の地に移転、再オープンした。



②原発災害情報センター（福島県白河市白坂三輪台 247）

（設立趣旨）2011年3月11日の東日本大震災に続いて4つの原子炉が次々と爆発崩壊した福島第一原子力発電所の事故は、全世界を震撼させました。東北と関東を中心とした日本国土



や太平洋などの広大な地域が、大量の放射性物質で汚染され、「災害」と呼ぶにふさわしい未曾有の公害となりました。強制避難や被ばくによる健康被害、生活基盤や人生の希望の喪失による自殺など、多くの原発関連死を生み出しています。また、広範な産業への深刻なダメージ、強制避難や自主避難などが、広範な人々の人生を大きく狂わせました。

国会が設置した東京電力福島原子力発電所事故調査委員会は「事故は人災による」と明確に報告しました。東日本大震災が引き金になりましたが、起こるべくして起きた事故です。この原因を明確にしなくては、同じことを繰り返すことになり、また、被害者の救済も進みません。時間を要したとしても、科学的に明らかにしなくてはなりません。一方、事故の終息に向けては、放射性物質の漏洩停止、燃料の冷却と回収、汚染された施設の解体、汚染廃棄物の処理と保管と、気の遠くなるような時間を要します。そして、これらのことは、当事者である国や東電だけに任せることはできません。

私たちには、「現在」進行形で進むこの公害に向き合い、記憶にとどめ記録し、「未来」につなぐ責任があります。悔やんでも悔やみきれない大事故を教訓にし、痛恨の思いを込めて次世代、次々世代に、この事故の解決と終息を託さなければなりません。原発災害情報センターは、福島第一原子力発電所の事故を市民の力で風化させないことを目的に設立されました。

③コミュニティ商業施設「浜風きらら」（福島県いわき市久之浜町久之浜字北町21）

震災から約半年後の2011年9月3日、いわき市の久之浜第一小学校敷地内に仮設店舗としてオープンした「浜風商店街」を経て、1日も早い久之浜の復興を願い、久之浜に1人でも多くの笑顔が見られるように、コミュニティ商業施設「浜風きらら株式会社」が2017年4月20日、オープンした。

地域の利便性向上のため、商店街と地域住民が中心となり、「信頼される食の提供」「笑顔をつなぐ楽しみの場の提供」「仕事(場)づくり」を基本コンセプトに、商業店舗をはじめ、郵便局も併設されている。また、久之浜町商工会の活動拠点でもある。

(参照) 東北電力 東日本大震災復興情報レポート … 6 ページ

④いわき市久之浜地区の復興視察

(参考資料) 「いわき市 久之浜・大久地区 まちなか再生計画 (2016年1月)」より

ア) 人口と産業

いわき市の北東端に位置する久之浜・大久地区は東日本大震災とそれに伴う原子力災害により、2011 (H23) 年から12 (H24) 年にかけて約500人の人口減が生じた。65歳以上の高齢化率は34.7% (H27年4月1日時点) に達している。

同地区の産業である久之浜漁港を拠点とする漁業及び水産加工業は、震災によって壊滅的被害を受け、再生の方向を模索している段階にあり、現状での同地区の産業は農林業が主で、雇用の場の多くを地区外に頼っている状況にある。

イ) 被災状況と復興・防災

久之浜の市街地や久之浜漁港は、震災時の津波と火災により、人的犠牲も含め甚大な被害が発生した。津波が河川を遡上し大久川の木橋も流出するなど被害は広範囲に及んだ。同地区の一部が福島第一原子力発電所から30km圏内にあるため、一時は全域が避難区域となった(その後解除)。

久之浜の津波被災地の復興は、土地区画整理事業を海岸沿いの市街地と内陸を一体的施工で行われている。海岸沿いには防災緑地及び防潮堤(高さ7.2m)を整備し、創出される大きな緑の空間が新しい資源となっている。久之浜・大久支所の場所には、支所や公民館機能も含めた久之浜地区防災拠点施設(津波避難ビル)が建設されている。

(参照) 久之浜地区防災緑地計画 … 7 ページ

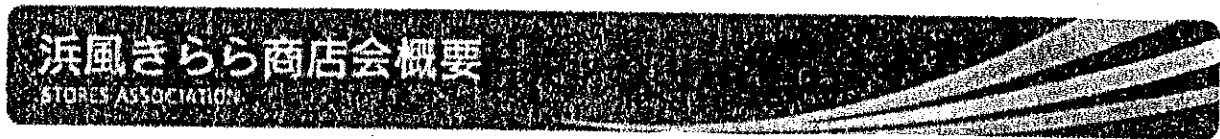

商店会事務局情報

社名	浜風きらら株式会社
設立	平成26年 9月 1日
所在地	福島県いわき市久之浜町久之浜字北町21
TEL/FAX	TEL : 0246-85-0871 FAX : 0246-85-0872
代表者	高木 重行
資本金	1,500,000円
事業内容	<ul style="list-style-type: none">・商業施設の設置及び運営管理・食料品及び生活雑貨類等の販売・自然エネルギーによる発電及び売電・被災地視察研修の運営・まちづくりに関する企画及び運営・東日本大震災、原子力発電所の事故に関する伝達

基本理念

施設コンセプト「信頼される食の提供、笑顔をつなぐ楽しみの場の提供、仕事（場）づくり」のもと、生鮮食品・酒類・衣類・生活雑貨等の販売のほか、飲食店、エステ美容室、クリーニング店、音楽教室、郵便局、商工会等の出店を想定しております。

事業方針

出店者の大部分は、東日本大震災後の事業再建を地元・久之浜町の復興まちづくりのシンボルとなる共同商業施設「浜風きらら」で実現しようとする久之浜町商工会の会員事業者であります。

まちづくり会社「浜風きらら株式会社」が自ら、また、出店者を取りまとめることにより、一丸となって総合的なプロモーション活動などを展開し、久之浜町の復興を加速させてまいります。

避難している人たちの 呼び戻すためにも

久之浜町商工会

久之浜町商工会 根本信一さん

沿岸部には仮設商店街が数多く立ち上がっているが、先陣をきいたのは福島県いわき市久之浜町の「浜風商店街」だ。「地元で営業を再開したい」という店主と、「買い物をする場所がほしい」という住民、双方の声に後押しされて2011年9月3日にオープン。未だに避難生活を強いられている人たちが帰還する日を待っている。



いわき市久之浜第一小学校の敷地内につくられた「浜風商店街」。仮設商店街としての期間は2013年3月末までだが、いわき市は1年間延長する方向で調査している

視察団が殺到した第一号の仮設商店街

「前例がなかったので、はじめは雲をつかむような思いでした」

久之浜町商工会の根本信一さんはそう語った。

いわき市立久之浜第一小学校の正門を入ってすぐのところに、プレハブの建物が2棟並んでいる。震災後、中小機構の「仮施設整備事業」によって最初につくられた仮設商店街「浜風商店街」だ。



久之浜町商工会の根本信一さん。震災復興のために1人で兼務に乗り込み直談判、業利子の融資を盛り付けたこともある熱い人物だ

福島県いわき市の最北端にある久之浜町も他の沿岸部と同じように津波に襲われ、家屋が流された。かろうじて残った家々も火災によって焼失する。海沿いにあったおよそ40の商店も失われた。

久之浜商工会では市内の空き店舗を活かしながら営業再開の道を探っていたが、住民の「買い物をする場所が近くにほしい」という声、店主からの「他の地区ではなく久之浜町で営業したい」という声を受け入れ、2011年4月上旬から久之浜町内での商店街再生計画を進めることにした。

ただし場所がなかった。いわき市の所有地でなければ建てられないが、公民館の駐車場は津波が到達したので無理。残るは小学校だが、生活必需品を販売するのでお酒もタバコも取り扱う。となると校庭に建てることにはばかられた。

しかし、PTA、教育委員会、近隣住民に説明したところ、反対意見は出なかった。「出店するのは久之浜商工会の会員に限ること」という条件が付いただけだった。根本さんは「50年以上の歴史がある商工会は信頼されていると感じました」と振り返る。

5月上旬には合意が得られ、6月10日に着工、2か月後の8月10日に引き渡された。〈初の仮設商店街〉である浜風商店街には視察が相次ぐ。「建設中から見に来られました。もうてんでこまいで」と根本さんは苦笑する。

スーパーマーケット、家電販売店、理容室、鮮魚店、靴屋、駄菓子屋など9店舗のほか、震災の記憶を伝える「久之浜ふれあい情報館」と商工会の事務所が入居。2011年9月3日、浜風商店街はオープンした。



図5 久之浜地区防災緑地設計ベース案

視察研修資料

1. 東日本大震災被災地の現在

(1) 岩手、宮城、福島3県の復興状況

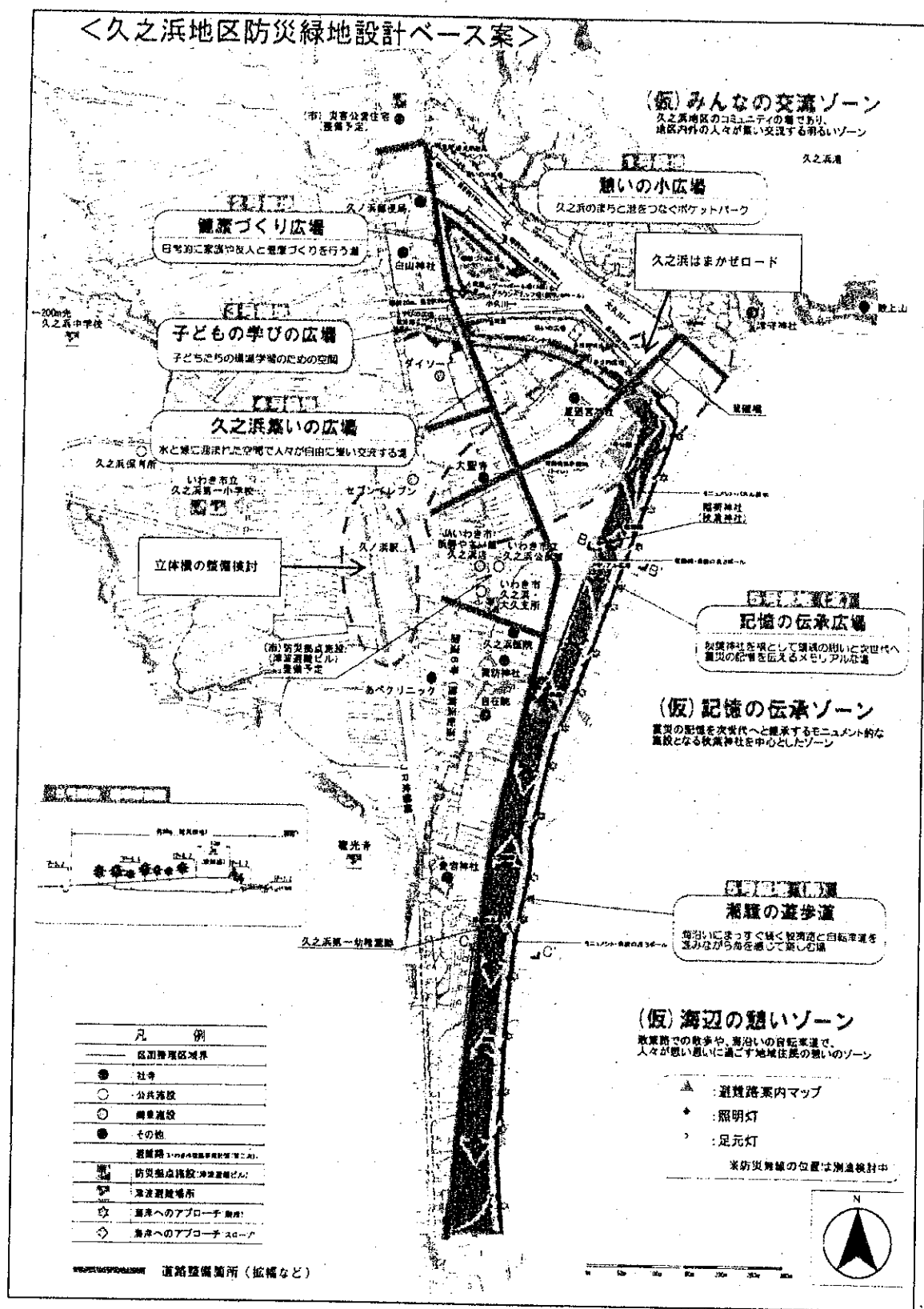
①住居 宅地造成1万8854戸の計画に対して6月末時点で1万3650戸を整備。
(完成率72.4%)

災害公営住宅は完成率85.0% (6月末時点)。7月末時点で3県の完成率は80%を超え、2018 (H30) 年度末にはほぼ完了する予定。

②鉄道 3県の被災した旅客鉄道2350.9kmのうち2168.8kmが復旧。10月にJR常磐線の富岡-竜田間の6.9kmが再開。2019 (H31) 年度中に、バス高速輸送システム (BRT) を含め全線が開通する見通し。

③道路 沿岸部の復興道路と内陸を結ぶ復興支援道路として国が未開通区間を新たに事業化し、7月末時点で268kmが開通。2020 (H32) 年度までに総延長550kmの大半が開通予定。

④震災死亡者 6月9日時点で、全国の死者は1万5894人、行方不明者は2550人。避難生活での体調悪化や自殺などの震災関連死は今も増え続け、1都9県で3591人 (3月末時点) に上っている。

⑤仮設入居者 災害救助法が定める応急仮設住宅 (原則、2年間の入居期限) の2017年7月末時点の仮設暮らしの入居者は、宮城県で7148人、岩手県で8142人、福島県で6210人に上る。

(2) 福島県における原発事故後の状況

①避難指示区縮小されるが、帰還条件が不十分

最大12市町村に及んだ避難指示は7市町村になり、面積も約4分の1に縮小。ただ、住民からは「避難指示が解除されても医療や教育、買い物など生活インフラの整備が途上で、帰還する環境は不十分」との声も出されている。

②就労状況が悪化、無職は3割

福島大学が2017年2月～3月に双葉郡の7町村 (楡葉町・富岡町・大熊町・浪江町・川内村・葛尾村・双葉町) の2万6582世帯にアンケート調査を実施し、回答のあった1万81世帯 (38%) の状況を分析した。

その結果、正規職員・従業員・41% (震災前は62%)

パート・アルバイト・11% (同9%)

自営業・7% (同10%)

無職 (主婦・主夫含む) ・32% (同10%)

その中で、「40代・20% 50代・26%」だった

③ 福島9市町村の高齢化49%、震災前の倍

福島県川内村、川俣町、飯館村、葛尾村、浪江町、南相馬市、田村市、富岡町、楢葉町の今春までに避難指示が解除された区域で、65歳以上が占める高齢化率は7～8月時点で50%近くに達している。若年層の帰還が進まず、高齢化率は事故前の2倍近くになっている。人口も1割未満となり、世帯の小規模化も進み、地域社会の長期的な存続も危ぶまれる事態になっている。

(参照) 毎日新聞 (2017年9月9日) 報道記事 … 18 ページ

④ 18歳以下の子どもたちの152人がガンを発症

福島県が2017年3月31日までに、県内の小児甲状腺がん及び疑い人数を発表した内容では、原発事故当時、放射性ヨウ素131によって甲状腺を被曝させられた福島県の18歳以下の子ども達は合計36万7649人であった。この36万7649人が(1回目の)先行検査(2011～13年度実施)の対象とされたが、実際に先行検査を受けたのは検査対象者の81%にあたる30万473人だけだった。

この先行検査を受けた30万473人の中で甲状腺がん及び疑いが見つかったのが115人、2回目の本格検査(2014～15年度実施)で甲状腺がん及び疑いが見つかったのが71人、3回目の本格検査(2016～17年度実施)で甲状腺がん及び疑いが見つかったのが4人で、合計190人にのぼった。

このうち、手術を終えた153人中、良性だったのは1人で、152人がガンと診断された。

(参考)

- ・福島原発事故前まで日本国における小児甲状腺がんは年間100万人に0～3人で推移してきた。
- ・2回目の本格検査と3回目の本格検査で見つかった甲状腺がんと考えられる合計75人中68人の子ども達は、数年前に1回目の先行検査を受けた際、甲状腺に「問題があった」ことを示すC判定やB判定ではなく、「問題なし」のA判定された子ども達だった。

(参照) 福島県内の小児甲状腺がん発症市町村別表 … 12 ページ

2. 復興への道のり、復興の進展、自治体間に差が生じている

岩手、宮城、福島3県の被害の大きかった沿岸部の計37市町村の、国からの「復興交付金基金」の執行率（2017年3月末時点）に差が生じている。各県の自治体間の格差は岩手で44ポイント、宮城で28ポイント、福島で68ポイントだった。平均で3割が未執行で、職員不足に加え、平地が少ない地域で住宅再建や道路建設のために山を切り開いたり、山林所有者の捜索に手間がかかり、事業完了に遅れが生じている。

（参照）毎日新聞（2017年9月10日）報道記事 … 19 ページ

3. 被災者、避難者のいま

（1）誤解・ねたみや震災いじめで苦悩する避難者や出身者

- ①福島県からの自主避難者は、定期的な賠償金の支払いはなく、住宅の無償提供も今年3月に打ち切られているにもかかわらず、「特別扱いされている」「賠償金をもらっている」などの誤解やねたみから中傷被害を受けている。
- ②福島県から新潟市に避難している小学生は同級生から名前に「菌」を付けて呼ばれ、「触るな。放射能がつくだろ」とも言われた。さらに相談した担任教師からも「菌」を付けて呼ばれた。
- ③関西学院大学の女子学生は、1年時に英語の授業で外国人講師から出身地を尋ねられ、福島と答えた直後、教室の電気を消した講師から「放射能を浴びているから光ると思った」と言われ、今春から休学している。
- ④2016年11月、福島から横浜に避難した当時小学生の男子生徒が名前に「菌」を付けて呼ばれ、金銭まで要求されていた事件を受けて、文部科学省が今年3月までに避難した小中高生ら約1万2000人に対するいじめを199件確認した。うち、13件が震災や原発事故に関連するものだったが、氷山の一角という声もある。

（2）故郷を失い救済を求める避難者たち

東京電力は国の指針に基づいて、放射線量が高い「帰還困難区域」からの避難者に限り、1人700万円の「故郷喪失慰謝料」を払っているが、「帰還困難区域」以外から千葉県内に避難している18世帯45人が、国と東電に損害賠償を求めた訴訟の判決が9月22日に千葉地裁であった。判決は、従来の国の指針よりも広く避難者に慰謝料を認めた。

4. 原発政策の見直しが必要ではないか

（1）プルトニウムを減らすめど立たず

日本は原発で使った核燃料を再処理し、核兵器の原料にもなるプルトニウムを取り出して、燃料として再び使う「核燃料サイクル」を国策としている。保有プルトニウムは

計算上、国内外に原爆6千発分に相当する47tにのぼる。だが、プルトニウムを使う高速増殖炉計画は昨年、「もんじゅ」の廃炉決定で頓挫し、余剰プルトニウムは、使用済み燃料から再利用できるウランやプルトニウムを化学的に取り出して作るMOX燃料として燃やして発電するプルサーマル発電で使うつもりだったが、福島第1原発事故後は再稼働が進まず、減らすめどはたっていない。

(2) 凍土壁の効果は疑問視

放射能汚染水対策の切り札として、東京電力福島第1原発1～4号機の周囲の土を凍らせて、地下水の流出入を遮断する「凍土遮断壁（凍土壁）」はすでに全長1.5kmの99%以上が完成している。しかし、原子力規制庁幹部の中では、凍土壁が完成しても汚染水発生量が劇的に減るとは考えにくいという所感も示されている。345億円の国費が投入され、年間10数億円の維持費が必要で、維持管理に携わる作業員の被ばく量も多いと懸念されている。専門家からは「別の種類の壁を検討すべき」との指摘も出されている。

(参照) 毎日新聞 (2017年8月15日) 報道記事 … 23 ページ

(3) 巨額にのぼる老朽原発の安全対策費

2017年10月18日の報道では、関西電力は出力100万キロワット超の大型原発、大飯原発1・2号機（福井県おおい町）の廃炉を検討している。再稼働にむけた安全対策工事費が巨額になり、さらに再稼働しても、休運中の火力発電の燃料代月100億円を削減できても、費用が回収できない可能性があるためと考えられている。

(参照) 産経新聞 (2017年10月18日) 報道記事 … 24 ページ

5. 原発に頼らないエネルギー政策を

世界の原発の総出力は近年横ばいで、2014～15年の間に風力発電に抜かれ、世界は電力自由化に支えられて自然エネルギーへのシフトが進んでいる。

脱原発の動きは、ドイツにつづき台湾は25年末の脱原発を決定、韓国も文在寅・大統領が脱原発を提起し、国民的議論を始めた。

日本は福島第1原発事故以降、再稼働した原発は九州電力川内原発と四国電力伊方原発、関西電力高浜原発の計5基だが、日本社会はこの6年半、ほぼ「原発なし」で過ごしてきた。自然エネルギーの一層のシフトで「原発ゼロ」社会をめざすべきである。

(参照) 朝日新聞 夕刊 (2017年10月17日) 報道記事 … 25 ページ

産経新聞 社説 (2017年10月18日) … 26 ページ

(参考資料) 福島県内の小児甲状腺がん発症市町村別表

※患者数 = 甲状腺ガン及び疑いが見つかった人

市町村名	患者数	一人当たりの人口	市町村名	患者数	一人当たりの人口
川内村	1人	280人に1人	白河市	7人	1544人に1人
只見町	1人	510人に1人	南相馬市	6人	1798人に1人
湯川村	1人	515人に1人	西郷村	2人	1809人に1人
大熊町	3人	657人に1人	桑折町	1人	1809人に1人
大玉村	2人	686人に1人	会津若松市	8人	1904人に1人
下郷町	1人	710人に1人	猪苗代町	1人	1945人に1人
浪江町	4人	812人に1人	喜多方市	3人	1965人に1人
中島村	1人	832人に1人	鏡石町	1人	2029人に1人
本宮市	6人	872人に1人	会津坂下町	1人	2139人に1人
平田村	1人	873人に1人	福島市	22人	2150人に1人
川俣町	1人	873人に1人	石川町	1人	2162人に1人
泉崎村	1人	1158人に1人	富岡町	1人	2301人に1人
棚倉町	2人	1160人に1人	須賀川市	5人	2416人に1人
伊達市	9人	1178人に1人	矢吹町	1人	2567人に1人
塙町	1人	1255人に1人	会津美里町	1人	2609人に1人
郡山市	43人	1257人に1人	三春町	1人	2730人に1人
田村市	5人	1265人に1人	相馬市	1人	5210人に1人
二本松市	6人	1476人に1人	市町村非公開	4人	
いわき市	33人	1497人に1人	合計	190人	1581人に1人

領収書等貼付用紙

項目	研修費
整理番号	7

領収書等の証拠書類の貼付欄

領 収 証

奈良市議会議員

柿本元気 様

No. _____

金額

¥20000-

内 訳

現 金

小 切 手

手 形

消費税額等(%)

但 2017年度視察研修参加費

2017年11月12日 上記正に領収いたしました

奈良ヒューライツ議員団

議長 川口正志

〒630-8133 奈良市大安寺1-23-1
奈良県人権センター2F

TEL 0742-64-1631 FAX 0742-64-1640

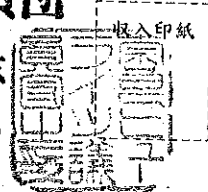

GR1617

事業名、
使途及び
内容等

視察研修参加費 (航空料金宿泊料含む)

調
査
の
概
要

領収書等貼付用紙

項目	研修費
整理番号	8

領収書等の証拠書類の貼付欄

領収書 Receipt 2017.11.13
購入商品 バス乗車券 Bus tickets
奈良ゆき For NARA
¥1,480- (消費税を含む)
上記正に領収いたしました。
K-11 大阪空港交通株式会社

事業名、
使途及び
内容等

交通費 (研修参加のため)
伊丹空港 → JR奈良駅

調査の
概要

項目別一覧表 (項目別元帳)

項目	広報費
----	-----

(単位：円)

整理番号	支払年月日	支出金額	支出証拠書類の額面金額	摘要
1	2018 4 11	86,400	86,400	ホームページ保守サービス料 (2017年8月～2018年3月分)
2				
3				
4				
5				
6				
7				
8				
9				
10				
11				
12				
13				
14				
15				
16				
17				
18				
19				
20				
21				
22				
23				
24				
25				
26				
27				
28				
29				
30				
31				
32				
計		86,400	86,400	

領収書等貼付用紙

項 目	広報費
整理番号	/
領収書等の証拠書類の貼付欄	別紙
事業名、 使途及び内容等	HP 保守サービス料 (2017, 8 ~ 2018, 3) 口座振替 4/11
調査の概要	

請求書

〒630-8580
 奈良県奈良市二条大路南一丁目1番1号
 奈良市役所議会棟柿本元気控室

柿本元気事務所

柿本 元気 様

発行日：2018年3月31日

〒630-8303
 奈良県奈良市南紀寺町2-170
 -203

山田 良一
 TEL：080-5324-4774
 E-mail：ryo@plus1.photo

下記のとおりご請求申し上げます。

請求書番号：2018033001

請求日：2018年3月31日

ご請求金額 （円）	¥86,400-	振込先口座	ゆうちょ銀行 四五八支店 普通 ヤマダ リョウイチ
お支払い期限	平成30年4月30日		

※請求明細をご確認のうえ、お振込期日までに上記口座へお振込みをお願いいたします。
 ※お振込手数料はお客様にてご負担をお願いいたします。

請求明細

品名	期間	単価	数量	金額
ホームページ保守サービス料	2017年8月分~2018年3月分	10,000	8	80,000
				80,000
		消費税		6,400
				86,400

備考

項目別一覧表 (項目別元帳)

項目	資料購入費
----	-------

(単位：円)

整理 番号	支払年 月 日	支出金額	支出証拠書類 の額面金額	摘要
1	2017 8 30	21,600	32,400	日本教育新聞 (2017年8月~2018年3月分)
2	2017 9 30	3,024	3,024	奈良新聞9月分
3	2017 10 30	3,024	3,024	奈良新聞10月分
4	2017 11 24	15,120	15,120	奈良新聞 2017年11月~2018年3月分
5				
6				
7				
8				
9				
10				
11				
12				
13				
14				
15				
16				
17				
18				
19				
20				
21				
22				
23				
24				
25				
26				
計		42,768	53,568	

領収書等貼付用紙

項 目	資料購入費
整理番号	1
領収書等の証拠書類の貼付欄	別紙
事業名、 使途及び内容等	日本教育新聞(2017.8~2018.3) 32,400×8/12=21,600円
調査の概要	

領収書等貼付用紙

項目	資料購入費
整理番号	5

領収書等の証拠書類の貼付欄

事業名、用途及び内容等

日本教育新聞
 ¥2,500- x 12ヶ月
 = ¥30,000-
 税込 ¥32,400-
 内、 ¥2,500 x 4ヶ月
 (4A~7A)
 = ¥10,000-
 ↓
 税込 ¥10,800-

調査の概要

振替払込請求書兼受領証(振込金(兼手数料)受領書)

払込金受人票 (振込依頼書)

CVS 取消用収入印紙貼付欄 (表巻様式)

会社番号	加入会社	金額	振込先	ご依頼人	料金額	備考
	日本教育新聞社	32400	銀行	奈良市議会 柿本 元氣	471409	

200718
 2007.11.30
 奈良市議会
 柿本 元氣

CVSご利用の場合は取扱い店補償書

CVS 取消用収入印紙貼付欄 (裏巻)

会社番号	加入会社	金額	振込先	ご依頼人	料金額	備考
	日本教育新聞社	32400	銀行	奈良市議会 柿本 元氣	471409	

200718
 2007.11.30
 奈良市議会
 柿本 元氣

CVSご利用の場合は取扱い店補償書

この領収証は、大切に保管してください。
 切り取らないでください。

各票の記載事項に間違いのないことをお確かめください。

領収書等貼付用紙

項目	資料購入費
整理番号	2

領収書等の証拠書類の貼付欄

ASA 領収証

2017年09月分

ID(641145)
No. 1- 25-234-000

奈良市二条大路南1-1-1 市議会「市民の声」
市役所中央棟2F

柿本 元気 様

銘柄	部	金額	本体価格	消費税	年月日
奈良新聞	1	3,024	2,800	224	
合計		¥3,024	2,800	224	

毎度ご購読有難うございます。
左記の通り領収致しました。



株式会社アコム奈良ニッセイシヤ
〒630-8223
奈良県奈良市角振新屋町8番地
TEL: 0120-20-6790 FAX: 0742-23-4808



事業名、使途及び内容等

奈良新聞 (9月分)

調査の概要

領収書等貼付用紙

項目	資料購入費
整理番号	3

領収書等の証拠書類の貼付欄

2017年10月分 **ASA** 領収証 ID(641145)
 No. 1- 25-234-000

奈良市二条大路南1-1-1 市議会「市民の声」
 市役所中央棟2F

柿本 元気 様

銘柄	部	金額	本体価格	消費税	年 月 日
奈良新聞	1	3,024	2,800	224	
合計		¥3,024	2,800	224	

毎度ご購入ありがとうございます。
左記の通り領収致しました。



株式会社アコム奈良ニッセイシヤ

〒630-8223

奈良県奈良市角振新屋町8番地

TEL: 0120-20-6790

FAX: 0742-23-4808



事業名
使途及び内容等



奈良新聞 (10月分)

調査の概要

領収書等貼付用紙

項目	資料購入費
整理番号	4

領収書等の証拠書類の貼付欄

領 収 証

No. 011247

柳本元気様 2017年11月24日

¥ 15,120-

但し 奈良新聞 2017年11月 ~ 2018年3月
上記の金額正に領収いたしました。

内 訳	
現金	
小切手	

収入
印紙

 株式会社 アサコム奈良シャ
 〒630-8223 奈良市新屋敷1-8番地
 電話 (0742) 22-6790 FAX (0742) 22-6868

事業名、使途及び内容等

奈良新聞 (11月 ~ 2018年3月)

調査の概要

項目別一覧表 (項目別元帳)

項 目	人件費
-----	-----

(単位: 円)

整理 番号	支払年 月 日	支出金額	支出証拠書類 の額面金額	摘要
1	2017 8 30	15,108	15,108	人件費 8 月分 5000円×3日 振込手数料108円
2	2017 10 6	30,216	30,216	人件費 9 月分 5000円×6日 振込手数料216円
3	2017 11 10	15,108	15,108	人件費 10 月分 5000円×3日 振込手数料108円
4	2017 12 1	15,108	15,108	人件費 11 月分 5000円×3日 振込手数料108円
5	2018 1 19	20,108	20,108	人件費 12 月分 5000円×4日 振込手数料108円
6	2018 2 2	15,324	15,324	人件費 1 月分 5000円×3日 振込手数料324円
7	2018 3 2	20,324	20,324	人件費 2 月分 5000円×4日 振込手数料324円
8	2018 4 6	30,540	30,540	人件費 3 月分 5000円×6日 振込手数料540円
9				
10				
11				
12				
13				
14				
15				
16				
17				
18				
19				
20				
21				
22				
23				
24				
25				
26				
計		161,836	161,836	

領収書等貼付用紙

項 目	人件費
整 理 番 号	1
領収書等の証拠書類の貼付欄	別紙
事業名、 使途及び内容等	政務調査事務補助員人件費 8月分 15,108円 (内108円振込手数料)
調 査 の 概 要	

雇用契約書

氏名

____年 月 日

住所

電話番号

携帯電話

下記条件にて契約を致します。

雇用予定期間	平成 29 年 8 月 1 日 ~ 平成 29 年 12 月 31 日
就業場所	奈良市役所議会棟 柿本元気控室 他
職務内容	政務活動費に係る調査補助及び関係書類の作成
就業時間	午前9時~午後5時の間で指定
勤務日	上記、雇用予定期間の中で勤務を指定する日時
給与(賃金)	時給 1000円
給与支払方法	口座振込
上記契約期間満了をもって本契約を解消する。	

平成 29 年 8 月 / 日

雇用者 議員氏名

柿本 元気



被雇用者 氏 名

(注) 契約書は2通作成し、双方が各1通を保管すること。

平成 29年 8月 / 日

奈良市議会議長 様

奈良市議会議員

柿本 元気 

親族関係について (申し出)

平成 29年 8月 / 日付で、私の政務活動の補助者として雇用契約を締結した下記のものには契約期間中、私の3親等以内の親族ではないことを申し出ます。

記

住所

[Redacted address]

氏名

[Redacted name]

領収書等貼付用紙

項 目	人件費
整理番号	2
領収書等の証拠書類の貼付欄	別紙
事業名、使途及び内容等	政務調査事務補助員人件費 9月分 30,216円 (内216円振込手数料)
調査の概要	

領収書等貼付用紙

項 目	人件費
整理番号	3
領収書等の証拠書類の貼付欄	別紙
事業名、 使途及び内容等	政務調査事務補助員人件費 10月分 15,108円 (内108円振込手数料)
調査の概要	

領収書等貼付用紙

項 目	人件費
整理番号	4
領収書等の証拠書類の貼付欄	別紙
事業名、用途及び内容等	政務調査事務補助員人件費 11月分 15,108円 (内108円振込手数料)
調査の概要	

領収書等貼付用紙

項 目	人件費
整理番号	5

領収書等の証拠書類の貼付欄

別紙

事業名、
使途及び内容等

政務調査事務補助員人件費 12月分
20,108円 (内108円振込手数料)

調査の概要

領収書等貼付用紙

項 目	人件費
整理番号	6
領収書等の証拠書類の貼付欄	別紙
事業名、使途及び内容等	政務調査事務補助員人件費 1月分 15,324円 (内324円振込手数料)
調査の概要	

雇用契約書

氏名

生年月日

住所

電話番号

携帯電話

下記条件にて契約を致します。

雇用予定期間	平成30年1月1日～平成30年3月31日
就業場所	奈良市役所議会棟 柿本元気控室 他
職務内容	政務活動費に係る調査補助及び関係書類の作成
就業時間	午前9時～午後5時の間で指定
勤務日	上記、雇用予定期間の中で勤務を指定する日時
給与(賃金)	時給 1000円
給与支払方法	口座振込
上記契約期間満了をもって本契約を解消する。	

平成 30 年 / 月 / 日

雇用者 議員氏名

柿本元気



被雇用者 氏名

(注) 契約書は2通作成し、双方が各1通を保管すること。

領収書等貼付用紙

項 目	人件費
整理番号	7
領収書等の証拠書類の貼付欄	別紙
事業名、 使途及び内容等	政務調査事務補助員人件費 2月分 20,324円 (内324円振込手数料)
調査の概要	

領収書等貼付用紙

項 目	人件費
整理番号	8
領収書等の証拠書類の貼付欄	別紙
事業名、使途及び内容等	政務調査事務補助員人件費 3月分 30,540円 (内540円振込手数料)
調査の概要	

項目別一覧表 (項目別元帳)

項目	事務所費
----	------

(単位：円)

整理 番号	支払年 月 日	支出金額	支出証拠書類 の額面金額	摘要
1	2017 8 17	216	216	事務用品
2	2017 8 17	972	972	事務用品
3	2017 10 27	80,784	117,687	ノートパソコン
4	2017 10 27	32,400	117,687	PCサポート
5	2017 9 27	4,462	5,070	インターネットプロパイダ料8月分
6	2017 10 11	648	648	事務用品
7	2017 10 27	4,462	5,601	インターネットプロパイダ料9月分
8	2017 11 27	4,462	5,460	インターネットプロパイダ料10月分
9	2017 12 27	4,462	5,946	インターネットプロパイダ料11月分
10	2018 1 29	4,462	5,438	インターネットプロパイダ料12月分
11	2018 2 27	4,461	5,216	インターネットプロパイダ料1月分
12	2018 3 27	4,461	5,451	インターネットプロパイダ料2月分
13	2018 4 27	4,461	5,955	インターネットプロパイダ料3月分
14				
15				
16				
17				
18				
19				
20				
21				
22				
23				
24				
25				
26				
計		150,713	281,347	

領収書等貼付用紙

項目	事務所費
整理番号	/

領収書等の証拠書類の貼付欄

DAISO

なら三条大踏店
TEL:0742-32-4608
レジ:001 担:089



領 収 証

2017年08月17日 12:45
カラーマグネット (クリア) ￥108
カラーマグネット (クリア) ￥108
計 2点
合 計 ￥216
(内消費税等 8% ￥16)
現金 ￥216
お預り ￥1,016
お釣り ￥800

返品・交換は、1週間以内に
レシートと商品をご持参下さい。
但し食品・印鑑・開封済・使用済
は対応致しかねます。



事業名、用途及び内容等

事務用品 カラーマグネット

調査の概要

領収書等貼付用紙

項目	事務所費
整理番号	2

領収書等の証拠書類の貼付欄

DAISO

なら三条大路店 (2)
 TEL:0742-32-4608
 レジ:001 担:089

領 収 証

2017年08月17日 12:40
 A4クリアホルダー10枚入 クリ
 8100 × 2 ￥216
 クリアブック(A4、20) ￥108
 A4クリアブック 20ポ ￥108
 A4クリアブック2OP ￥108
 A4クリアブック2OP ￥108
 シンプルジッパーファイルA4
 8100 × 3 ￥324
 計 9点
合 計 ￥972
 (内消費税等 8% ￥72)
 現金 ￥972
 お預り ￥1,000
 お釣り ￥28

返品・交換は、1週間以内に
 レシートと商品をご持参下さい。
 但し食品・印鑑・開封済・使用済
 は対応致しかねます。



事業名、用途及び内容等

事務用品. A4クリアホルダー10枚入 他

調査の概要

(様式1)

領収書等貼付用紙

項目	事務所費
整理番号	3

④

領収書

管理No. 0316-408-0000032

奈良市役所 様

伝票No. _____

発行日: 116日

金額: ¥80,784 (内消費税 ¥5,984)

但し PC 代として。
上記の金額正に領収いたしました。
株式会社ヤマダ電機
群馬県高崎市栄町1-1

※印刷面を内側に折って保管願います。

印紙税申告納
付につき高崎
税務署承認済

SSS
05
¥74,800

705070013 M111C6uHBW
1:持簿 外08
B0316408

チャックランド 株式会社

類の貼付欄	
事業名、用途及び内容等	<p>ノートパソコン</p> <p>あ2名が奈良市役所に入っているが、柿本元気の持ち物です。</p> <p>10/27口座引き落とし</p>
調査の概要	

ご利用明細書

作成日 29年10月14日

Tカードプラス / TSUTAYA Wカード

当月お支払日

29年10月27日(金)

柿本 元気 様

当月お支払合計金額

117,687円

会員番号 0081-3817-6063

カードご利用可能枠	80万円
内カード割賦利用可能枠 ※1	80万円
内キャッシング利用可能枠	50万円

(※1) 3回払い、ボーナス一括払い、回数を分割払い、リボルビング払いのご利用可能枠です。異なる割賦利用可能枠は80万円です。この枠は、当社が発行するカードを複数お持ちの場合、他カードと合わせた金額になります。

■ご返済口座

金融機関 南都銀行

本支店 大宮支店

口座番号 (普通)

口座名義 柿本 元気

※口座番号等の一部を省略させていただいております。

■当月お支払後の残高・残元本

(円)

ショッピング	リボルビング払い	支払後残元本	
	回数指定払い	支払後残高	

キャッシング	リボルビング払い	支払後残元本	
--------	----------	--------	--

■リボルビング払いの登録内容

	ショッピング	キャッシング
手数料率 (年利)	15.000%	18.000%
月々の弁済金		10,000円
お支払コース	標準コース	*****
支払方式	元利定額スライド	元金定額
ボーナス加算額		
ボーナス加算月		

※支払方式が「元金定額方式」の場合、月々の弁済金は、当該弁済金額に手数料/利息が加算された金額となります。

■ご利用明細

- ※1 リボルビング払いの場合は初回のみご利用店名(売場名)が表示されます。 ※2 S...ショッピング、C...キャッシング
- ※3 カード番号下4桁 ※4 現金販売価格・現金提供価格、手数料がない場合、そのご利用分についての支払総額となります。
- ※5 包括信用購入あっせんの手数料、1・2回払いで手数料がある場合、その金額には消費税が含まれます。
- ※6 B...ボーナス リボ...リボルビング払い
- ※7 カードショッピングリボルビング払いの弁済金の算定方法は以下のいずれかになります。
お客様の支払方式・手数料率(年利)などは、上記「リボルビング払いの登録内容」をご確認ください。
①支払方式が「元金定額方式」の場合
あらかじめ定められた金額に、毎月締切日(5日)時点のご利用残高×手数料率の手数料を加算した額をお支払いいただきます。
②支払方式が「元利定額方式・元利定額スライド方式」の場合
あらかじめ定められた金額を毎月お支払いいただきます。
当月弁済金額には毎月の締切日(5日)時点のご利用残高×手数料率の手数料を含むものとします。
- ※8 事前登録型リボ払い「リボかえろ」にご登録のお客さまにつきまして、顧客割賦利用可能枠またはカード割賦利用可能枠を超えるご利用分があった場合は、1回払いのご請求となりますのでご了承ください。

ご利用日	ご利用店名(売場名) ※1	種別	ご利用者 ※3	ご利用金額 ※4		初回年月	支払回数 ※6	回目	当月お支払額	現地通貨額 換算レート等
				元金	手数料 ※5					
2										
26										
29/09/16	テックランド New奈良本店	S	8683	○ 80,784		29/10	1	1	80,784	
				0						
29/09/16	テックランド New奈良本店	S	8683	○ 32,400		29/10	1	1	32,400	

ご利用明細書

作成日 29 年 10 月 14 日

■ご利用明細

※1 リボルビング払いの場合は初回のみご利用店名（売場名）が表示されます。 ※2 S...ショッピング、C...キャッシング
 ※3 カード番号下4桁 ※4 現金販売価格・現金提供価格。手数料がない場合、そのご利用分についての支払総額となります。
 ※5 包括信用購入あっせんの手数料。1・2回払いで手数料がある場合、その金額には消費税が含まれます。
 ※6 B...ボーナス、リボ...リボルビング払い

ご利用日	ご利用店名（売場名）※1	種別	ご利用者 ※3	ご利用金額 ※4		初回年月	支払 回数 ※6	回目	当月お支払額	現地通貨額 換算レート等
				手数料※5						

当月お支払合計(円) 117,687円

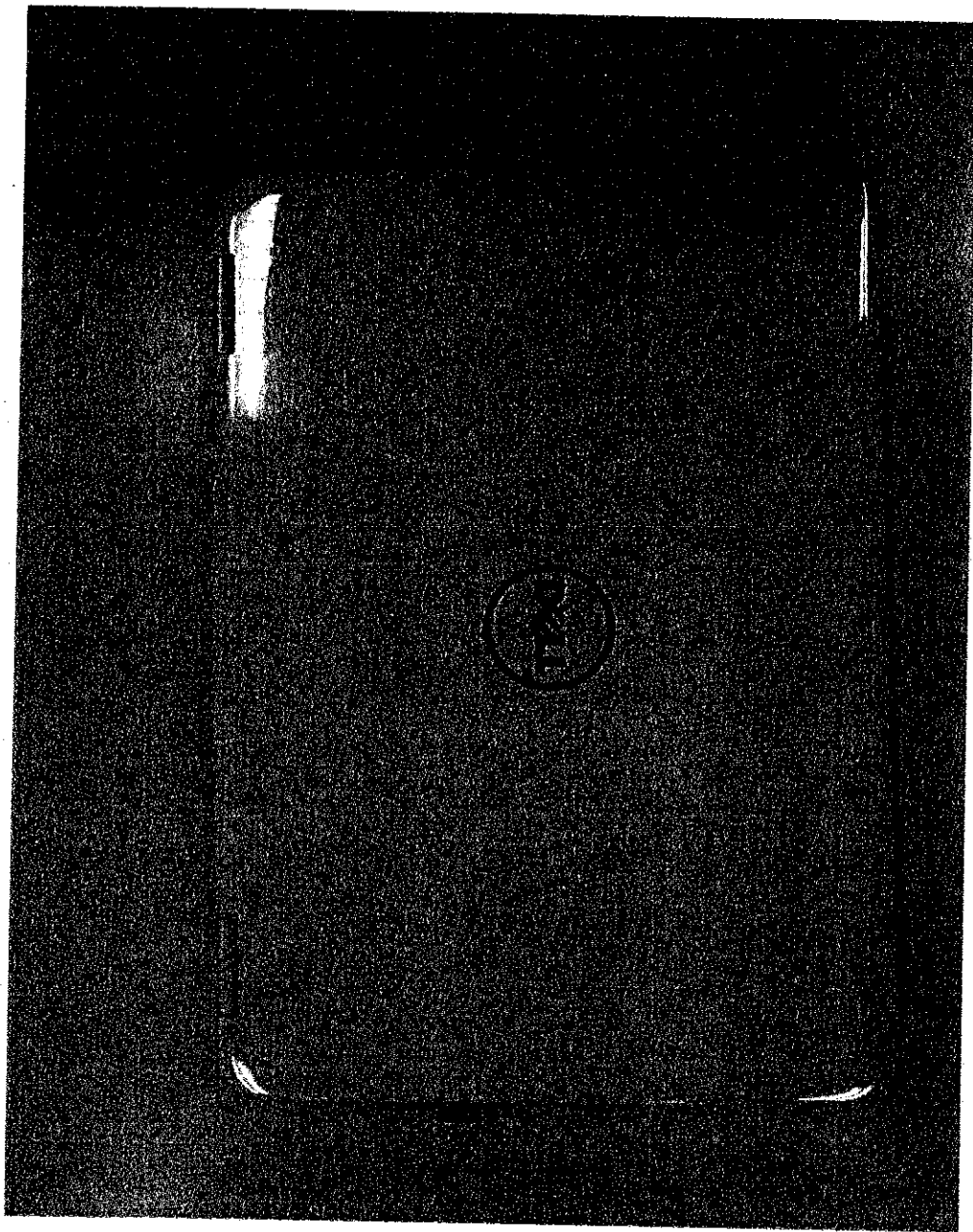



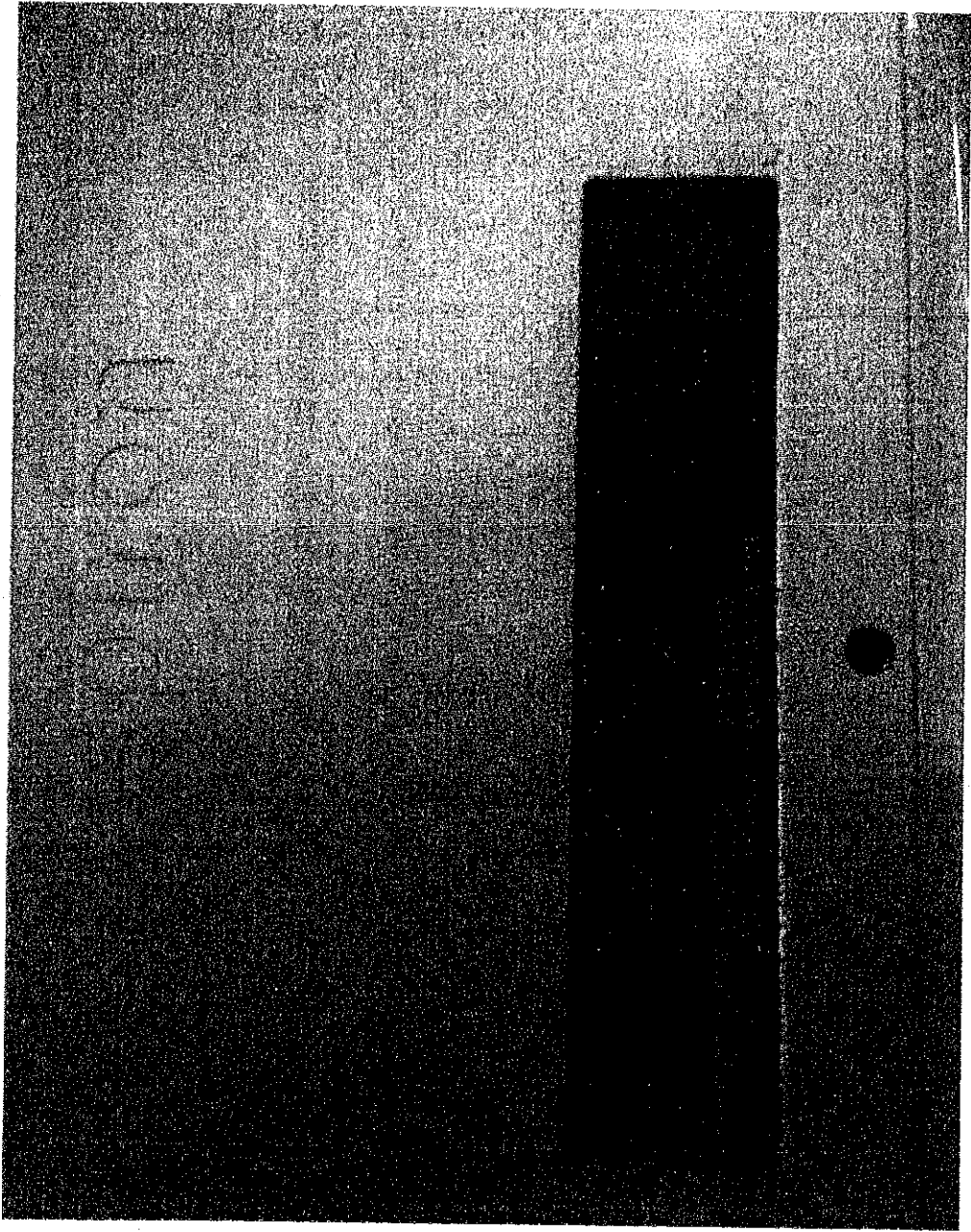

領収書等貼付用紙

項目	事務所費
整理番号	4

奈良市役所

様

領収書

管理No. 0316-408-0000033

伝票No. 0316-408-000067

発行日: 2017年09月16日

内訳
 内訳
 ¥32,400
 ¥32,400 (内消費税 ¥2,400)

但し上記の金額正に領収いたしました。代として。
 株式会社ヤマト電機
 〒590-0101 奈良県高市郡高市1-1-1

※印刷面を内側に折って保管願います。

別紙

領収書等の証拠書類の貼付欄

事業名、用途及び内容等

PCサポート
 10/27口座引き落とし

調査の概要

印紙税申告納
 付につき高橋
 税務署承認済



- 7870072014 FL)テントウサポート ZZZ
 PCサポート 1:持帰 外08 ¥0
- 7870074018 FL)PCシンキョウニウ ZZZ
 PCサポート 1:持帰 外08 ¥0
- 0919626018 PA)SEQOX ZZZ
 PCサポート 2:来店 外08 ¥0
- 0911283011 PA)OPMSアウツセツタイ ZZZ
 PCサポート 2:来店 外08 ¥13,200
- 7870180018 PA)ハーストショウリョク ZZZ
 PCサポート 2:来店 外08 ¥2,000
- 0912699019 PA)テストアップサイキカ ZZZ
 PCサポート 2:来店 外08 ¥800
- 7870079013 PA)スタートアップサイキカ ZZZ
 PCサポート 2:来店 外08 ¥2,000
- 0911531013 PA)OPVBインストー ZZZ
 PCサポート 2:来店 外08 ¥2,000
- 2050615012 ウイルスB1サポートS2 SSS
 PCサポート 1:持帰 外08 ¥2,000
- 7000285017 0100005545098 ZZZ
 PCサポート 1:持帰 外08 ¥5,000
- 0850809013 アンソネット ZZZ
 テーシューケイ 1:持帰 外08 ¥0
- 0850678015 アンソネット ZZZ
 PCサポート 1:持帰 ¥3,000
- 0850768019 アンソネット ZZZ
 PCサポート 1:持帰 ¥0

(様式1)

領収書等貼付用紙

科 目	事務所費
整理番号	5
領収書等の証拠書類の貼付欄	別紙
事業名、使途及び内容等	インターネットプロバイダ料8月分 9/27口座引き落とし
調査の概要	

Yahoo!ウォレット請求明細

ご登録者名： 柿本 元気 様

Yahoo! JAPAN ID： XXXXXXXXXX

利用月： 2017年08月

合計請求金額 (税込) **5,070円**

請求内容	利用日	利用場所	商品名	利用額 (税込)	備考
ヤフージャパン 月払い 請求金額 (税込)	8月1日~8月31日	Yahoo! BB 月額 利用料金	回線使用料	178円	
5,070円	8月1日~8月31日	Yahoo! BB 月額 利用料金	ユニバーサル サービス料 (A)	3円	
	8月1日~8月31日	Yahoo! BB 月額 利用料金	50M 基本料	1,117円	
	8月1日~8月31日	Yahoo! BB 月額 利用料金	プロバイダー 料	411円	
	8月1日~8月31日	Yahoo! BB 月額 利用料金	BBセキュリティ powered by Symantec Plus (multi)	615円	
	8月1日~8月31日	Yahoo! BB 初期 費用	標準工事費	86円	※標準工 事費用 46回 目/60カ 月分割 80円
	8月1日~8月31日	Yahoo! BB 月額 利用料金	Wi-Fiマルチ/ 無線LANパッ ク使用料	1,069円	
	8月1日~8月31日	Yahoo! BB 月額 利用料金	通信機器レン タル費用50M	1,069円	
	8月1日~8月31日	プレミア ム	Yahoo!プレミ ム会員費	498円	
	7月1日~7月31日	Yahoo! BB 月額 利用料金	BBフォン国内 通話料	24円	

領収書等貼付用紙

項目	事務所費
整理番号	6

領収書等の証拠書類の貼付欄

DAISO

なら三条大路店
TEL:0742-32-4608
レジ:001 担:093

領 収 証

2017年10月11日 11:13
 A4 ジップパーファイル ¥108
 スケッチブック(70 Sheets
 0100 x 2 ¥216
 三角ボディ 油性ボールペ ¥108
 カラーコーティングシャー ¥108
 たっぷり消しゴム 130 ¥108
 計 6点

合 計 ¥648
 (内消費税等 8% ¥40)
 現金 ¥648
 お預り ¥650
 お釣 ¥2

返品・交換は、1週間以内に
レシートと商品をご持参下さい。
但し食品・印鑑・開封済・使用済
は対応致しかねます。



事業名、
使途及び
内容等

事務用品

調
査
の
概
要

(様式1)

領収書等貼付用紙

科目	事務所費
整理番号	7
領収書等の証拠書類の貼付欄	別紙
事業名、使途及び内容等	インターネットプロバイダ料9月分 10/27口座引き落とし
調査の概要	

Yahoo!ウォレット請求明細

ご登録者名: 柿本 元気 様

Yahoo! JAPAN ID: [REDACTED]

利用月: 2017年09月

合計請求金額 (税込) **5,601円**

請求内容	利用日	利用場所	商品名	利用額 (税込)	備考
ヤフージャパン 月払い 請求金額 (税込)	9月1日~9月30日	Yahoo! BB 月額 利用料金	回線使用料	178円	
5,601円	9月1日~9月30日	Yahoo! BB 月額 利用料金	ユニバーサル サービス料 (A)	3円	
	9月1日~9月30日	Yahoo! BB 月額 利用料金	50M 基本料	1,117円	
	9月1日~9月30日	Yahoo! BB 月額 利用料金	プロバイダー 料	411円	
	9月1日~9月30日	Yahoo! BB 月額 利用料金	BBセキュリティ powered by Symantec Plus (multi)	615円	
	9月1日~9月30日	Yahoo! BB 初期 費用	標準工事費	86円	※標準工 事費用 47回 目/60カ 月分割 80円
	9月1日~9月30日	Yahoo! BB 月額 利用料金	Wi-Fiマルチ/ 無線LANパッ ク使用料	1,069円	
	9月1日~9月30日	Yahoo! BB 月額 利用料金	通信機器レン タル費用50M	1,069円	
	9月1日~9月30日	プレミア ム	Yahoo!プレミ ム会員費	498円	
	8月1日~8月31日	Yahoo! BB 月額 利用料金	BBフォン国内 通話料	474円	
	8月1日~8月31日	Yahoo! BB 月額 利用料金	BBフォン携帯 通話料	81円	

(様式1)

領収書等貼付用紙

科 目	事務所費
整理番号	8
領収書等の証拠書類の貼付欄	別紙
事業名、用途及び内容等	インターネットプロバイダ料10月分 11/27口座引き落し
調査の概要	

Yahoo!ウォレット請求明細

ご登録者名: 柿本 元気 様

Yahoo! JAPAN ID: [REDACTED]

利用月: 2017年10月

合計請求金額 (税込) **5,460円**

請求内容	利用日	利用場所	商品名	利用額 (税込)	備考
ヤフージャパン 月払い 請求金額 (税込)	10月1日~10月31日	Yahoo! BB 月額 利用料金	回線使用料	178円	
5,460円					
	10月1日~10月31日	Yahoo! BB 月額 利用料金	ユニバーサル サービス料 (A)	3円	
	10月1日~10月31日	Yahoo! BB 月額 利用料金	50M 基本料	1,117円	
	10月1日~10月31日	Yahoo! BB 月額 利用料金	プロバイダー 料	411円	
	10月1日~10月31日	Yahoo! BB 月額 利用料金	BBセキュリティ ティ powered by Symantec Plus (multi)	615円	
	10月1日~10月31日	Yahoo! BB 初期 費用	標準工事費	86円	※標準 工事費 用 48回 目/60 ヵ月分 割 80円
	10月1日~10月31日	Yahoo! BB 月額 利用料金	Wi-Fiマルチ/ 無線LAN/パッ ク使用料	1,069円	
	10月1日~10月31日	Yahoo! BB 月額 利用料金	通信機器レン タル費用 50M	1,069円	
	10月1日~10月31日	プレミア ム	Yahoo!プレ ミアム会員費	498円	
	9月1日~9月30日	Yahoo! BB 月額 利用料金	BBフォン国 内通話料	128円	
	9月1日~9月30日		BBフォン携 帯通話料	243円	

	Yahoo!		
	BB 月額		
	利用料金		
9月1日~9月30日	Yahoo!	BBフォン	43円
	BB 月額	PHS通話料	
	利用料金		

Copyright (C) Yahoo Japan Corporation. All Rights Reserved.

(様式1)

領収書等貼付用紙

科 目	事務所費
整理番号	9
領収書等の証拠書類の貼付欄	別紙
事業名、使途及び内容等	インターネットプロバイダ料11月分 121/27口座引き落とし
調査の概要	

Yahoo!ウォレット請求明細

ご登録者名: 柿本 元気 様

Yahoo! JAPAN ID: [REDACTED]

利用月: 2017年11月

合計請求金額 (税込) **5,946円**

請求内容	利用日	利用場所	商品名	利用額 (税込)	備考
ヤフージャパン 月払い 請求金額 (税込)	11月1日~11月30日	Yahoo! BB 月額 利用料金	回線使用料	178円	
5,946円	11月1日~11月30日	Yahoo! BB 月額 利用料金	ユニバーサル サービス料 (A)	3円	
	11月1日~11月30日	Yahoo! BB 月額 利用料金	50M 基本料	1,117円	
	11月1日~11月30日	Yahoo! BB 月額 利用料金	プロバイダー 料	411円	
	11月1日~11月30日	Yahoo! BB 月額 利用料金	BBセキュリティ ティ powered by Symantec Plus (multi)	615円	
	11月1日~11月30日	Yahoo! BB 初期 費用	標準工事費	86円	※標準 工事費 用 49回 目/60 ヵ月分 割 80円
	11月1日~11月30日	Yahoo! BB 月額 利用料金	Wi-Fiマルチ/ 無線LAN/パッ ク使用料	1,069円	
	11月1日~11月30日	Yahoo! BB 月額 利用料金	通信機器レン タル費用 50M	1,069円	
	11月1日~11月30日	プレミア ム	Yahoo!プレ ミアム会員費	498円	
	10月1日~10月31日	Yahoo! BB 月額 利用料金	BBフォン固 内通話料	387円	
	10月1日~10月31日		BBフォン携 帯通話料	513円	

Yahoo!
BB 月額
利用料金

Copyright (C) Yahoo Japan Corporation. All Rights Reserved.

(様式1)

領収書等貼付用紙

科 目	事務所費
整理番号	10
領収書等の証拠書類の貼付欄	別紙
事業名、 使途及び内容等	インターネットプロバイダ料12月分 1/29口座引き落とし
調査の概要	

Yahoo!ウォレット請求明細

ご登録者名： 柿本 元気 様

Yahoo! JAPAN ID： XXXXXXXXXX

利用月： 2017年12月

合計請求金額 (税込) **5,438円**

請求内容	利用日	利用場所	商品名	利用額 (税込)	備考
ヤフージャパン 月払い	12月1日~12月31日	Yahoo!	回線使用料	178円	
請求金額 (税込)			BB 月額 利用料金	5,438円	
	12月1日~12月31日	Yahoo!	ユニバーサル サービス料	3円	
			BB 月額 利用料金 (A)		
	12月1日~12月31日	Yahoo!	50M 基本料	1,117円	
			BB 月額 利用料金		
	12月1日~12月31日	Yahoo!	プロバイダー 料	411円	
			BB 月額 利用料金		
	12月1日~12月31日	Yahoo!	BBセキュリティ ティ powered by Symantec Plus (multi)	615円	
			BB 月額 利用料金		
	12月1日~12月31日	Yahoo!	標準工事費	86円	※標準 工事費 用 50回 目/60 ヵ月分 割 80円
			BB 初期 費用		
	12月1日~12月31日	Yahoo!	Wi-Fiマルチ/ 無線LAN/パッ ク使用料	1,069円	
			BB 月額 利用料金		
	12月1日~12月31日	Yahoo!	通信機器レン タル費用 50M	1,069円	
			BB 月額 利用料金		
	12月1日~12月31日	プレミア ム	Yahoo!プレ ミアム会員費	498円	
	11月1日~11月30日	Yahoo!	BBフォン国 内通話料	284円	
			BB 月額 利用料金		
	11月1日~11月30日		BBフォン携 帯通話料	108円	

Yahoo!
BB 月額
利用料金

Copyright (C) Yahoo Japan Corporation. All Rights Reserved.

(様式1)

領収書等貼付用紙

科 目	事務所費
整 理 番 号	11
領収書等の証拠書類の貼付欄	別紙
事業名、 使途及び内容等	インターネットプロバイダ料1月分 2/27口座引き落とし
調 査 の 概 要	

Yahoo!ウォレット請求明細

ご登録者名: 柿本 元気 様

Yahoo! JAPAN ID: [REDACTED]

利用月: 2018年01月

合計請求金額 (税込) **5,216円**

請求内容	利用日	利用場所	商品名	利用額 (税込)	備考
ヤフージャパン 月払い	1月1日~1月31日	Yahoo!	回線使用料	178円	
請求金額 (税込)	5,216円	BB 月額 利用料金			
	1月1日~1月31日	Yahoo!	ユニバーサル サービス料 (A)	2円	
	1月1日~1月31日	Yahoo!	50M 基本料	1,117円	
	1月1日~1月31日	Yahoo!	プロバイダー 料	411円	
	1月1日~1月31日	Yahoo!	BBセキュリティ ティ powered by Symantec Plus (multi)	615円	
	1月1日~1月31日	Yahoo!	標準工事費	86円	※標準 工事費 用 51回 目/60 ヵ月分 割 80円
	1月1日~1月31日	Yahoo!	Wi-Fiマルチ/ 無線LANパッ ク使用料	1,069円	
	1月1日~1月31日	Yahoo!	通信機器レン タル費用 50M	1,069円	
	1月1日~1月31日	プレミアム	Yahoo!プレ ミアム会員費	498円	
	12月1日~12月31日	Yahoo!	BBフォン国 内通話料	171円	
		BB 月額 利用料金			

1月1日~1月31日	Yahoo!	BBフォンPHS	118円
	BB 月額	通話料	
	利用料金		

Copyright (C) Yahoo Japan Corporation. All Rights Reserved.

(様式1)

領収書等貼付用紙

科 目	事務所費
整理番号	12
領収書等の証拠書類の貼付欄	別紙
事業名、 使途及び内容等	インターネットプロバイダ料2月分 3/27口座引き落とし
調査の概要	

Yahoo!ウォレット請求明細

ご登録者名: 柿本 元気 様

Yahoo! JAPAN ID: [REDACTED]

利用月: 2018年02月

合計請求金額 (税込) **5,451円**

請求内容	利用日	利用場所	商品名	利用額 (税込)	備考
ヤフージャパン 月払い 請求金額 (税込)	2月1日~2月28日	Yahoo! BB 月額 利用料金	回線使用料	178円	
5,451円	2月1日~2月28日	Yahoo! BB 月額 利用料金	ユニバーサル サービス料 (A)	2円	
	2月1日~2月28日	Yahoo! BB 月額 利用料金	50M 基本料	1,117円	
	2月1日~2月28日	Yahoo! BB 月額 利用料金	プロバイダー 料	411円	
	2月1日~2月28日	Yahoo! BB 月額 利用料金	BBセキュリティ powered by Symantec Plus (multi)	615円	
	2月1日~2月28日	Yahoo! BB 初期 費用	標準工事費	86円	※標準工 事費用 52回 目/60カ 月分割 80円
	2月1日~2月28日	Yahoo! BB 月額 利用料金	Wi-Fiマルチ/ 無線LAN/パッ ク使用料	1,069円	
	2月1日~2月28日	Yahoo! BB 月額 利用料金	通信機器レン タル費用50M	1,069円	
	2月1日~2月28日	プレミア ム	Yahoo!プレミ ム会員費	498円	
	1月1日~1月31日	Yahoo! BB 月額 利用料金	BBフォン国内 通話料	180円	
	1月1日~1月31日	Yahoo! BB 月額 利用料金	BBフォン携帯 通話料	108円	

(様式1)

領収書等貼付用紙

科 目	事務所費
整 理 番 号	13
領収書等の証拠書類の貼付欄	別紙
事業名、 使途及び内容等	インターネットプロバイダ料3月分 4/27口座引き落し
調 査 の 概 要	

Yahoo!ウォレット請求明細

ご登録者名：柿本 元気 様

Yahoo! JAPAN ID：[REDACTED]

利用月：2018年03月

合計請求金額 (税込) **5,955円**

請求内容	利用日	利用場所	商品名	利用額 (税込)	備考
ヤフージャパン 月払い 請求金額 (税込)	3月1日~3月31日	Yahoo! BB 月額 利用料金	回線使用料	178円	
	3月1日~3月31日	Yahoo! BB 月額 利用料金	ユニバーサル サービス料 (A)	2円	
	3月1日~3月31日	Yahoo! BB 月額 利用料金	50M 基本料	1,117円	
	3月1日~3月31日	Yahoo! BB 月額 利用料金	プロバイダー 料	411円	
	3月1日~3月31日	Yahoo! BB 月額 利用料金	BBセキュリティ powered by Symantec Plus (multi)	615円	
	3月1日~3月31日	Yahoo! BB 初期 費用	標準工事費	86円	※標準工 事費用 53回 目/60カ 月分割 80円
	3月1日~3月31日	Yahoo! BB 月額 利用料金	Wi-Fiマルチ/ 無線LANパッ ク使用料	1,069円	
	3月1日~3月31日	Yahoo! BB 月額 利用料金	通信機器レン タル費用50M	1,069円	
	3月1日~3月31日	プレミア ム	Yahoo!プレミ ム会員費	498円	
	2月1日~2月28日	Yahoo! BB 月額 利用料金	BBフォン国内 通話料	370円	
	2月1日~2月28日	Yahoo! BB 月額 利用料金	BBフォン携帯 通話料	540円	

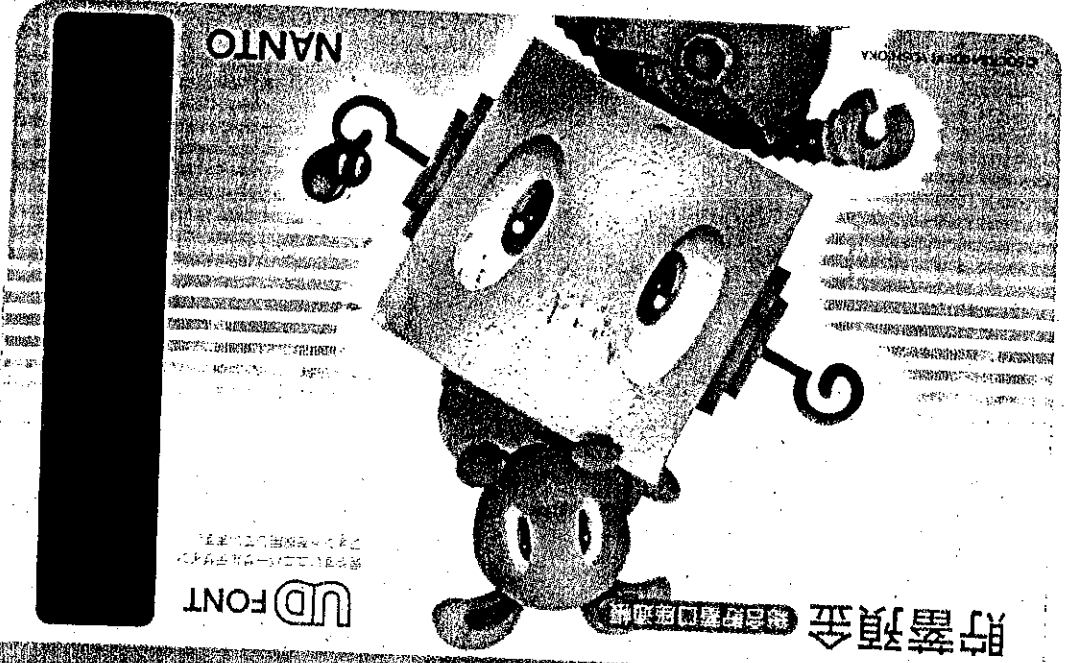

総合貯蓄口座通帳 **総合口座**

柿本 元気 様

29年12月28日 新通帳へ繰越
店番 030 口座番号 [REDACTED]

TAKE TO THE FUTURE

南都銀行

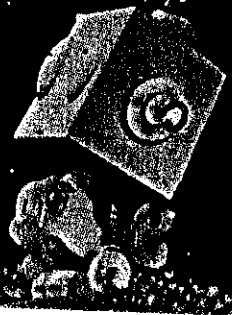



29-09-27 信販 C

(93,056) AP77°52

29-10-06 カード決済

(30,000) [REDACTED]

29-10-06 手数料

216 カード決済手数料



29-10-27 信販 C

117,687 AP77°52

29-11-10 カートフリコミ
29-11-10 手数料

(15,000) [REDACTED]
108 フリコミ テスクリヨウ

29-11-27 信販 C

(18,352) AP77°52

29-12-01 カートフリコミ
29-12-01 手数料

(15,000) [REDACTED]
108 フリコミ テスクリヨウ



30-01-19 カートプリミ
30-01-19 手数料

20,000
108 プリミ テスリヨウ

30-01-29 信販 C

(12,993) APアラス



30-02-02 カートプリミ
30-02-02 手数料

15,000

324 プリミ テスウリウ

30-02-27 信販 C

541,345 AP77°52



30-04-27 信販 C

(36,737)AP77°52

NANTO

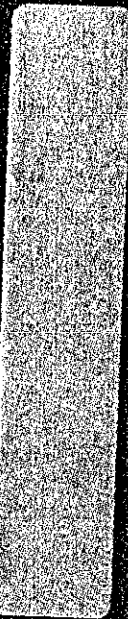

柿本 元気 様

★普通預金通帳

店番 025 口座番号



Shooting Star

南都銀行





三 寺 五 債 券

29-08-30 カート"フリコミ

15,000

29-08-30 手数料

108 フリコミ テスウリヨウ



30-03-02 カート"フリコミ
30-03-02 手数料
30-04-06 カート"フリコミ
30-04-06 手数料
30-04-11 カート"フリコミ

20,000
324 フリコミ テスウリヨウ
30,000
540 フリコミ テスウリヨウ
086,400

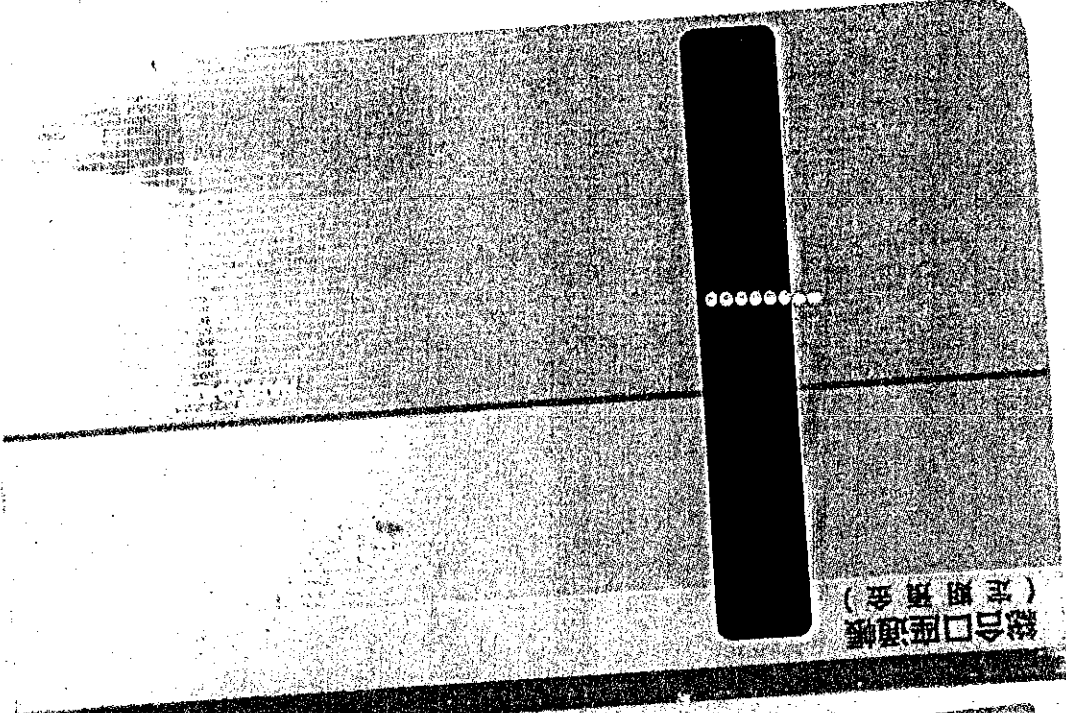

(定期預金)
総合口座通帳

総合口座通帳

店番

口座番号

共通

017

柿本 元気 様

ご使用済

中央信用金庫



年 月 日 種 別 借 入 元 金 元 金 元 金 元 金 元 金

1	
2	
3	
4	
5	
6	
7	
8	
9	
10	
11	
12	
13	
14	
15	
16	
17	
18	
19	
20	029- 9-27 (5,070) AP(17- (1)
21	
22	
23	
24	

* 証券類のご入金の場合は簿面欄に「証券(取立)等」と表示し、
 子のお取引の元金も同様に表示します。
 なお、お取引の可能な時刻は午後となります。

* 請求時に「×AD×訂×〇〇×」等の「×」×100の請求額
 等については、後日再発行いたします。



年	月	日	種別	金額	振込元	振込先	備考
		1					
		2					
		3					
		4					
		5					
		6					
		7					
		8					
		9					
		10					
		11					
		12					
		13					
		14					
15	09	10	27	(5,601)	AP(P2)- (b)		
		1					
		11					
		18					
		19					
		20					
		21					
		22					
		23					
		24					

※ 振込等の入金時、振込元口座番号、口座名義を明記し、その旨を引出しの可否を事前に確認してください。
 ※ 振込先口座番号、口座名義を明記し、その旨を引出しの可否を事前に確認してください。
 ※ 振込時に「* A O *」等の「*」の付いた振込先口座については、後日振込が行われます。



4	
5	D29-11-27
6	(5,460) AP(P)- (b)
7	
8	
9	
10	
11	
12	
13	
14	
15	
16	
17	
18	
19	
20	
21	
22	
23	
24	

※ 証券等の入金の場合は摘要欄に証券「取立」等と表示し、そのお引出しのできる予定日を必ずご記入ください。
 なお、お引出し可能な時刻は平表となります。

※ 摘要欄に「*A」と「*C」等の印がある場合は、その印のついたお引出しについては、後名再記載いたします。

30.1.22



普通預金 (兼お借入明細)

年月日 摘要 借入金額 元 利息金額 元 借入金残高

1	[REDACTED]				
2	D29-12-27		5,946	AP(17)-(カ)	[REDACTED]
3					
4					
5					
6					
7					
1					
11					
13	D30-1-29		5,438	AP(17)-(カ)	[REDACTED]
1					
11					
16					
17					
18					
1					
2					
2					
21					
23					
24	D30-2-27		5,216	AP(17)-(カ)	[REDACTED]

* 証券類のこ入金の場合は摘要欄に「証券」取立」等と表示し、
 そのお引出しのできる予定日を表示します。
 なお、お引出し可能な時刻は午後となります。

* 摘要欄に「* A D *」や「* C D *」等の「*」 *印の付いたお取
 引については、後日再記載いたします。



普通預金 (兼お借入明細)

2

年	月	日	摘要	お支払金額	お預り金額	残高
		1				
		2				
		3				
		4				
		5				
		6				
		7				
		8				
		9				
		10				
11	D30-	3-27		5,451	AP(77- (カ)	
		1				
		12				
		14				
		15				
		16				
		17				
		18				
		19				
		20				
21	D30-	4-27		5,955	AP(77- (カ)	
		22				
		23				
		24				

※ 毎月の入金日場合は振込額に「他行」取引等と表示し、
 そのお引当しの日付は入金日とさせていただきます。
 なお、お引当し可能な期日は午後となります。

※ 振込額に「A.D.*」「C.D.*」等の* *は、* *の* *にお取
 引しております。後日再記載いたします。

2