

第6号様式(第5条関係)

令和5年4月28日

(宛先)

奈良市議会議長

住 所 奈良市五条町3番2号

議員氏名 森田 一成

令和4年度(令和4年4月～令和5年3月分)政務活動費収支報告について

奈良市議会政務活動費の交付に関する条例第7条の規定により、別紙のとおり

令和4年度(令和4年4月～令和5年3月分)政務活動費収支報告書等を提出します。



# 令和4年度 政務活動費収支報告書

奈良市五条町3番2号

議員氏名

森田一成

## 1 収 入

政 務 活 動 費 840,000 円

## 2 支 出

(単位:円)

項 目	金 額	備 考
調 査 研 究 費	133,231	国営平城宮跡歴史公園に関わる勉強会 自治体総合フェア2022参加ほか
研 修 費		
広 報 費	596,700	市政報告(制作・印刷等)、ホームページ保守 管理
広 聴 費		
要 請・陳 情 活 動 費		
会 議 費		
資 料 作 成 費	7,200	資料カラーコピー代
資 料 購 入 費	53,882	奈良県年鑑ほか
人 件 費		
事 務 所 費	14,384	会派分(No1~15)
合 計	805,397	

## 3 残 額

34,603 円

## 項目別一覧表(項目別元帳)

項目	調査研究費
----	-------

(単位:円)

整理番号	支出年月日	支出金額	支出証拠書類 の額面金額	摘 要
1	令和4年5月18日	28,460	28,900	国営平城宮跡歴史公園に関わる勉強会 自治体総合フェア2022参加
2	令和4年10月14日	60,449	237,605	第84回全国都市問題会議参加
3	令和4年11月2日	44,322	71,426	新プラ法勉強会、地域医療政策セミナー参加、 要望活動
計		133,231	337,931	

(様式1)

項 目	調査研究費
整理番号	1
領収書等の証拠書類の貼付欄	別紙添付
事業名、用途及び内容等	<p>日 時 令和4年5月17日</p> <p>目 的 国営平城宮跡歴史公園における今後の街づくりや文化財を含めた利活用についての勉強会</p> <p>場 所 衆議院第二議員会館</p> <p>日 時 令和4年5月18日</p> <p>目 的 自治体総合フェア2022参加</p> <p>場 所 東京ビックサイト</p>
調査の概要	別紙報告書の通り

(様式1)

## 調査研究・研修報告書

報告日：令和4年10月7日

報告者

氏名	森田一成	
氏名		
氏名		

下記の通り報告致します。

項目	調査研究：国営平城宮跡歴史公園の整備計画の学習を通して							
視察又は研修年月日	令和4年5月17日～18日							
・事業名 ・視察又は研修先 ・面談者 ・宿泊先	日時	令和4年5月17日(火) 午後3:00～						
	場所	衆議院議員会館						
	内容	国営平城宮跡歴史公園における今後の街づくり等の研修						
	日時	令和4年5月18日(水) 午前10:00～						
	場所	東京ビックサイト						
	内容	自治体総合フェア2022						
調査又は研修の概要	5月17日	今後の国営平城宮跡歴史公園の整備計画を学習し、市の観光行政や教育行政に生かす方法を研究する。						
・目的 ・内容	5月18日	地方自治体が抱える様々な課題を研究し、市政に反映させる。						
添付資料	別紙							
費用の内訳	宿泊費	交通費 (支払い証明)	資料購入代	ガソリン代	有料道路代	タクシー代	その他	合計
		28,240				220		28,460

令和4年5月16日(月)～18日(水) 調査研究費

研修・要請

日時 令和4年5月17日(火) 午後3:00～  
場所 衆議院第二議員会館518号室  
内容 国営平城宮跡歴史公園における今後の街づくりや文化財を含めた利活用について

日時 令和4年5月18日(水) 午前10:00～  
場所 東京ビックサイト  
内容 自治体総合フェア2022

・交通費 28,460円

16日

西ノ京 ～ 京都(近鉄特急・乗車券) 1,160円  
京都 ～ 東京(のぞみ特急・乗車券) 11,000円

17日

宿泊地 ～ 衆議院第二議員会館 計上せず  
衆議院第二議員会館 ～ 宿泊地(赤坂見附)  
タクシー代660円の内、森田負担分 220円

18日

宿泊地(赤坂見附) ～ 新橋 170円  
新橋 ～ 東京ビックサイト 390円  
東京ビックサイト ～ 東京(新橋) 390円  
東京 ～ 京都(のぞみ特急・乗車券) 13,970円  
京都 ～ 西ノ京(近鉄特急・乗車券) 1,160円

※ 宿泊代の領収書紛失のため計上せず。

計 28,460円

調査研究 行程(経路)

令和4年5月16日(月)

西ノ京 ～ 京都 ～ 東京 ～ ホテル  
(近鉄) (JR) (タクシー)

令和4年5月17日(火)

ホテル ～ 国会議事堂前 ～ ホテル  
(タクシー) (タクシー)

令和4年5月18日(水)

ホテル ～ 新橋 ～ 東京ビッグサイト ～ 新橋  
(メトロ) (ゆりかもめ) (ゆりかもめ)

～ 東京 ～ 京都 ～ 西ノ京  
(JR) (JR) (近鉄)

(様式6)

## 支払証明書

項目	調査研究費
----	-------

(単位：円)

支払年月日	支払額	支払先	使途及び内容	備考
R4.5.16	1,160	近鉄	国営平城宮跡歴史公園における今後の街づくり等の研修 自治体総合フェア2022参加	乗車券 (西ノ京～京都) 特急券 (西大寺～京都)
R4.5.16	11,000	JR		乗車券・新幹線のぞみ (京都～東京)
R4.5.18	170	東京メトロ		乗車券 (赤坂見附～新橋)
R4.5.18	390	ゆりかもめ		乗車券 (新橋～東京ビッグサイト)
R4.5.18	390	ゆりかもめ		乗車券 (東京ビッグサイト～新橋)
R4.5.18	1,160	近鉄		乗車券 (京都～西ノ京) 特急券 (京都～西大寺)
計	14,270			

上記のとおり相違ないことを証明します。

森田一成





EXご利用票(座席のご案内)  
Seat Information

22年 5月16日 日曜  
¥11,000 3002/予2005 京都6101  
000920889163 JN303 \*\*\* 1210 7543

京都 ▶ 東京  
11:24発 13:36着 ㊟  
のぞみ 14号14号車16番E席

・車内改札の際は、このご利用票を呈示してください。  
・記帳以外の座席をご利用の場合は、入場時に使用されたICカード等を確認させていただきます。

このご利用票はきっぷではありません  
ご利用票では改札口は通れません

ご利用票 兼 領収書  
SALES SLIP AND RECEIPT

下記、正に領収致しました。

This is certify that Central Japan Railway Company has received the following.

東海旅客鉄道株式会社  
Central Japan Railway Company

宛名  
RECEIVED FROM

森田一成

様

予約番号  
RESERVATION NUMBER 2006

金額計  
TOTAL AMOUNT **¥13,970**  
(クレジットカード利用・Credit card use)

内容  
DETAIL きっぷのご購入代金  
Tickets price

購入日  
DATE OF PURCHASE 2022年5月17日

乗車日  
DATE OF DEPARTURE 5月18日

取扱カード会社  
CARD COMPANY MUF G

クレジットカード番号  
CARD NUMBER XXXXXXXXXXXXX

列車名・券種  
利用区間

のぞみ227号  
東京  
FROM

京都  
TO

¥13,970



領 収 書

日付 2022年05月17日  
車番 6743  
基本運賃 ¥660円  
合計 ¥660円  
(内消費税等 ¥60円)  
現金支払 内訳 ¥660円

kmグループ 親切タクシー株式会社  
東京都杉並区堀ノ内1-8-25  
忘れ物、領収書問合せ 03-3312-6266  
お客さま相談室 0120-717-030

km呼ぶなら  
「S. RIDE」  
ダウンロード用QRコード



<ナビコード>  
A44-2964-0117  
(営業回数 9510)

5月17日 タクシー代 親切タクシー株式会社

衆議院議員第二会館～宿泊先 (赤坂見附) 660円

森田 八尾 道端 一人 220円

R4.5.10 刊出

## 来場者証

※このページをカラー印刷  
のうえ、当日必ずご持参  
ください。

## 展示会概要

### 【展示会概要】

会期：

令和4年5月18日（水）  
～5月20日（金）

3日間 10:00～17:00

場所：

東京ビッグサイト  
西展示棟 西3ホール

### 【事務局】

一般社団法人 日本経営協会  
自治体総合フェア事務局  
Mail tgf@noma.or.jp

②ヤマオリ

# 第26回 自治体総合フェア2022



b230000018506b

## 官公庁・自治体・議会・団体

奈良市議会

自民党奈良市議会・結の会

森田 一成

➡ 入場の際に  
読み取り機に  
かざしてください

### ⚠ 印刷上の注意

- ・A4サイズカラーで印刷してください。縮小印刷はバーコードが読み取れない恐れがあります。
- ・バーコード部分は折り曲げないでください。

この入場証はご登録いただいた本人様以外の使用はできません。

②ヤマオリ

### 来場証作成方法

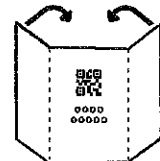

①印刷面を外側にして、ヤマオリに沿って折ってください。

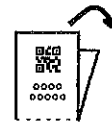

②バーコード面(表)が上になるように②の点線に沿って折ってください。

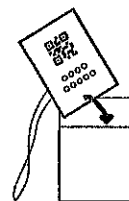

③会場にて配布する「ホルダー」に来場証を  
入れて入場してください。

## 展示会概の留意事項

### 【ご来場に関するお願い】

ご来場の際は必ずマスクの着用を、ご入場の際は、検温・手指消毒の徹底にご協力をお願いいたします。

### 【カンファレンス受講について】

- ・カンファレンスご参加される際には、申込み時に自動返信されたメールが参加券になりますので、各カンファレンス分印刷のうえ、ご持参ください。
- ・カンファレンス当日は10分前までに会場にお越しください。  
(※10分前から当日参加希望者を空いているお席にご案内します)

## アクセス

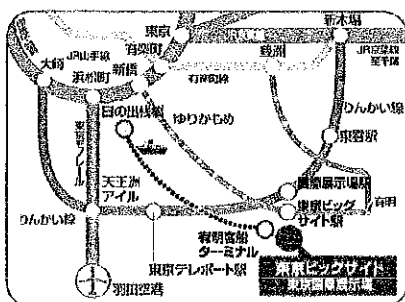

りんかい線	約13分	国際展示場駅(下車徒歩7分)
大向駅(JR)	約13分	国際展示場駅(下車徒歩7分)
※大向駅よりJR埼京線に接続。渋谷、新宿、池袋等へ結びます。		
天王洲アイル駅(東横線)	約7分	国際展示場駅(下車徒歩7分)
新木場駅(JR, 東京メトロ)	約8分	国際展示場駅(下車徒歩7分)
沼津バス	約40分	東京ビッグサイト
東京駅(丸の内線)	約40分	東京ビッグサイト
西船場駅(東横線)	約40分	東京ビッグサイト
流石町駅(JR)	約40分	東京ビッグサイト
水上バス	約40分	東京ビッグサイト
日の出橋駅(浜松町線)	約26分	有明客船ターミナル(7階すぐ)
ゆりかもめ	約26分	有明客船ターミナル(7階すぐ)
新橋駅(JR, 東京メトロ, 都営地下鉄)	約22分	東京ビッグサイト(徒歩すぐ)
新橋駅(東京メトロ)	約8分	東京ビッグサイト(徒歩すぐ)
皇道バス	約26分	東京ビッグサイト
羽田空港	約26分	東京ビッグサイト
成田空港	約30分	東京ビッグサイト(バス約30分)

※公共交通機関をご利用いただき、会場への1回乗車・2回乗車のご乗車にご乗車ください。  
※会場中、「ゆりかもめ」の乗降が多数あります。他の公共交通機関でもご利用ください。

令和2年10月7日

北 良晃 議長

白根港市蔵田名産会・自治体入子 報告書

別添資料に於て、

森岡 一成

令和4年5月13日

## 自民党奈良市議団 勉強会

日時：令和4年5月17日（火）15:00～16:00

場所：衆議院第二議員会館518号室

テーマ：国営平城宮跡歴史公園における今後の街づくりや  
文化財を含めた利活用について

省庁：国土交通省 都市局公園緑地・景観課課長補佐 岩崎様

係長 玉那覇様

文化庁 文化財第二課長 山下信一郎様

他随行者 2名

# 国営飛鳥・平城宮跡歴史公園

## 平城宮跡区域（国営平城宮跡歴史公園）

### 整備・管理運営プログラム

今後取り組んでいく令和7年度までの整備及び管理運営方針



はじめに	1
本公園のストック効果	4
基本方針	5
整備の重点方針	6
管理運営の重点方針	7
公園事業の効果	9

令和3年 6月

国土交通省 近畿地方整備局

はじめに

# “奈良時代を今に感じる”公園を目指して

国営飛鳥・平城宮跡歴史公園 平城宮跡区域(国営平城宮跡歴史公園)は、奈良市内に広がる特別史跡平城宮跡を計画地とした国営公園です。世界遺産「古都奈良の文化財」の構成資産の一つであり、我が国を代表する歴史・文化資産である平城宮跡の一層の保存・活用を図る目的で、国と奈良県を中心とした地域が連携して整備することが、平成20年度に閣議決定されました。以後10年にわたる整備により、平成30年3月に朱雀門南側を中心として第一期開園を行いました。現在は第一次大極殿院建造物の復原整備を続けているとともに、平成30年度以降、年間およそ100万人程度の方に来園いただいています。

この整備・管理運営プログラムは、社会資本整備重点計画の計画期間にあわせ、今後国営平城宮跡歴史公園が取り組んでいく令和7年度までの整備及び管理運営に関する重点項目を策定し公表するものです。なお、本プログラムは今後社会情勢等を踏まえ、必要に応じて見直していきます。

■広域位置図

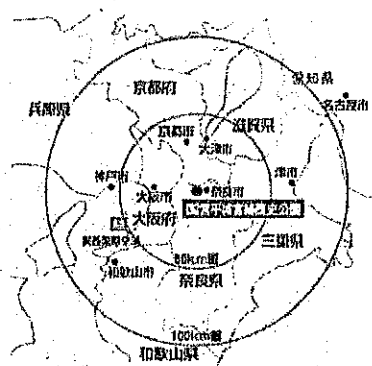

■位置  
奈良県奈良市

■平城宮跡歴史公園の構成・面積

国営公園区域 約122ha  
(うち、開園区域面積 31.8ha)  
特別史跡平城宮跡を中心に朱雀大路とその東側

県営公園区域 約15ha  
(うち、開園区域面積 3.1ha)  
朱雀大路西側等、平城宮跡の南側  
国営公園と連携して整備

■入園者数の推移

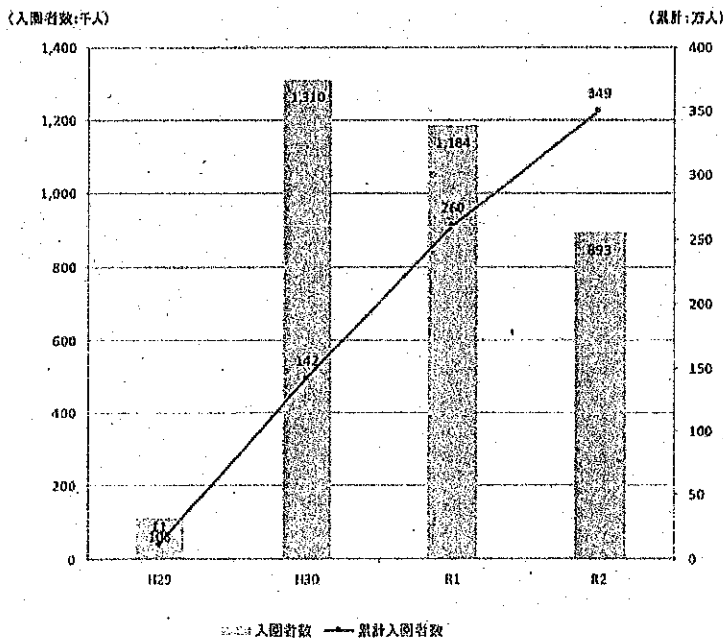

■これまでの取り組み

大正11年	平城宮大極殿・朝堂院跡が史跡に指定
昭和34年	奈良国立文化財研究所による継続的発掘調査の開始
昭和52年	「平城遺跡博物館基本構想」に基づき整備事業が本格化
平成10年	朱雀門、東院遺跡の復原が完成 平城宮跡を含む「古都奈良の文化財」がユネスコの世界遺産に登録
平成20年	平城宮跡区域を国営公園として閣議決定 公園基本計画の策定(国土交通省)
平成21年	都市計画決定 国営公園整備の事業着手(国土交通省)
平成22年	第一次大極殿の復原が完成(文化庁) 平城遺跡1300年祭が開催
平成25年	拠点ゾーン整備計画の策定(国土交通省)
平成29年	第一次大極殿院復原工事着手
平成30年	第一期開園



## はじめに

### ● 公園整備の基本方針

国営飛鳥・平城宮跡歴史公園 平城宮跡区域(国営平城宮跡歴史公園)は、「古都奈良の歴史的・文化的景観の中で、平城宮跡の保存と活用を通じて、“奈良時代を今に感じる”空間を創出する」ことを目指し、以下の方針のもと、平城宮跡及びその周辺一帯の整備を進めていきます。

- ① 特別史跡・世界遺産である歴史・文化資産としての適切な保存・活用
- ② 古代国家の歴史・文化の体験・体感
- ③ 古都奈良の歴史・文化を知る拠点づくり
- ④ 国営公園として利活用性の高い空間形成

### ● 公園の概要

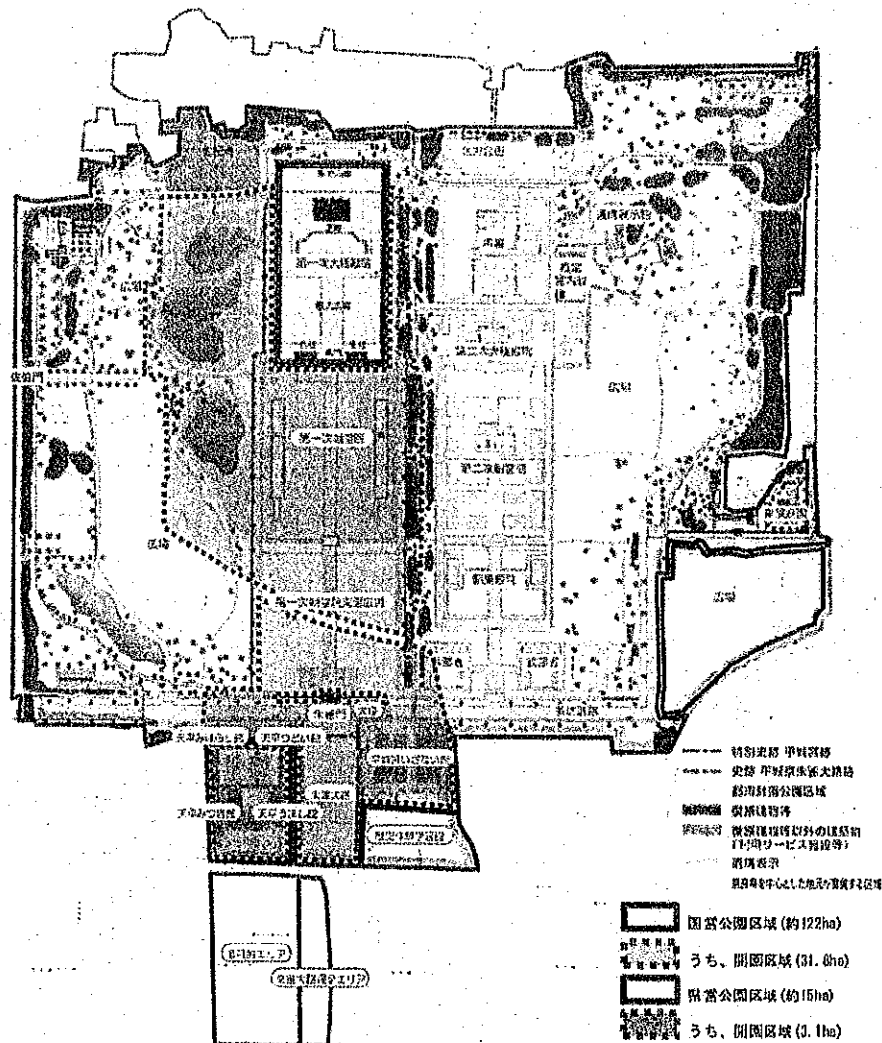

基本計画図(開園区域追記)

## はじめに

### ● 主な施設の概要

#### 朱雀大路・二条大路

平城京のメインストリートである朱雀大路・二条大路を復元的に整備し、奈良時代の往時の平城京の姿を彷彿とさせる空間を創出しています。

朱雀大路は幅約74m、朱雀門から南へ約250mの区間を整備しており、「天平祭」等の地域と連携したイベントの開催場所としても活用されています。



朱雀大路・二条大路

#### 平城宮いざない館

平城宮の魅力を伝えるガイダンス施設です。映像プログラムや模型等により、平城宮のかつての姿やそこで暮らす人の営みについて体験的展示をするとともに、出土品の読み解き等を通じて、来館者を平城宮へと誘います。

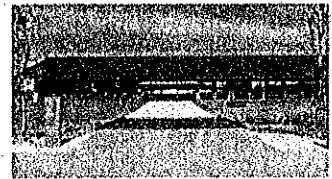

平城宮いざない館

#### 復原事業情報館

長期にわたる第一次大極殿院建造物復原事業について、その取組や整備の意義、目的について分かりやすく紹介し、復原事業についてより理解を深めていただくための施設です。

復原工事で用いられている古代の工法や技術、材料や道具について、資料サンプルや映像等で体験的に学習することができます。



復原事業情報館

#### 園公園内の主な施設と復原建物

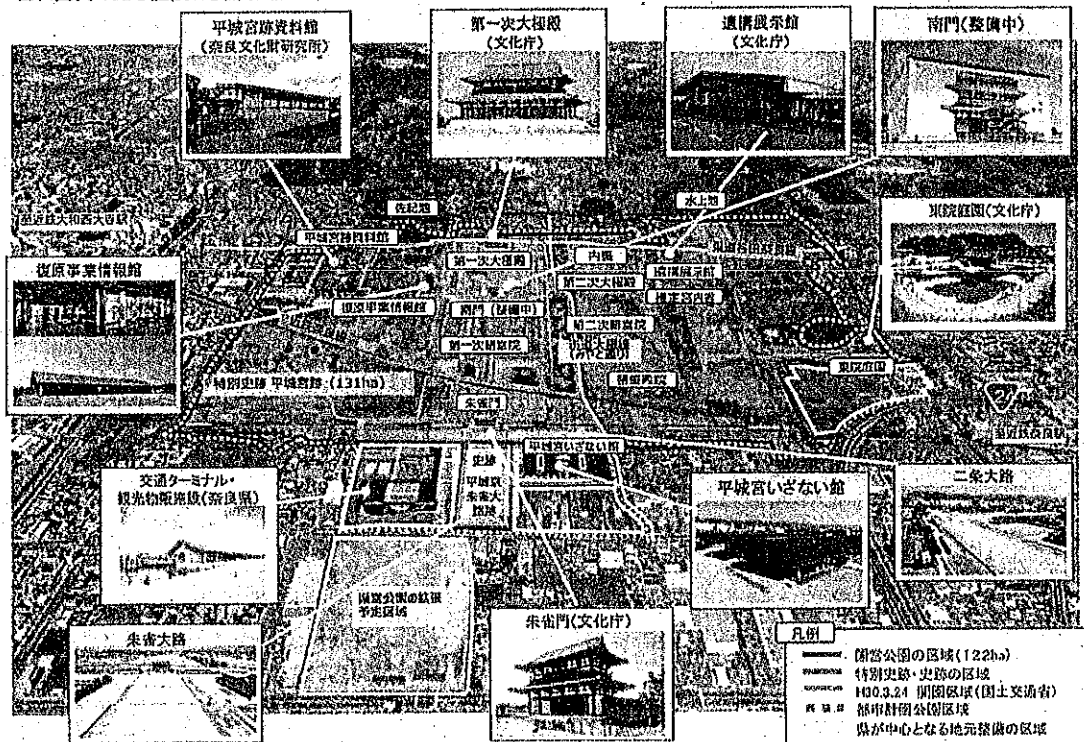

## 本公園のストック効果

### ● 歴史・文化的遺産の保存活用

貴重な歴史・文化的遺産である平城宮跡が公園であることにより、良好な状態で確実に保存されます。加えて、展示や体験プログラム、イベント等により往時の歴史・文化、平城宮跡保存の意義や魅力を様々な世代に伝えます。

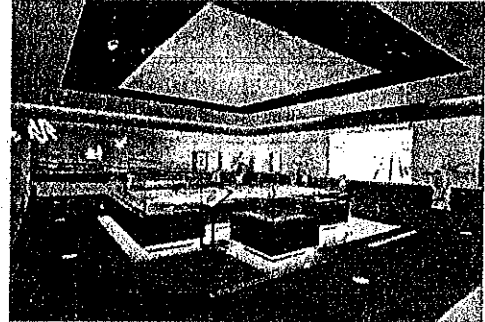

平城宮いざない館内の展示（模型や映像による平城宮跡の紹介）

### ● 奈良地域の観光拠点

公園整備前から奈良地域の歴史資源であった平城宮跡を公園として整備することで、歴史・文化に関する学習や休息の場、周遊のための案内などが充実します。これにより平城宮跡の観光拠点としての質が向上し、春から秋にかけて来園者の6割以上が観光目的で来園するなど（令和元年度）、観光振興に貢献します。

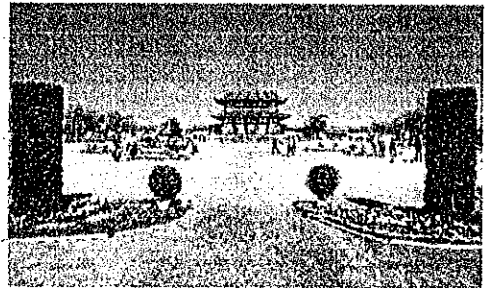

観光拠点となる朱雀門ひろば

### ● 自然的環境の保全

平城宮跡は奈良地域において一定の規模を有する緑地でもあり、ヨシ原に畔（ねぐら）入りするツバメをはじめ、野鳥の生息空間になっています。こうした貴重な自然的環境が公園として適切に保全されます。



平城宮跡内のヨシ原でのツバメの畔（ねぐら）入り

### ● 安全・安心なオープンスペースの提供

平城宮跡は奈良市地域防災計画で広域避難場所に指定されています。地震などの災害時には多くの周辺住民を受け入れる、安全・安心なオープンスペースを提供します。



甲子園球場が約30個入る広大なスペース

## 平城宮跡を良好な状態で保存するとともに、 往時の歴史・文化を体感・体験できる公園を目指し て、段階的に整備を進めます。

貴重な歴史・文化的資産である平城宮跡を確実に保存し、良好な状態で後世に伝えるとともに、誰もが楽しみながら古代国家の歴史・文化を体感・体験できるよう、開園区域の公園利用サービスの向上を進めるとともに、第一次大極殿院の建造物の復原を引き続き行います。

### ● 整備・管理運営プログラム策定の視点 ～保存と活用の方向性～

#### 平城宮跡の 保存

平城宮跡における歴史・文化資産の保存・活用、景観や自然的環境の保全、レクリエーション利用、災害時の避難場所など多様な機能との調和の取れた公園の整備を進めていきます。

整備にあたっては、関係機関との綿密な協力のもと既往の調査結果や新たな発掘調査の成果をもとに、遺構の保存に配慮した設計を行うとともに、地下遺構を傷つけないように細心の注意を払いながら工事を行います。

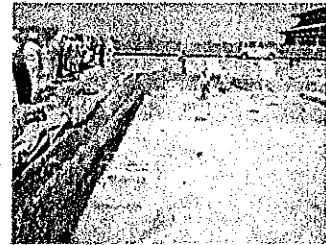

調査の様子

#### 平城宮跡の 段階的な 整備と活用

関係機関との連携のもと、建造物の復原と周辺空間の一体的整備により、来園者が往時の空間を感じながら、安全・快適に利用できる公園整備を段階的に進めます。

さらに、工事中の情報案内や施設の活用を工夫することで整備の進行状況を明らかにするとともに、現在まで伝承される古（いにしえ）の技術のすばらしさを発信します。

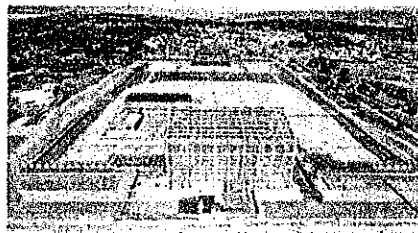

南門の基礎根工工事の様子

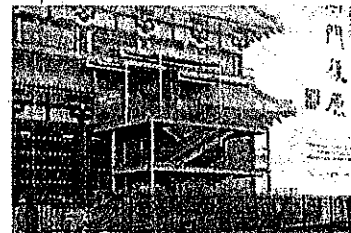

茶屋根に貼られたイメージ図のシートと見学用デッキ

## 整備の重点方針

### 方針① 第一次大極殿院建造物の復原工事を推進するとともに、 現在まで伝承される古(いにしえ)の技術のすばらしさを 発信します

本公園のシンボルゾーンにおいて、往時の平城宮の壮大・壮麗・荘厳さを体感できるよう、これまでの発掘調査や様々な研究に基づき、第一次大極殿院建造物の復原を引き続き進めます。

平成29年に復原工事を始めた南門(仮称)については供用を行い、来園者にご覧いただけるようにします。また、南門完成後は、南門の東側に位置する東楼の復原工事に着手します。

これにより、かつて即位の礼や朝賀の儀などの国家的な儀式が執り行われた、平城宮のなかでも特に重要な区画である第一次大極殿院の復原が進みます。

なお、木造であるこれら建造物の復原整備にあたっては、既に計画されている防火対策を強化します。

また、整備が長期にわたる復原工事について、その時々を、工事現場の公開や復原事業情報館の展示により多くの方に見ていただき、現在まで伝承される伝統技術の素晴らしさを広く発信するとともに、地域の観光振興に貢献します。

南門 R4.3 完成

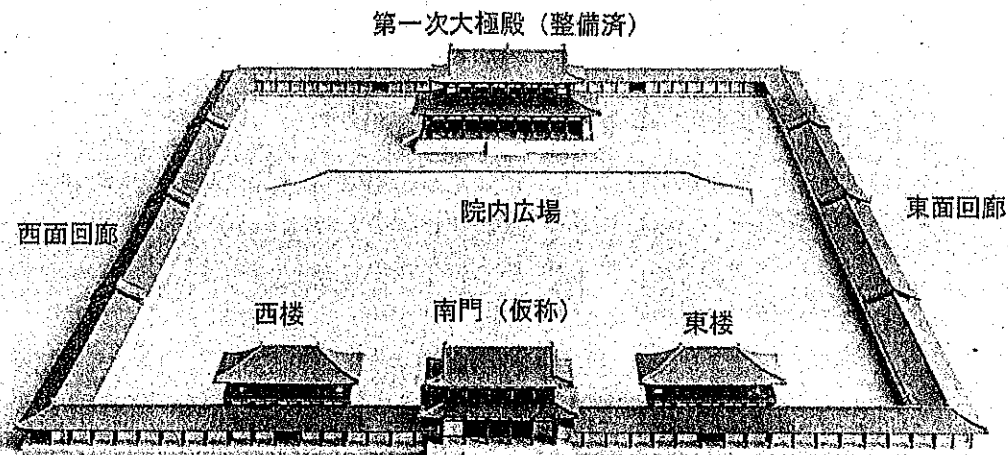

第一次大極殿院復原イメージ

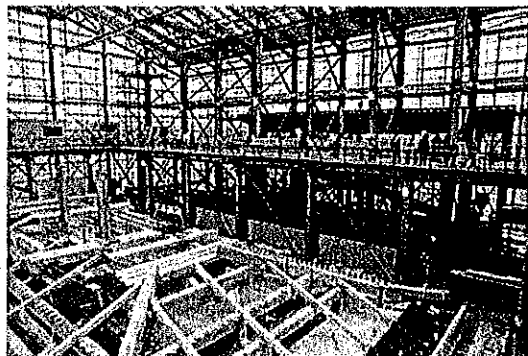

南門工事現場の特別公開イベントの様子

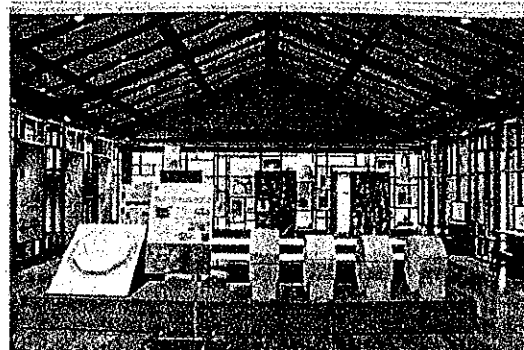

復原事業情報館での展示

## 整備の重点方針

### 方針② 誰もが使いやすく安全な公園づくりを進めます

園営公園として整備することが閣議決定される以前より設置されている園路等について、バリアフリー化や緊急車両通行可能化などの機能向上を行い、公園の安全性や防災性を高めます。



既存の園路の更新・機能向上

## 管理運営の重点方針

### 方針③ 往時の歴史・文化を楽しみながら知ることができる管理運営を推進します

平城宮いざない館等の施設を活用し、国内外、年齢を問わず、来園者の誰もが楽しみながら往時の歴史・文化に触れ、親しみ、その内容を知ることのできる管理運営を行います。特に、第一次大極殿院南門（仮称）の復原工事が完了した後は、往事を感じることができる新たな施設として積極的に利用案内を行っていきます。

管理運営にあたっては、園路・広場・建物等を適切な状態に維持するとともに、隣接する県営公園を所管する奈良県をはじめ、文化庁や奈良文化財研究所等の関係機関と連携し、平城宮跡にしかない施設・空間や、発掘調査・研究成果等を積極的に活用した利用プログラムやイベント等を実施していきます。

さらに、地域住民による利活用を促しつつ、その実施等に際しては利用調整を行うことで園内の混雑を回避し、様々な来園者が楽しく快適・安全に過ごせるようにします。

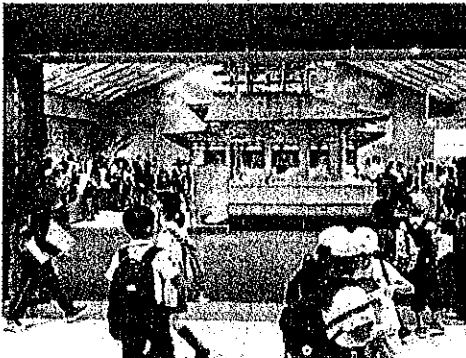

平城宮いざない館での教育旅行の様子



天平たなばた祭り（令和元年度）

## 方針④ 新技術(AI や ICT)の活用による利用サービスの魅力向上や 運営維持管理の効率化を検討します

近年発達が著しいAI や ICT、ビッグデータ等の新技術を活用し、園内移動の利便性向上・歴史体験学習の改善等の利用サービスの魅力向上や、施設点検の省力化や公園利用状況のリアルタイムな把握等による運営維持管理の効率化の検討を図ります。また、地球温暖化防止対策として、省エネルギー機器等の導入や再生可能エネルギーの活用を検討します。



園内モビリティの運行イメージ  
(令和2年に実施した社会実験の様子)



モビリティ(自動運転)と連携したVR技術による歴史体験・  
解説サービスイメージ(令和2年に実施した社会実験の様子)

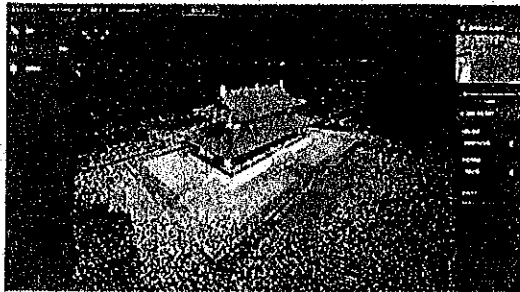

ドローン等で取得される画像データを用いたAI画像解析によるインフラ点検のシステム構築イメージ  
(令和2年に実施した社会実験の様子)

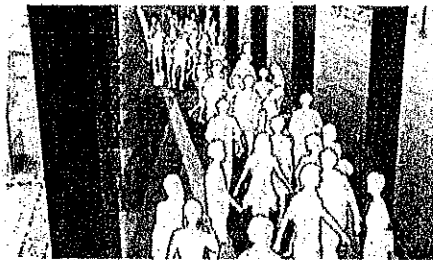

カメラで得られる画像やRFIDセンサーを活用した人流解析イメージ(令和2年に実施した社会実験の様子)

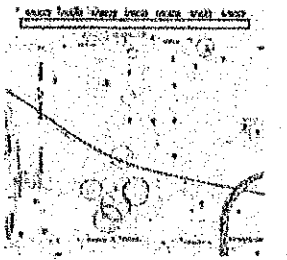

## 方針⑤ 自然的環境の保全とみどりの適切な維持管理を行います

平城宮跡に育まれた自然的環境を保全するとともに、その魅力を来園者に発信します。また、地下水の涵養により遺跡環境を保全しつつ、園内の花木等を適切に維持管理し、園内に彩りを加え、平城宮跡の季節に応じた魅力を引き出します。これらを通して、良好な景観を形成し、将来に大切に引き継ぎます。



令和2年に開催された平城宮跡水鳥探鳥会の様子

## 公園事業の効果

令和7年度までの間に方針①～⑤の施策を実施することにより、次のような事業効果が見込まれ、ストック効果をより一層高めます。

- 関係機関と協力しながら地下の遺構に配慮した整備や適切な維持管理を行うことで、平城宮跡の貴重な遺構が保存されます。また、公園として市街地の中に残る自然的環境の保全、安全・安心なオープンスペースの確保に努めることで、これらが将来に引き継がれます。
- 平城宮いざない館の展示や歴史体験学習のプログラム等により、来園者に平城宮跡への理解や関心を高めていただくことができるほか、往時の規模を体験できる空間や施設整備、新技術の活用により地域の魅力が一層向上します。
- 第一次大極殿院の建造物復原では工事現場の公開等により古（いにしえ）の技術のすばらしさを伝え、地域への来訪者数の増加や周辺観光に貢献します。
- 新技術の導入による、園内移動の利便性向上、歴史体験の魅力向上や施設点検の省力化などの検討を行うことで、地域への貢献や効率的な公園事業の推進につなげます。

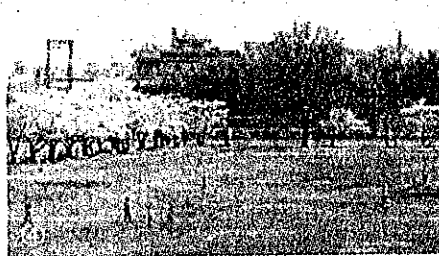
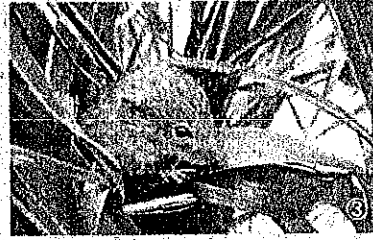
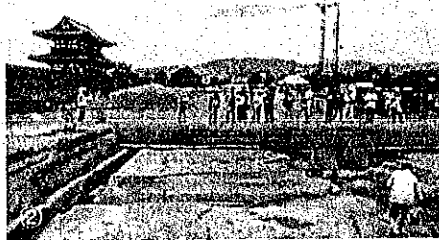
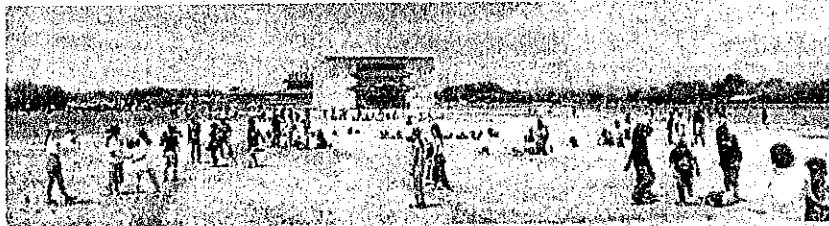

①建造物復原の推進と公園利用 ②遺構の確拠と雄大な保存 ③平城宮跡内の自然  
④安全・安心で快適に過ごせる緑地 ⑤貴重なオープンスペースで実施されるイベント



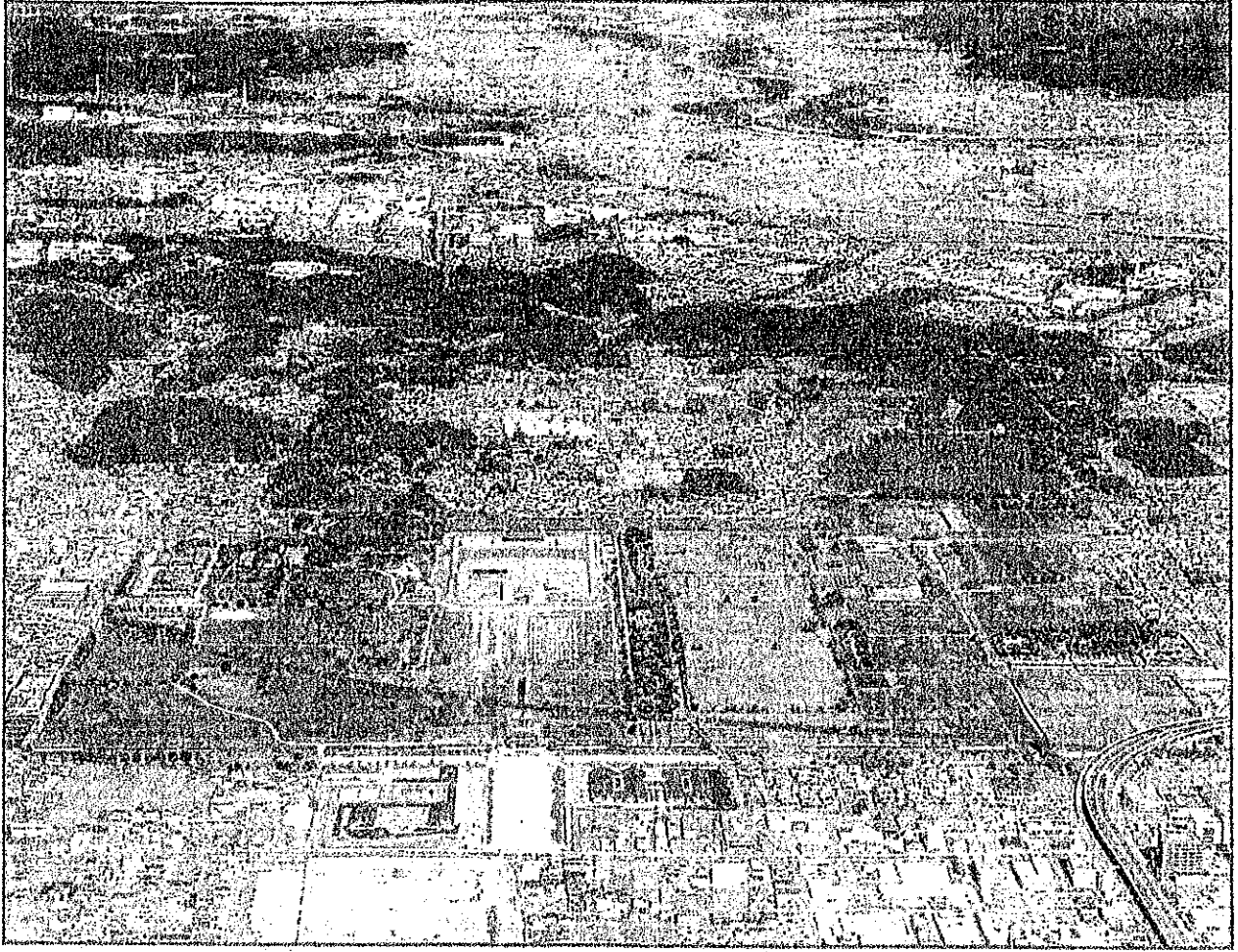

世界文化遺產

特別史跡

平城宮跡

奈良文化財研究所

# 平城京と平城宮

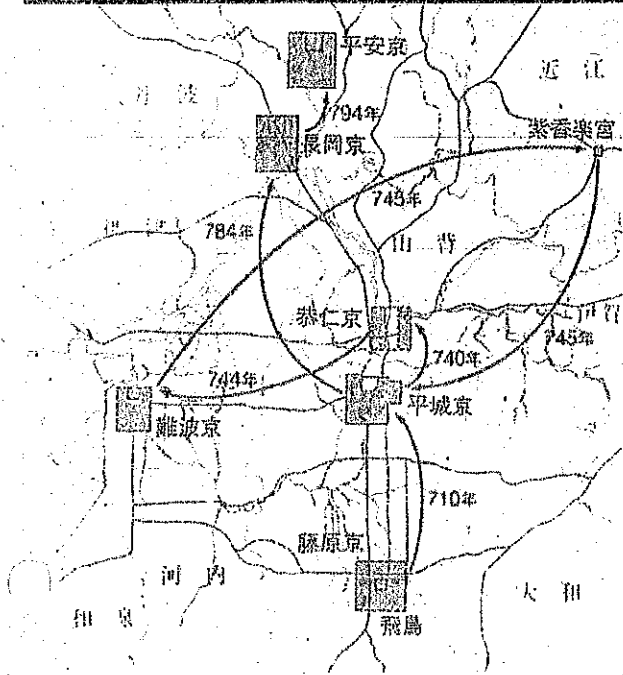

転々とする都

## 平城京

和銅3年(710)、奈良盆地の北端に造られた平城京が新しい都と定められました。元明天皇が律令制にもとづいた政治をおこなう中心地として、大室の遷唐使がもたらした中国・唐の都、長安城の最新の情報にもとづいて、飛鳥に近い藤原京から再度都を移したのです。

その後、聖武天皇は740年から745年まで、都を転々と移しますが、745年には再び平城京を都としました。そして、長岡京に都が移る784年までのあいだ、奈良の地が都として栄えたのです。この時期(710~784年)を奈良時代といいます。

平城京のメインストリートは、京の南門である羅城門から北にまっすぐにのびる幅約75mの朱雀大路です。朱雀大路をはさんで東側を左京、西側を右京といいます。左京には北の方で東にさらに張り出しがありました。平城京は大小の直線道路によって、碁盤の目のように整然と区画された宅地にわけられています。平城京の住民は4~5万人とも10万人ともいわれますが、天皇、皇族や貴族はごく少数の百数十人程度で、大多数は下級役人とその家族や一般庶民たちでした。

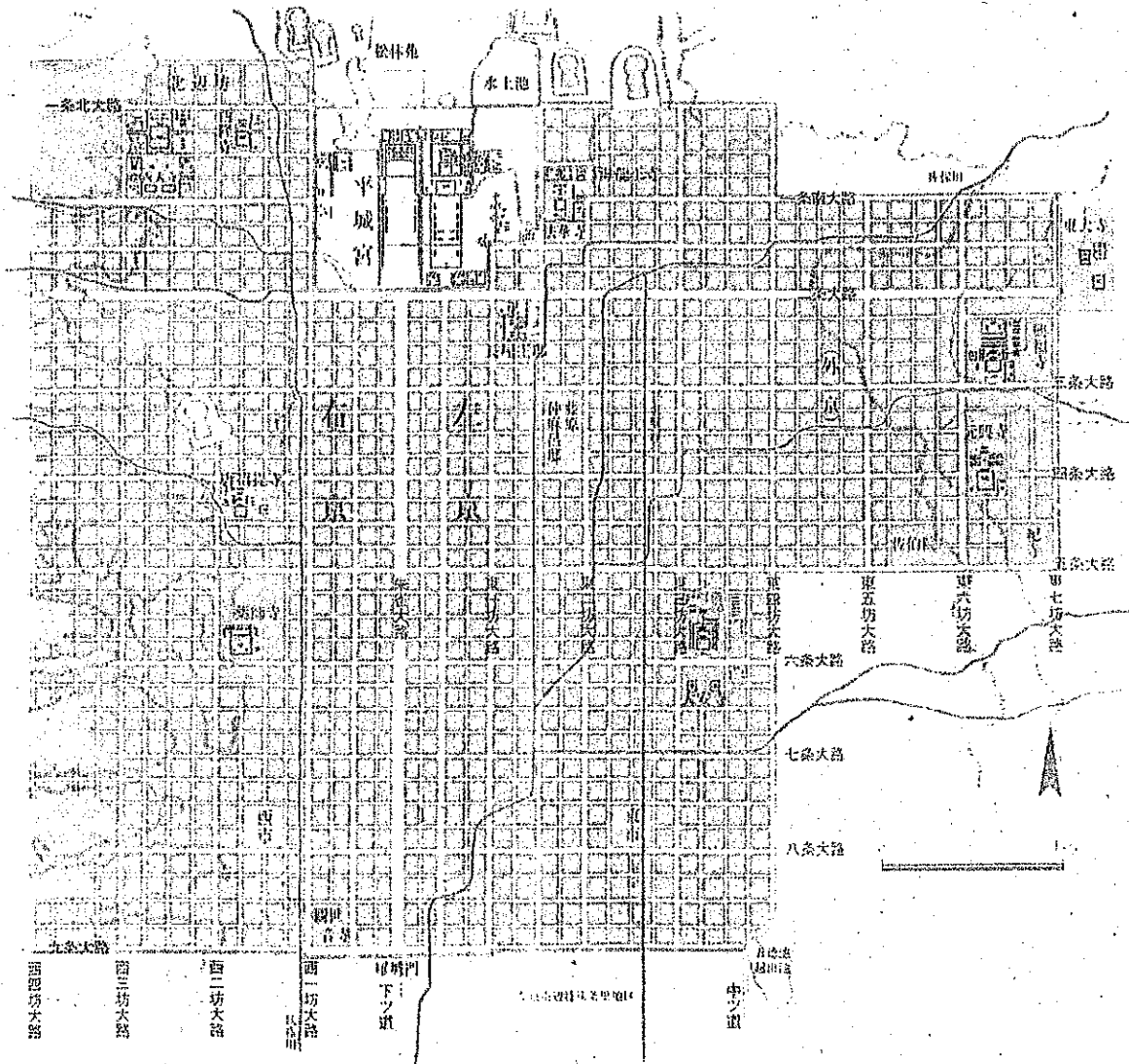

平城京の条坊

## 平城宮

平城京・朱雀大路の北端には朱雀門がそびえていました。朱雀門をくぐるとほぼ1km四方の広がりをもつ政治の中枢、平城宮です。平城宮の周囲には大垣がめぐり、朱雀門をはじめ12の門がありました。

平城宮の内部にはいくつかの区画があります。政治や国家的儀式の場である大極殿・朝堂院、天皇の住まいである内裏、役所の日常的業務をおこなう曹司、宴会をおこなう庭園などです。そのなかでも政治・儀式の場は、都が一時離れた時期を境にして、奈良時代の前半と後半で大きな変化がありました。奈良時代前半に、朱雀門の真北にあった大極殿（通称、第一次大極殿）が、奈良時代後半になると東側の区画で新たに建てられたのです（通称、第二次大極殿）。これに対して、内裏は、奈良時代を通じて同じ場所にありました。また、朝堂院は朱雀門北の中央区と、壬生門北の東区に併存し続け、しかも東区朝堂院は、奈良時代前半の掘立柱建物から奈良時代後半の礎石建物への建て替えがおこなわれています。

これらの事実を、60年以上におよぶ発掘調査によってわかってきたことです。このうち、ほぼ正方形と考えられてきた平城宮が、じつは東部に張り出し部分をもつことがわかったことや、その際に奈良時代の庭園を発見したことなどは、発掘調査による大きな成果のひとつといえるでしょう。

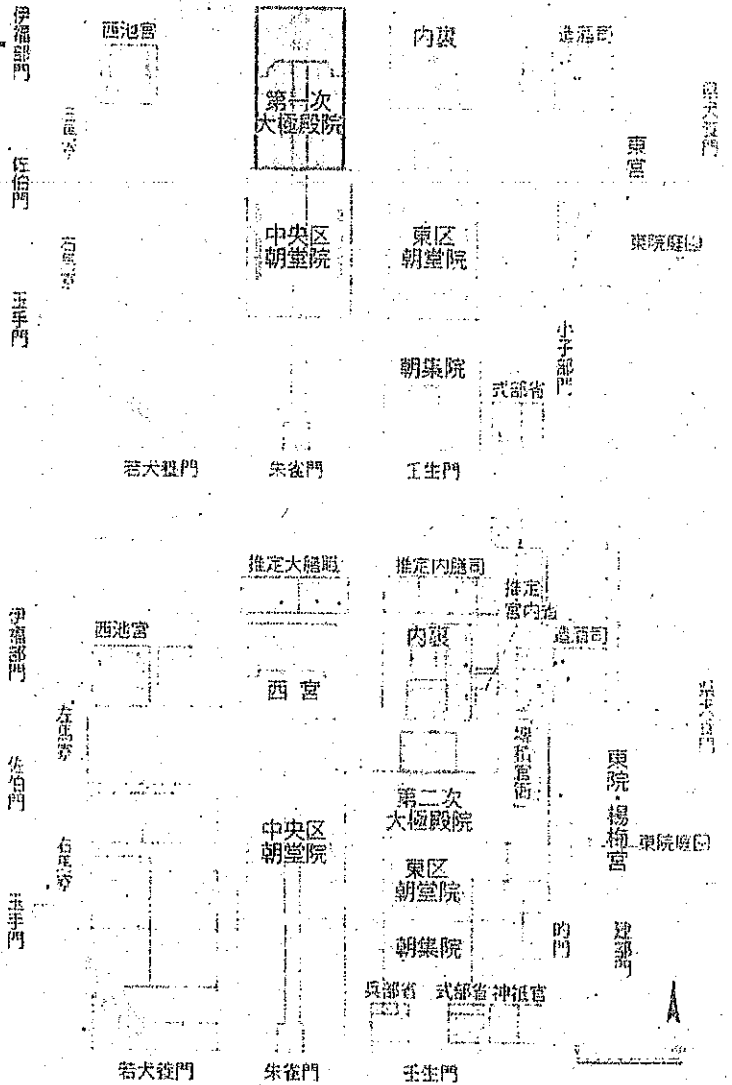

奈良時代前半(上)と後半(下)の平城宮

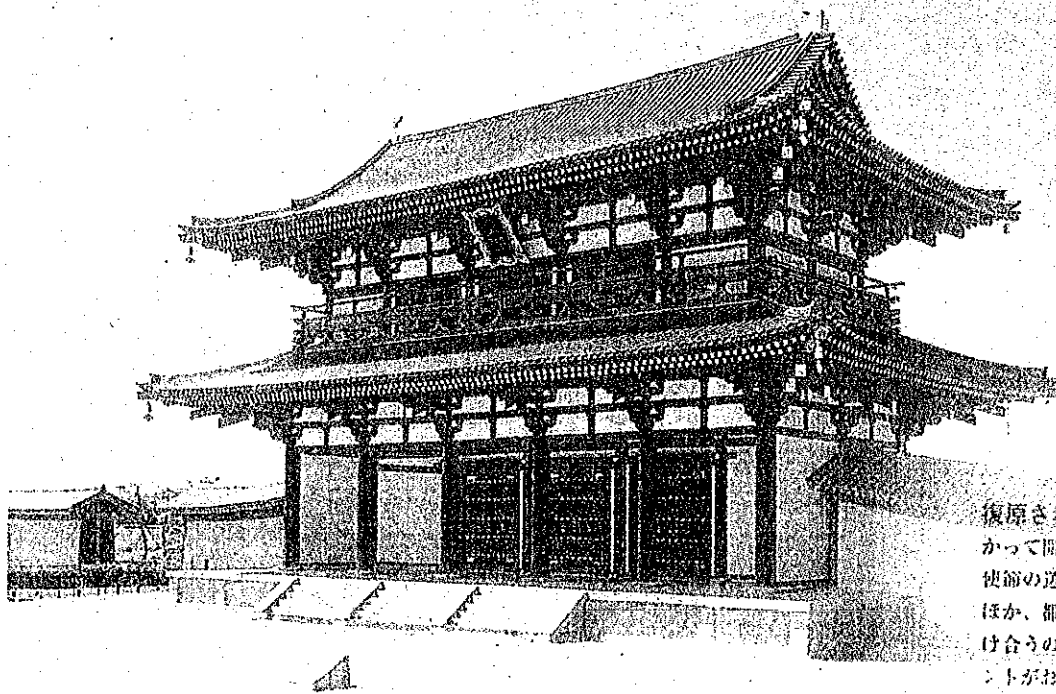

復原された朱雀門。朱雀大路に向かって開く平城宮の正門。元日や外国使節の送迎の際の儀式にも用いられたほか、都の男女が集まって恋の歌をわけ合うのを天皇が見る歌垣というイベントがおこなわれた記録もあります。

# 平城宮の内側をのぞいてみると

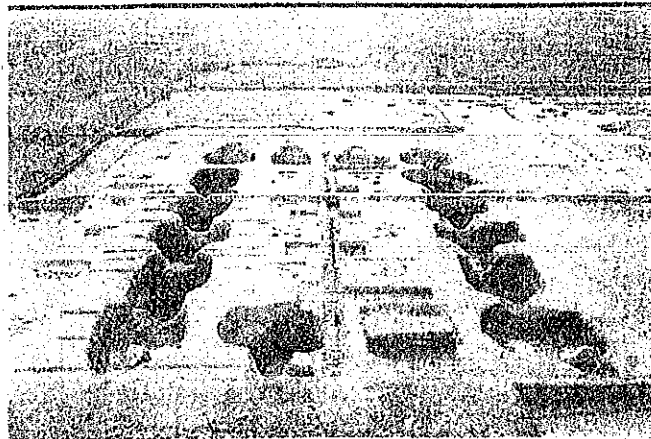

**第一次大極殿院・東極の遺構** 掘立柱と礎石を混用する特異な建物跡で、柱穴も大きく、楼閣建築と考えています。平城宮最大の柱（径約75cm）が出土しました。

**第二次大極殿の遺構** 「ダイコクの芝」とよばれて土壇が残っていたため、明治以降、大極殿跡と考えられてきました。ここに発掘のメスが入ったのは、1978年のことです。

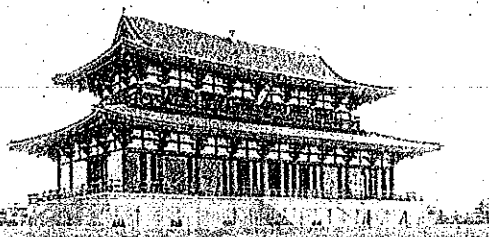
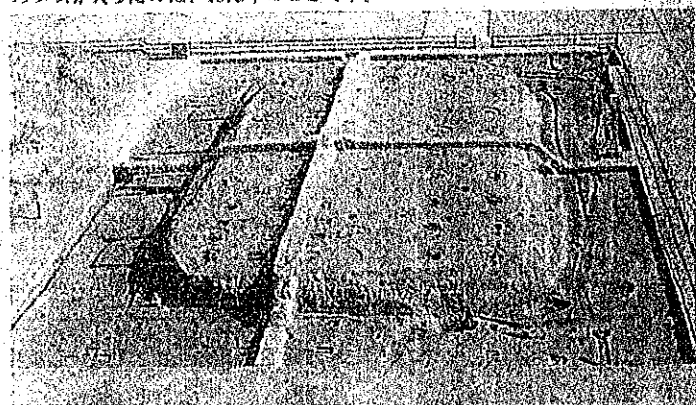

**復原された第一次大極殿** 約10年に及ぶ発掘調査の成果を基本にしなが、平城宮の大極殿だけでなく平安宮の大極殿に関するさまざまな資料や、現存する奈良時代の建物を参考にしながら、約10年にわたる研究を積み重ねたうえで、さらに約10年の歳月をかけて建設を進め、平城遷都1300年にあたる2010年に完成した。これまでの約30年に及ぶ研究成果の集大成である。

兵部省の整備 武官人所。現代の道路が中央を建物の柱や壁を、約1m体復原という手法を用

**第二次大極殿と内裏の整備** 第二次大極殿とその周辺にある礎石建物は基礎を復原、内裏の掘立柱建物は、門柱状に刈りあげたツゲの樹木で柱を表示しています。

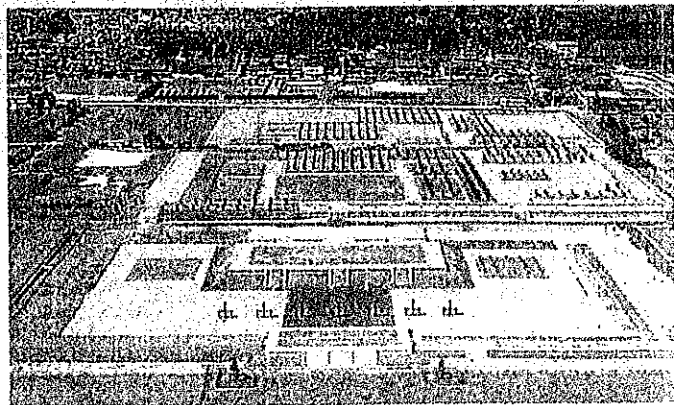

## 平城宮略年表

694年（持統8）	藤原宮に都を移す
701年（元家1）	大宝律令を制定する
707年（聖武1）	元明天皇（女帝）が崩御する
708年（和銅1）	和銅開闢を発行する
710年（和銅3）	平城京に都を移す
715年（和銅8）	元正天皇（女帝）が即位する
721年（神龜1）	聖武天皇が即位する
729年（天平1）	長屋王の變
740年（天平12）	基元京に都を移す
742年（天平14）	紫雲宮をつくる
744年（天平16）	紫雲宮を都とする
745年（天平17）	紫雲宮を都とする、平城京に都を戻す
749年（天平21）	聖武天皇（女帝）が即位する
754年（天平26）	和銅十三年の變が行われる
758年（天平30）	孝徳天皇が即位する
764年（天平36）	聖武天皇の崩御、元正天皇に代わり孝徳天皇が即位する
765年（天平37）	孝徳天皇（女帝）として即位する
770年（元徳1）	大智天皇の孫の亮・天皇が即位する
781年（元徳12）	桓武天皇が即位する
783年（延暦3）	長岡京に都を移す
810年（弘仁1）	平城天皇、平城遷都を計画するが失敗、平城天皇の崩御
864年（貞観6）	このころ、平城京から遷都は田原とある

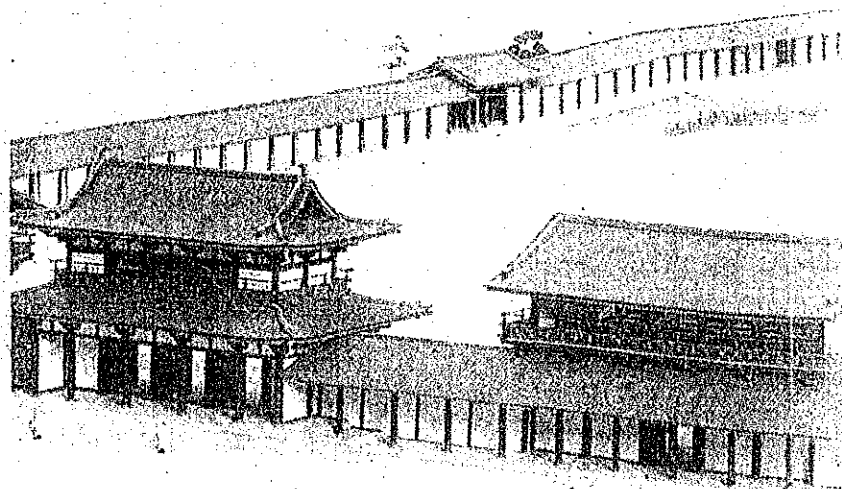

事を担当していた役  
切っていますが、  
ほとんどもあける半立  
て整備しました。

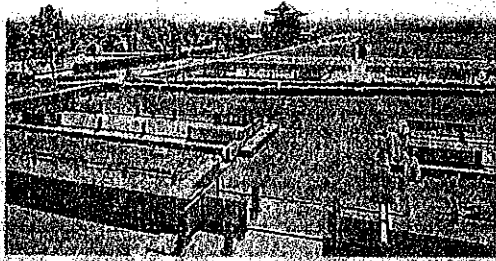

発掘した東院庭園 平城宮東南隅で発掘  
された奈良時代の庭園跡。池周囲の建物や傍  
のほか、池底の玉石敷、高さ1.2mの立石を  
おろす状に築山石組などがみつかりました。

復原した東院庭園 天皇や貴族の宴  
遊の場を再現。建物は遺構にもとづい  
て復原し、庭園は石組など遺構そのも  
のを見せながら整備しています。

詔酒司の井戸 天皇や役人のための  
酒を造る役所にあつた井戸で、その上  
六角形の上屋が建ちます。1つの柱  
と5つの柱穴がわかりますか？

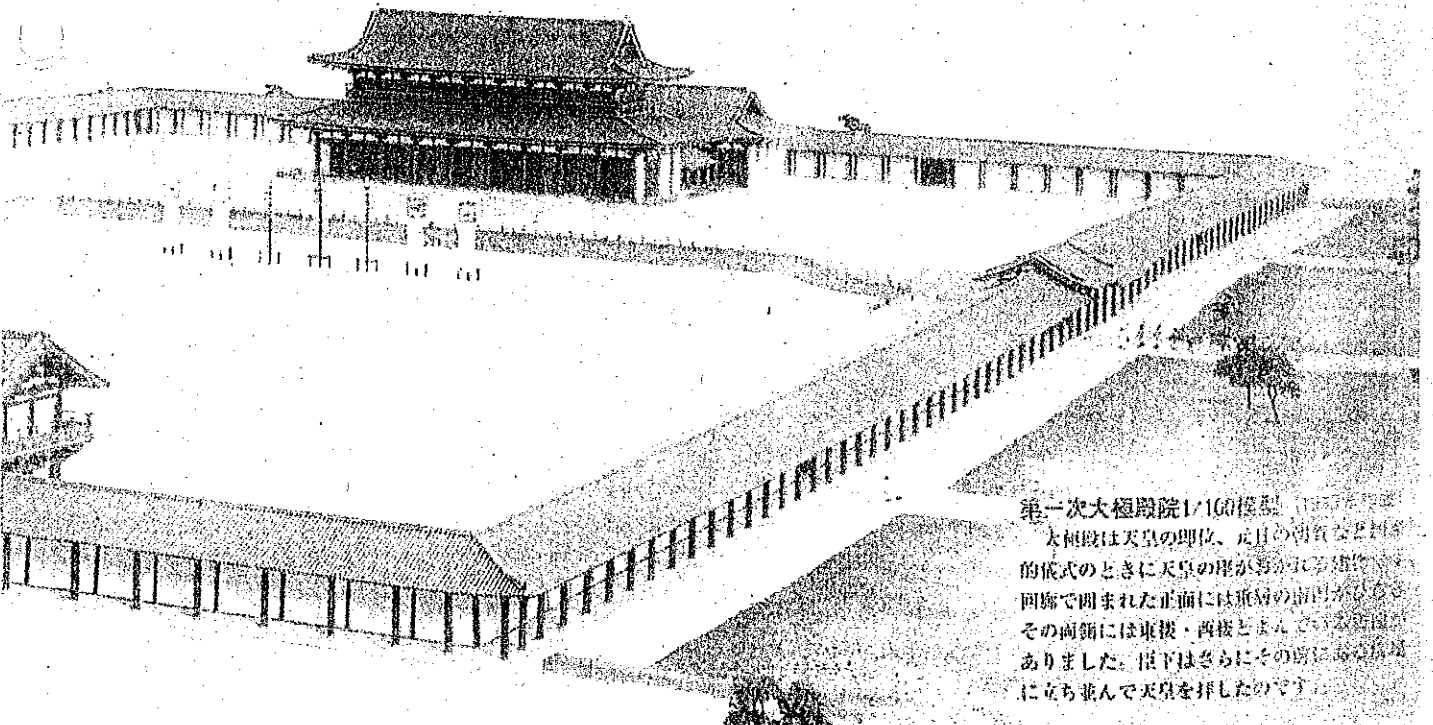
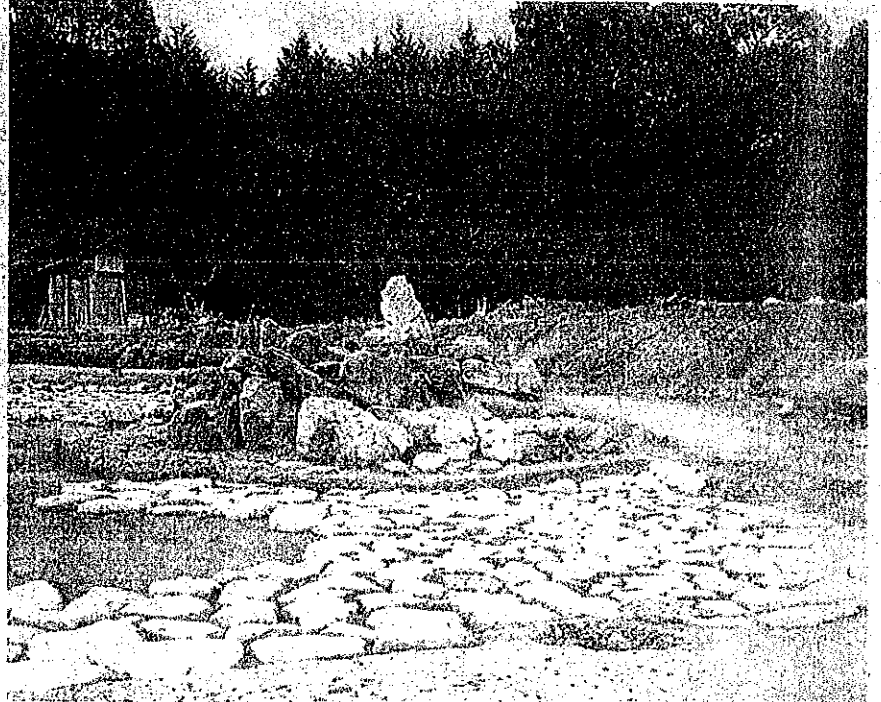
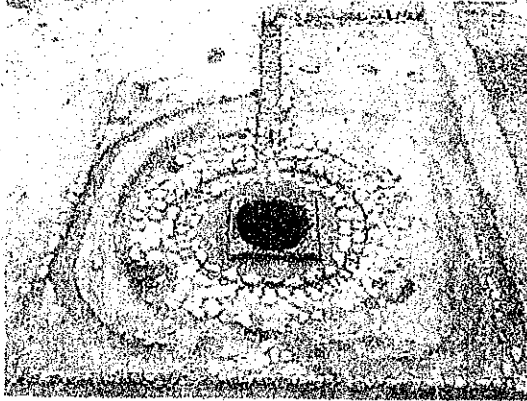

第一次大極殿院1/100複製  
大相殿は天皇の即位、元日の朝賀など国家的  
儀式のときに天皇の座が移るに建つ。この  
回廊で囲まれた正面には重軒の御門があり、  
その両側には東掖・西掖とよんでの御殿が  
ありました。陛下はさらにその奥の御殿  
に立ち並んで天皇を拜したのです。

# 出土品が語る人びとの営み

## 平城宮の建設

平城宮には数多くの建物がありませんでしたが、造営のためには莫大な資材が必要でした。発掘によって瓦、木材、石材など、建設に使われたものがたくさん見つっています。こうした出土品は、建物の姿を推定する手がかりになるだけでなく、どのように資材を調達したかを考える材料にもなるのです。

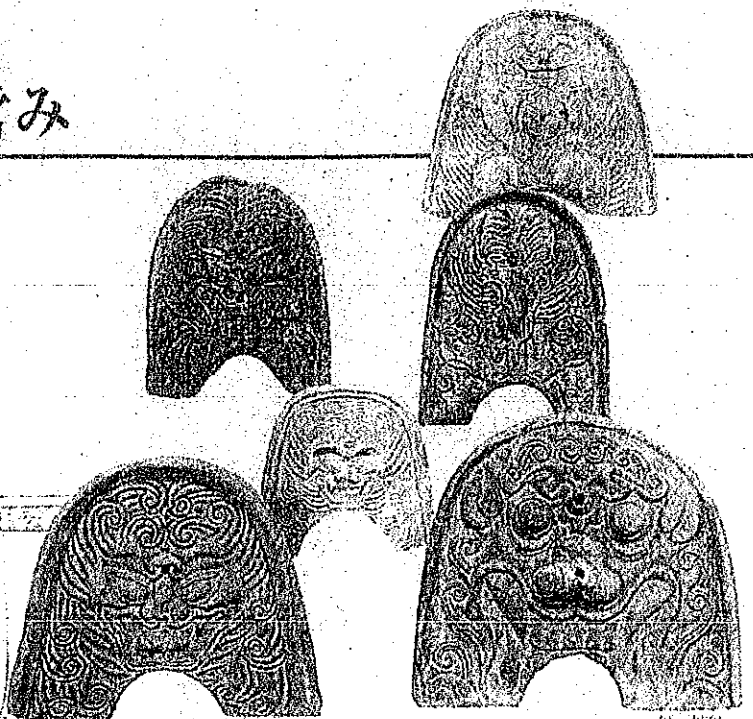
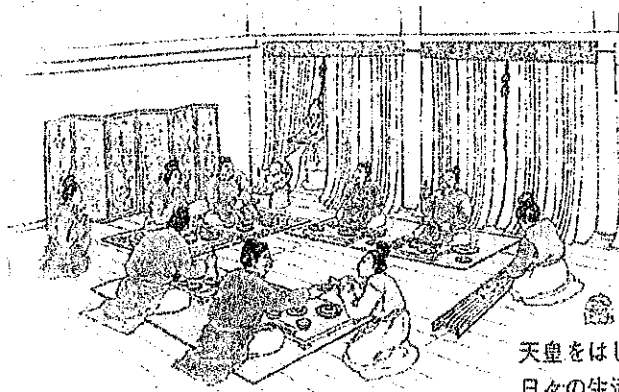

鬼瓦 屋根の棟（大棟・隅棟）の先頭をおおう瓦で、飛ぶ羽の意匠が込められていました。敵艦のほか鳳凰の文様をかたどったものもあります。

## 人びとの生活

天皇をはじめ、貴族や下級役人が都で暮らしていくためには、日々の生活に必要な物資を地方から税などとして運んでこなければなりません。出土品の中には、土器などのように列島の各地からもってきたことがわかるものもあります。出土する荷札の木簡は、どの地方から何が都に運ばれたのかを知るかっこうの手がかりとなるのです。

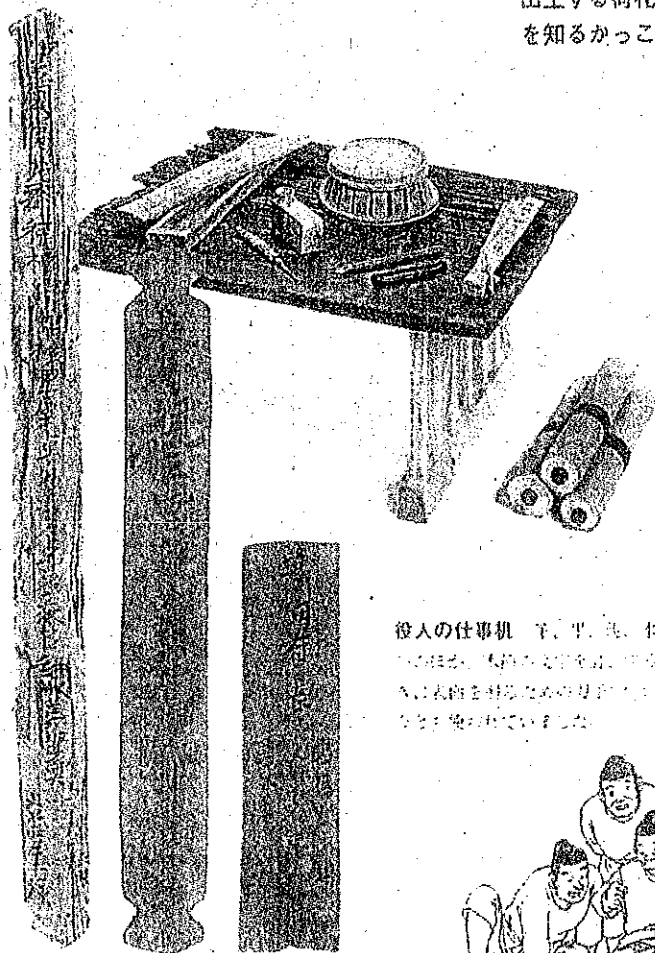

役人の仕事机 下、平、長、木簡  
 平、長、木簡は、役人の仕事机、平、長、木簡に木簡を刺すための穴が開いていて、木簡を刺すことで、木簡の文字が読み取れるようになっていた。



食器と台所用品 平、長、木簡  
 平、長、木簡は、食器や台所用品として使われていた。平、長、木簡は、食器や台所用品として使われていた。平、長、木簡は、食器や台所用品として使われていた。

## 役人の仕事

律令制のもとでは、太政官以下の多くの役所がありました。役所では、現代と同様に書類によって日々の事務が処理されました。当時は紙だけでなく、木の札（木簡）に書類や帳簿を書きつけることも多く、発掘調査の際にこうした木簡がたくさん出土します。



1 伊予の地方から運ばれたカマサの荷札

2 長門下の邸宅に運ばれたツクリの荷札

3 さまざまな木簡

4 近衛河原の戦いに対して出した呼び出し状

# 保存と調査のあゆみ

## 保存運動と調査研究

都が長岡京に移った後、一時は平城京に都を戻そうという動きもありましたが、時は流れて都の跡は土の中に埋もれていきました。江戸時代の末になって、北浦定政による平城京の復原研究がおこなわれて、明治おわり頃の関野貞、喜田貞吉などによるすぐれた研究の結果、奈良時代の都の姿が次第にわかってきたのです。

それとともに、明治から大正時代にかけての棚田嘉十郎や清辺文四郎をはじめとして、現在も続く地元の人びとの協力、さらに戦後の国民的な運動にも支えられて、平城宮跡は保存されてきました。現在は国の特別史跡に指定され、奈良文化財研究所が半世紀以上にわたって継続的に調査・研究をおこなっています。

1852年	北浦定政の「平城宮大内裏跡坪割之図」などが完成。
1922年	平城宮大極殿朝堂跡跡が史跡に指定。
1952年	平城宮跡が特別史跡に指定。
1959年	奈良国立文化財研究所による継続的発掘調査の開始。
1961年	木簡出土第一号。
	宮城内での鉄道検車区建設計画が町民的世論により中止。
1964年	平城宮の東側は張り出し部を発見、国道21号線がバイパスの計画を変更し、宮跡を避けて東へ迂回。
1977年	「平城遺跡博物館基本構想」に基づいて整備事業が本格化。
1998年	朱雀門、東院庭園の復原が完成。平城宮跡を含む「古都奈良の文化財」がユネスコの世界遺産に登録。
2008年	国営平城宮跡歴史公園として整備していくことが決定。
2009年	東院庭園が国の名勝に指定される。
2010年	第一次大極殿の復原が完成。
2018年	国営平城宮跡歴史公園の第一次開園

## 復原と公開

平城宮跡では、発掘の成果をよりわかりやすく知っていただくために、さまざまな手法で遺跡の整備を進めています。遺構展示館では発掘でみつけた遺構の実物を見ることもできます。

また、遺構を埋め戻して保存し、その上部に型とりした遺構模型を展示する方法や、盛り土と植栽で建物の規模と柱の位置を示す方法、建物の基礎や壁の一部までを復原する方法なども用いています。さらに、第一次大極殿、朱雀門や東院庭園では、建物や庭そのものを当時の姿に再現しています。今後はより一層の活用に向けて国営平城宮跡歴史公園としての整備が進められていきます。

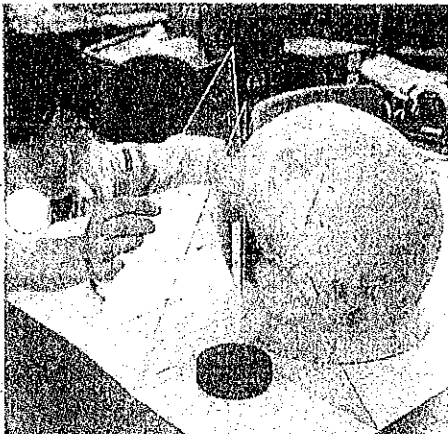

土器の実測

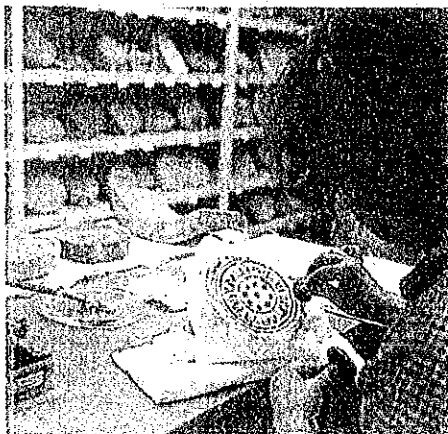

瓦の拓本取り

動物骨の観察

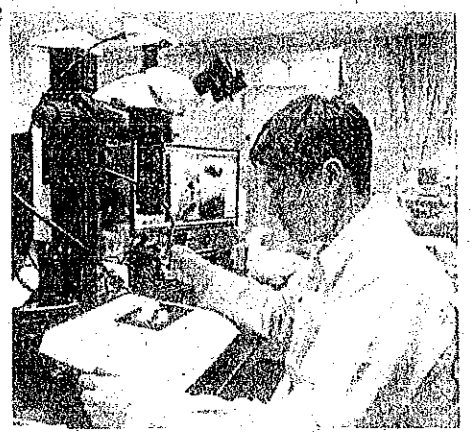

## 遺物の研究と保存

発掘された遺物を正しく理解するためには、まず、実測、写真撮影などにより、正確な記録を作ることが必要です。それとともに、科学的な方法を持ちいて遺物の材質を調べたり、出土した木材の年輪幅から、その木の伐採された年代を判定したりする研究も進められています。

また、とくに木や金属できた遺物は、壊れやすいので、薬品などを使って長く保存できるようにします。このように、科学の力を借りながら、出土遺物を研究して、奈良時代の歴史をあきらかにするとともに、これらを後の時代まで保存していく努力が続きます。

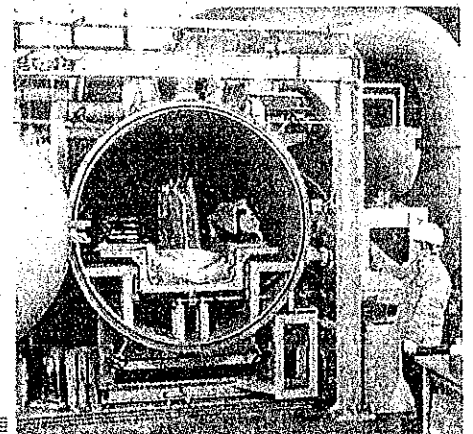

大型木製品の保存処理

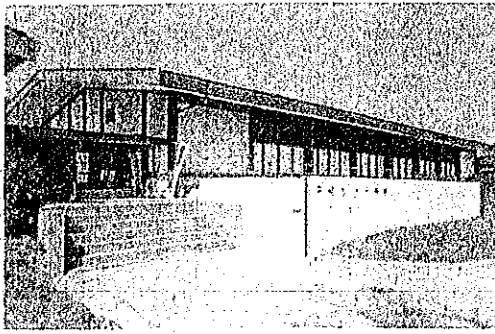

平城宮跡資料館

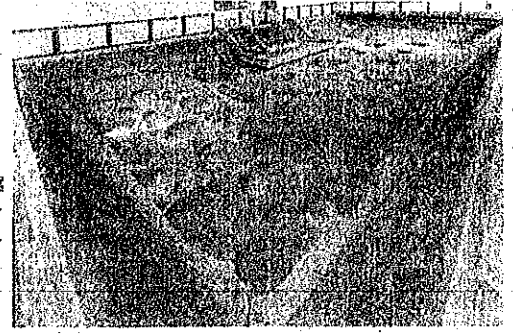

遺構展示館

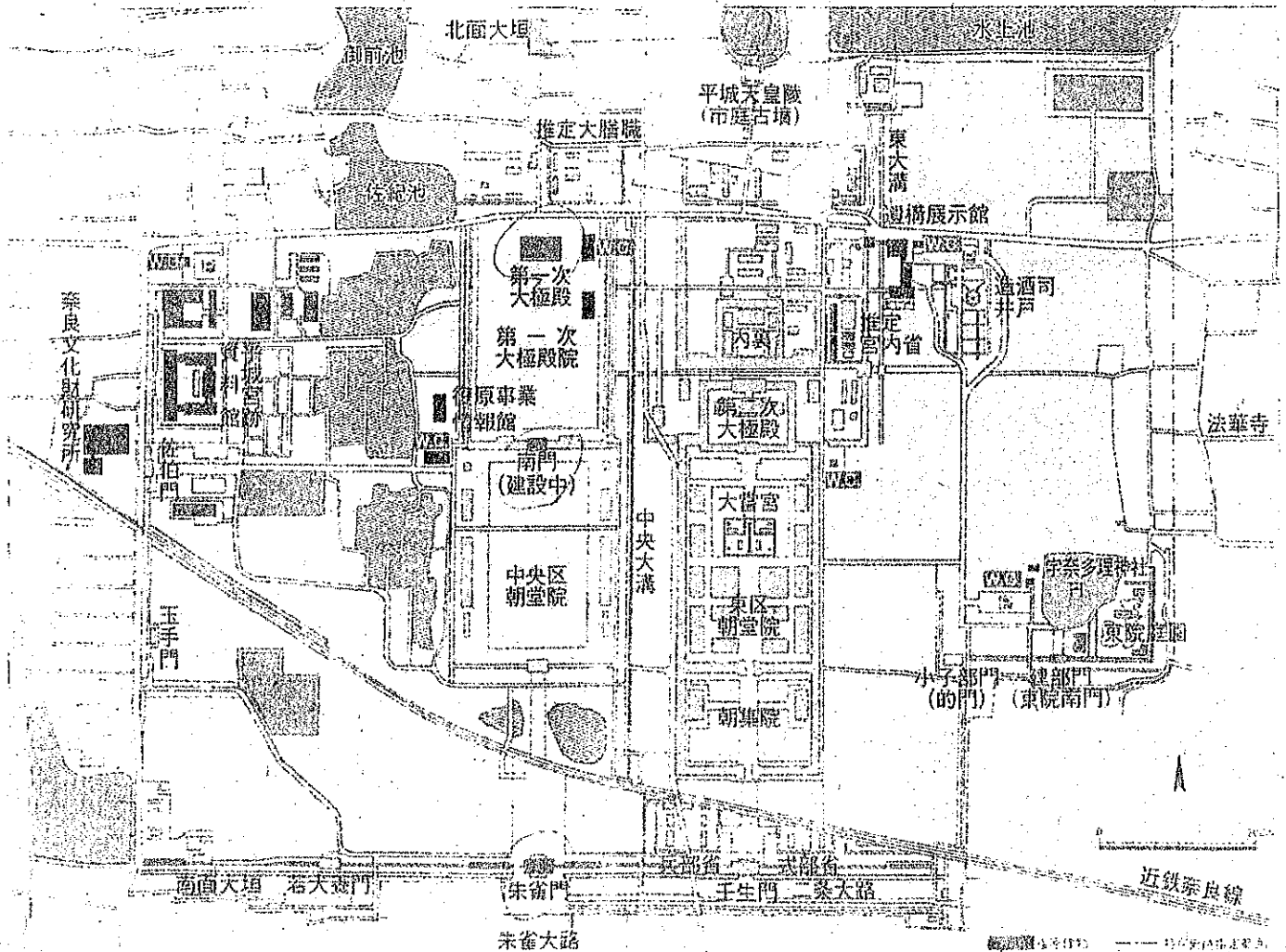

世界文化遺産 特別史跡 平城宮跡

- 平城宮跡資料館 近鉄大和国大寺駅から徒歩10分
- 遺構展示館 JR奈良駅、近鉄奈良駅から近鉄大和国大寺駅行  
または近鉄大和国大寺駅からJR奈良駅方面行  
にて「平城宮跡・遺構展示館」下車徒歩3分
- 東大寺 近鉄大和国大寺駅から徒歩30分  
JR奈良駅から近鉄奈良駅平河町から近鉄大和国大寺駅行  
にて「住持町・大極殿」下車徒歩3分
- 第一大極殿跡 近鉄大和国大寺駅から徒歩20分  
JR奈良駅、近鉄奈良駅から近鉄大和国大寺駅行  
または近鉄大和国大寺駅からJR奈良駅方面行  
にて「住持町・大極殿」下車徒歩3分

料金等  
・入場無料  
・休館日 月曜日(月曜が祝日の場合はその翌平日) 年末年始  
・開館時間 9:00～16:30 入場は16:00まで

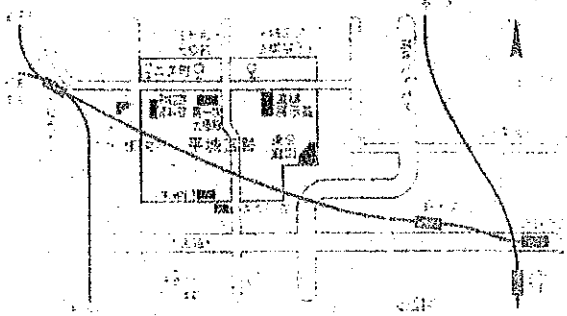

世界文化遺産 特別史跡 平城宮跡 発行：2020年10月

〒630-8577 奈良県奈良市 桑町 1丁目5番1号  
奈良文化財研究所 奈良文化財研究所  
TEL 0742-30-6753 FAX 0742-30-6750  
ウェブサイト: <https://www.nabunken.go.jp>



(様式5)

領収書等貼付用紙

項目	調査研究費
整理番号	2
領収書等の証拠書類の貼付欄	別紙
事業名、用途及び内容等	第84回全国都市問題会議参加
調査の概要	詳細は別紙のとおり

(様式6)

## 支 払 証 明 書

項 目	調査研究費
-----	-------

支払年月日	支払額	支払先	使途及び内容	備 考
R4. 10. 12	500	近鉄	第84回全国都市問題会議参加	乗車券 (西ノ京～上本町)
R4. 10. 12	650	阪急観光バス		乗車券 (上本町～大阪空港)
R4. 10. 12	1,000	県営バス		乗車券 (長崎空港～中央橋)
R4. 10. 13	160	県営バス		乗車券 (中央橋～長崎駅前)
R4. 10. 13	140	長崎電気軌道		乗車券 (長崎駅前～西浜町)
R4. 10. 14	160	県営バス		乗車券 (中央橋～長崎駅前)
R4. 10. 14	1,000	県営バス		乗車券 (長崎駅前～長崎空港)
R4. 10. 14	650	阪急観光バス		乗車券 (大阪空港～上本町)
R4. 10. 14	500	近鉄		乗車券 (上本町～西ノ京)
計	4,760			

上記のとおり相違ないことを証明します。

森 田 一 成



(様式1)

## 調査研究・研修報告書

報告日：令和 4年10月31日

報告者

氏名	森田一成	
氏名		
氏名		

下記の通り報告致します。

項目	調査研究費 第84回全国都市問題会議参加							
視察又は研修年月日	令和4年10月13日～14日							
・事業名 ・視察又は研修先 ・面談者 ・宿泊先	第84回全国都市問題会議参加 出島メッセ長崎  ホテルエイチツー長崎							
調査又は研修の概要  ・目的 ・内容	別紙の通り							
添付資料	詳細別紙							
費用の内訳	航空運賃及び宿泊費	交通費 (支払い証明)	資料購入代	ガソリン代	有料道路代	タクシー代	その他 (参加費)	合計
	45,600	4,760					10,089	60,449

調査研究 行程(経路)

令和4年10月12日(水)

西ノ京 ～ 上本町 ～ 大阪空港 ～ 長崎空港 ～ 宿泊地(中央橋)  
(近鉄) (空港バス) (日本航空) (空港バス)

令和4年10月13日(木)

宿泊地(中央橋) ～ 出島メッセ長崎 ～ 宿泊地(西浜町)  
(県営バス) (長崎電気軌道)

令和4年10月14日(金)

宿泊地(中央橋) ～ 出島メッセ長崎 ～ 長崎空港 ～ 大阪空港 ～ 上本町  
(県営バス) (空港バス) (日本航空) (空港バス)

～ 西ノ京  
(近鉄)

令和4年10月12日(水)~14日(金) 調査研究費

日時 令和4年10月12日(水)~14日(金)

場所

内容 第84回全国都市問題会議参加

・パック料金 45,600円

10月12日

大阪空港 ~ 長崎空港 (日本航空 JAL2375)

ホテルエイチツー長崎 (10月12日、13日の2泊)

10月14日

長崎空港 ~ 大阪空港 (日本航空 JAL2376)

・交通費 4,760円

10月12日

西ノ京 ~ 上本町 (近鉄) 500円

上本町 ~ 大阪空港 (空港バス) 650円

長崎空港 ~ 中央橋 (県営バス) 1,000円

10月13日

宿泊地(中央橋) ~ 長崎駅前 (県営バス) 160円

長崎駅前 ~ 西浜町 (長崎電気軌道) 140円

10月14日

宿泊地(中央橋) ~ 長崎駅前 (県営バス) 160円

長崎駅前 ~ 長崎空港 (県営バス) 1000円

大阪空港 ~ 上本町 (空港バス) 650円

上本町 ~ 西ノ京 (近鉄) 500円

・研修費 10,089円

会議参加費 10,000円

振込手数料 445円 ÷ 5人 89円

計 60,449円

NANTO BANK カードサービスご利用明細書

振替内容	振替店	振替年月日
振替払込	010	04-07-29
振替引銀行	振替口座	口座番号
0162	0130	■■■■■■■■■■
振替引	振替元	振替先
現金内訳	振替内訳	振替先
振替時刻	振替時刻	振替時刻
14:14	¥182,400	
残高		
振替使用額		
0217		
ご購入者様		
0742479039		PE
払込金額	¥182,400	
内消費税	¥0	
JALじゃらんバック		
様		

本林田 八尾 山本 道端

182400 ÷ 4 = 45600円



## 予約内容詳細 - 九州3日間(2泊)

このページはSSLを使った暗号化モードで表示されています。

【じゃらんパック】新型コロナウイルス関連の影響による宿泊施設の設備・サービス・食事内容の変更/中止について(JAL / ANA)

※最終旅程表(確定書面)、eチケットお客さま控の取得可能タイミングについて

【ご出発日15日前までに予約された場合】ご出発14日前から取得が可能となります。

【ご出発日14日前より1日前までに予約された場合】予約の数時間後から取得が可能となります。

予約番号: **JJP2AQXMFQ**

予約完了日時: 2022年07月29日 14:09

## 旅程情報

利用日	旅程	食事条件	備考
1日目 10月12日(水)	JAL2375 便 普通席 伊丹 空港 13:40発 > 長崎 空港 14:55着		予約席数: 4席
	現地移動につきましてはお客さま負担となります ※空港からホテルまでのアクセス・所要時間は、お客さま ご自身でご確認ください。		
2日目 10月13日(木)	hotel H2 ホテルエイチツー長崎 【朝食付】1名様プラン セルフサンドビュッフェ/禁煙 /最上階大浴場・露天風呂 【12m/ベッド幅140cm】スマートシングル【禁煙】	昼食0回 夕食0回 翌朝食1回	4部屋
	hotel H2 ホテルエイチツー長崎 【朝食付】1名様プラン セルフサンドビュッフェ/禁煙 /最上階大浴場・露天風呂 【12m/ベッド幅140cm】スマートシングル【禁煙】	昼食0回 夕食0回 翌朝食1回	4部屋
3日目 10月14日(金)	現地移動につきましてはお客さま負担となります ※ホテルから空港までのアクセス・所要時間は、お客さま ご自身でご確認ください。		
	JAL2376 便 普通席 長崎 空港 15:30発 > 伊丹 空港 16:40着		予約席数: 4席

航空便はJALグループ内の運航会社・乗務員にて運航となります。詳細運航会社のご確認は最新のJALグループ国内線時刻表にてご確認ください。

注意事項 (必ずお読みください)

◆旅行代金に含まれるもの

- ・往復の航空運賃（普通席は個人包括旅行運賃、クラス Jはクラス J個人包括旅行運賃を利用します。）
- ・国内線旅客施設使用料（対象空港利用の場合のみ）
- ・上記旅程情報中に明記した宿泊費・食事代（昼食については、食事条件・食事回数欄の表記に関わらず、プラン内容にて昼食表記がある場合、そちらが優先されます。）

※宿泊プランに明記している宿泊施設提供の内容・詳細につきましては、直接宿泊施設へご確認ください。

- ・消費税等諸税

※宿泊施設によっては、同伴幼児のお客さまに施設使用料がかかる場合がございます。（お客様現地払い）

◆「こども添い寝旅行代金に含まれるもの」

- ・往復の航空運賃
- ・国内線旅客施設使用料（対象空港利用の場合のみ）
- ・食事代（食事付きの場合のみ／上記に明記した食事回数）
- ・消費税等諸税

◆添乗員の有無

- ・添乗員は同行しません。旅行の提供を受けるための手続はお客様ご自身で行って頂きます。

◆最少催行人数

- ・1名様以上（ただし、選択した宿泊施設のプランにより異なります）

◆ご注意事項

- ・ご契約成立後（旅行代金のお支払いが完了した時点）、お客様のご都合による取消の際は、規定の取消料が発生いたします。

備考欄

## 宿泊内容

### 1. 宿目

宿泊施設

hotel H2 ホテルエイチツー長崎

所在地 〒850-0877 長崎県長崎市築町5-11

連絡先 095-820-5800

宿泊プラン

【朝食付】1名様プラン セルフサンドビュッフェ／禁煙／最上階大浴場・露天風呂

プラン内容

ご朝食付きのスタンダードなプランです。  
出張や一人旅に、ご利用ください♪

◆朝食

楽しむ朝食！「セルフサンドイッチビュッフェ」  
「ホテル自家製食パン」に「お好きな具材」を  
挟んで食べていただく新しい朝食スタイル！

- ・場所 Put Ful (3階フロント奥)
- ・時間 6:30~10:30 (LO.10:00)
- ・料金 大人1,000円／小学生600円(税込) 未就学児無料

<朝食おすすめポイント>

- ・ホテルこだわりの自家製食パン
- ・チーズ、ハム、ソーセージ、野菜、揚げ物、フルーツなど豊富な具材
- ・スープ、ドリンク類も充実

※写真はイメージです

◆新型コロナウイルス感染予防対策

- ・大浴場や朝食会場の混雑状況スマホお知らせシステム
- ・全室除菌スプレー設置
- ・客室内24時間換気、空気清浄機付き循環ファン
- ・カウンターに飛沫防止スクリーン設置
- ・1Fチェックアウトボックス設置、フロント立寄り不要

◆駐車場

当ホテルには駐車場がございません。

有料提携駐車場をご案内いたします。※先着順

①築町パーキング(14:00~翌11:00/1, 200円) ※22:00~翌7:30入出庫不可

ホテルまで徒歩1分

②リファレンス銅座パーク(12:00~翌12:00/1, 200円)

③賑橋パーキングセンター(24時間/1, 000円)

※提携時間外の駐車や途中出庫の際は追加料金が発生いたします。



※駐車券はチェックイン時にフロントスタッフへご提示ください。

◆お子様の添寝

ベッド1台につき小学生のお子様1名様まで無料で添い寝を承っております。

◆ホテルのオススメポイント

- ・最上階 大浴場&露天風呂完備 (16:00~2:00、5:00~10:00)
- ・客室電子レンジ(ミニマルシングル除く)
- ・無料VOD (映画、バラエティからアニメまでご覧頂けます)
- ・無料洗濯機 (洗剤付き) と乾燥機
- ・無料ドリンクカフェ
- ・全室禁煙 (喫煙ブース1階)

◆ホテルまでのアクセス

- ・JR長崎駅から路面電車「崇福寺」行き、「西浜町」電停下車 徒歩約2分
- ・長崎空港からエアポートバス(長崎出島道路経由)、「中央橋」バス停下車 徒歩約1分
- ・長崎ICから長崎出島道路経由 出島道路出口から 車で約3分

部屋タイプ	【12㎡/ベッド幅140cm】スマートシングル【禁煙】 
宿泊日程	2022年10月12日 から 2泊
チェックイン予約時間	16:00 チェックイン予定時間に遅れる場合は、必ず宿泊施設へご連絡ください。
部屋数	4部屋

## 代金情報

旅行代金詳細	ミチバタ コウジ 様 (大人)	45,600円
	モリタ カズナリ 様 (大人)	45,600円
	ヤオ トシヒロ 様 (大人)	45,600円
	ヤマモト カズヒロ 様 (大人)	45,600円
旅行代金合計		182,400円
取消規定に基づく 取消料合計		0円
総額		182,400円
支払内訳	利用クーポン (なし)	0円
	利用ポイント	0ポイント
	コンビニ決済・銀行振込	182,400円

宿泊に関する料金特記 1宿目----

「JALじゃらんパック」では、日程表に記載する航空会社の「個人包括旅行運賃またはクラスJ個人包括旅行運賃(お申込みの時期・ご利用便の空席状況によって変動する運賃)」を利用します。

旅行代金は最終確認画面で表示された金額で確定し、予約申込み完了後に旅行代金の変動があっても、差額の返金および追徴は行いませんので、ご了承ください。

## 加算予定ポイント

加算予定ポイント	合計	1,824ポイント
	内訳 メインのポイント	1,824ポイント

[ポイントについて](#)▼

## 加算予定スコア

年齢 57歳  
性別 男性  
連絡先 0742479039  
確認番号 (往路:F0532573、復路:36J44094)  
JAL予約番号 5QY44S  
JALマイレージバンク  
お得意様番号 JALマイレージバンクお得意様番号登録

大人2

氏名カナ モリタ カズナリ 様  
年齢 63歳  
性別 男性  
確認番号 (往路:13Z64505、復路:H4381114)  
JALマイレージバンク  
お得意様番号 JALマイレージバンクお得意様番号登録

大人3

氏名カナ ヤオ トシヒロ 様  
年齢 55歳  
性別 男性  
確認番号 (往路:266J0920、復路:522878F6)  
JALマイレージバンク  
お得意様番号 JALマイレージバンクお得意様番号登録

大人4

氏名カナ ヤマモト カズヒロ 様  
年齢 51歳  
性別 男性  
確認番号 (往路:8J006344、復路:979F4632)  
JALマイレージバンク  
お得意様番号 JALマイレージバンクお得意様番号登録

確認事項

予約完了日時 2022年07月29日(金) 14時09分17秒  
出発日 2022年10月12日(水)  
旅行日程 3日間  
利用交通機関 往復航空機利用  
添乗員 同行いたしません  
契約形態 募集型企画旅行  
最少催行人数 1人

条件書・予約時の旅程表確認

[旅行条件書を参照する](#)

[予約時の旅程表を参照する](#)



**今回は、旅行保険もインターネットで!**  
 例えは、万が一の事故へ備えた充実の補償  
 航空機欠航や着陸地変更によりかかった宿泊費等の補償  
 他人にケガをさせたり、他人のモノを壊した等で請求された費用の補償  
 2泊3日か一人様  
 の保険料  
**1,450円**  
 契約タイプ  
 LE

上記バナーをクリックすると、ジェイアイ傷害火災保険の国内旅行保険インターネット契約サービスへ移動します。(管理番号J12Q19-687)

※本サービスは、JALじゃらんパック商品の企画・実施会社である株式会社ジャルパックにより運営・管理されており、お客様が登録する情報は同社に提供されます。本サービスでは株式会社リクルートはお客様の登録情報の提供を受けておりません。

保険取扱代理店：株式会社ジャルパック

引受保険会社：ジェイアイ傷害火災保険株式会社 [勧誘方針](#)

旅行企画・実施

**株式会社ジャルパック**

〒140-8658  
 東京都品川区東品川2-4-11 野村不動産天王洲ビル  
 観光庁長官登録旅行業第705号  
 一般社団法人 日本旅行業協会 正会員

受託販売会社

**株式会社リクルート**

〒100-6640  
 東京都千代田区丸の内1-9-2 グラントウキョウサウスタワー  
 東京都知事登録旅行業第3種7538号  
 一般社団法人 日本旅行業協会 協力会員  
 総合旅行業務取扱管理者 菊地 裕美

総合旅行業務取扱管理者とは、お客さまの旅行を扱う旅行会社・営業所での取引に関する責任者です。この旅行契約に関し、担当者からの説明にご不明な点があれば、ご遠慮なく取扱管理者におたずねください。

[↑上へ](#)

旅行企画・実施

株式会社ジャルパック  
 〒140-8658 東京都品川区東品川2-4-11 野村不動産天王洲ビル 観光庁長官登録旅行業第705号

株式会社リクルート

受託販売会社

〒100-6640 東京都千代田区丸の内1-9-2 グラントウキョウサウスタワー 東京都知事登録旅行業第3種7538号

[標識](#) | [企画旅行販売サービスご利用規約](#) | [旅行条件書](#) | [旅行業約款](#) | [リクルートID規約](#) | [プライバシーポリシー](#)

出席5名分一括振込



2022/08/25 11:32 JST

Amamo Digital Time Stamp Service

森田一成 太田晃司 道端孝治

請求書発行日: 2022年08月25日

1 / 2

山本憲宥 八尾俊宏

JTB長崎支店  
住所〒850-0035  
長崎県長崎市元船町14-10 橋本商会ビル  
別館6階  
支店長: 平尾 武敏  
担当者: [redacted]

請求書番号: 222398795000169030

# 請求書

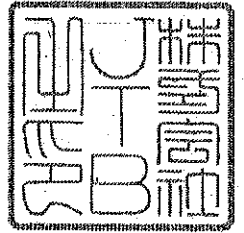

森田 一成 様

下記のとおり請求申し上げます。

請求額合計 50,000円 (税込)

イベント名 第84回全国都市問題会議

イベント会期 2022年10月13日 ~ 2022年10月14日

請求額合計	(税込)	消費税
	50,000円	4,545円 -
(8%対象)	0円	0円 -
(10%対象)	50,000円	4,545円 -
(8%対象)	0円	0円 ※1
(対象外)	0円	0円 ※2

入金額 0円

請求残額 50,000円

※1 軽減税率適用

※2 消費税対象外商品

請求書備考

お支払期限 2022年09月16日

口座情報  
銀行名 みずほ銀行  
支店名 十二号支店  
口座種別 普通  
口座番号 [redacted]  
口座名義 株式会社JTB

明細は次頁以降をご参照ください。

## NANTO BANK カードサービスご利用明細

いつもご利用いただきましてありがとうございます。

お取引内容	取扱店	ご利用年月日
振替振込	010	04-08-25
お取引銀行	お取引店	口座番号
0162	0025	[redacted] ***
お取引	1万円枚	5千円枚
現金内訳	***	***
お取引時分	お取引金額	手数料
12:50	¥50,000	¥445
残高	[redacted]	おつり
		*

銀行使用欄

0211

ご案内またはお振込内容

みずほ銀行  
十二号支店  
普通 [redacted]

カ) JTB サマ  
モリタ カスナリ サマ

# 請求明細

請求書発行日: 2022年08月25日

2 / 2

請求額合計 50,000円 (税込)

【内訳】

申込日	イベント名 イベント会期	ご利用日・内容	本体単価 (税込)	数量	本体合計 (税込)	消費税
	第84回全国都市問題会議 2022年10月13日 ~ 2022年10月14日					
2022年08月04日	参加費 道端	孝治 様(小川 祐弘 様:同時登録者)	10,000円	1	10,000円	10%
2022年08月04日	参加費 太田	晃司 様(小川 祐弘 様:同時登録者)	10,000円	1	10,000円	10%
2022年08月04日	参加費 八尾	俊宏 様(小川 祐弘 様:同時登録者)	10,000円	1	10,000円	10%
2022年08月04日	参加費 山本	憲宥 様(小川 祐弘 様:同時登録者)	10,000円	1	10,000円	10%
2022年08月04日	参加費 森田	一成 様(小川 祐弘 様:同時登録者)	10,000円	1	10,000円	10%
2022年08月15日	参加しない※参加を取り消す場合もこちらをご選択ください	小川 祐弘 様(申込者)	0円	1	0円	※2
	① 請求額合計				50,000円	4,545円
		(8%対象)			0円	0円
		(10%対象)			50,000円	4,545円
		(8%対象 ※1)			0円	0円
		(対象外 ※2)			0円	0円
	② 入金額				0円	0円
	③ 請求残額				50,000円	4,545円

※1 軽減税率適用

※2 消費税対象外商品

No.1904

会議参加費 領収書

様

金 10,000円

但、「第84回全国都市問題会議」に係る会議参加費として  
上記正に領収いたしました。

令和4年 月 日

第84回全国都市問題会議実行委員会  
会長 田上富久

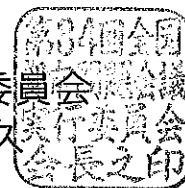

# 領収書

再発行(1)

発行: No.JJP0000951453

表示日: 2022年09月05日

下記、正に領収いたしました。

宛名 奈良市議会 自民党 森田 八尾 山本 道端 様

金額 ¥182,400-  
※但し、航空券代・宿泊代等として(銀行振込)

予約番号 JJP2AQXMFQ

旅行期間 2022年10月12日 ~ 2022年10月14日

決済日 2022年07月29日

※本紙は電子的に保持している領収データを画面表示したものです。

RECRUIT



株式会社リクルート

〒100-6640

東京都千代田区丸の内1-9-2グラントウキョウサウスタワー

# 宿泊証明書

2022 年 10 月 14 日

下記のとおり、当館に宿泊したことを証明致します。

滞在期間	2022 年 10 月 12 日 ~ 2022 年 10 月 14 日		
泊数	2 泊	人数	1 名
氏名	モリタ イッセイ 様		
備考			

2022年 10月 14日

hotel H2 TRIP & BUSINESS NAGASAKI

〒850-0877 長崎県長崎市築町5-11

Tel 095-820-5800 Fax 095-820-5300

Mail: info@hotel-h2.jp

担当:

会株H  
社式2



令和4年10月31日

奈良市議会

議長 北良晃 様

奈良市議会議員  
藤田 一成

第44回全国都市由題会議  
参加報告書

標記の件下記のように報告申し上げます。

記

別添資料通り。

# 第84回 全国都市問題会議 会議案内

期 日：令和4年10月13日(木)・14日(金)

会 場：出 島 メ ッ セ 長 崎

(主 催)

全 国 市 長 会

公益財団法人 後藤・安田記念東京都市研究所

公益財団法人 日本都市センター

長 崎 市

(協 賛)

公益財団法人 全 国 市 長 会 館

# 新型コロナウイルス感染症対策について

新型コロナウイルス感染予防のため、以下のとおり運営いたしますので、ご理解とご協力をお願いします。

- 1 感染状況等により、開催を中止または日程の一部を変更することがあります。
- 2 感染症対策を考慮し、会場の座席の配置を行います。  
なお、両日、使用した座席を把握するために「座席利用者確認票」を提出していただきます。一度使用した席からの移動はご遠慮願います。
- 3 マスクの着用、手指の消毒、入館時の検温等にご協力をお願いします。
- 4 発熱や咳など体調がすぐれない方は、参加の自粛をお願いします。
- 5 感染が疑われる参加者が出た場合、保健所等の公的機関に協力し、必要な情報提供を行います。

※会場の出高メッセ長崎のコンベンションホールは、厚生労働省が推奨する換気基準（30分に1回）をクリアする約18分で効率的に換気ができ、机や椅子には抗ウイルス剤を塗布するなど新型コロナウイルス感染症等に対応した施設となっております。

## 【目 次】

1	会議日程	2・3
2	講師紹介	4・5
3	会場案内	6
4	行政視察	7～9

## 【お知らせ】

- 座席は、関係者等一部を除いて自由席です。第一日、第二日ともに、**開場前の座席の確保は固くお断りします。**万一、席札等での席の確保が見られた場合には、主催者にて撤去いたします。
- できるだけ空席をつくらないようにご協力をお願いします。
- 昼食（弁当）は、会場内の自席又は飲食休憩スペースにてお召し上がりください。弁当は、第一日のみ12：10より1階イベント・展示ホール内の弁当配布所にて、参加証を確認の上お渡しいたします。第二日の昼食はご用意しておりません。  
なお、**第二日（10月14日）の行政視察にご参加の方は、会場もしくは視察先でご昼食を提供いたします。**詳しくは7～9ページの行政視察の案内をご確認ください。
- 会場内は禁煙です。喫煙は、所定の喫煙所をご利用下さい。  
（6ページ参照）
- 観光・宿泊に関するお問い合わせは1階「総合案内」にて承ります。
- 気分がすぐれない場合は、お近くの係員までお申し付けください。  
救護室へご案内いたします。

# 1. 会議日程

第1日 10月13日 (木)	
9:30	<p>開会式</p> <p>開会挨拶 全国市長会会長 福島県相馬市長 立谷 秀清            開催市市長挨拶 長崎県長崎市市長 田上 富久            来賓祝辞 長崎県知事 大石 賢吾</p>
9:50	<p>基調講演</p> <p>民間主導の地域創生の重要性            株式会社ジャパネットホールディングス代表取締役社長兼CEO 高田 旭人</p>
11:00	<p>主報告</p> <p>長崎市の魅力あるまちづくり            長崎県長崎市市長 田上 富久</p>
12:10	昼食
13:30	<p>一般報告</p> <p>地域との新しい関わり方・関係人口            鳥根県立大学地域政策学部准教授 田中 輝美</p>
14:30	休憩
14:50	<p>一般報告</p> <p>ビジョンを活かしたまちづくり            ～「選ばれる山形市」を目指して～            山形県山形市長 佐藤 孝弘</p>
15:50	<p>一般報告</p> <p>「交流の産業化」を支える景観まちづくり            ～長崎市景観専門監の取り組み～            一般社団法人地域力創造デザインセンター代表理事 高尾 忠志</p>
17:00	終了

## 第2日 10月14日 (金)

9 : 30	<p>パネルディスカッション</p> <p><b>【テーマ】</b></p> <p style="text-align: center;">個性を活かして「選ばれる」まちづくり ～何度も訪れたい場所になるために～</p> <p><b>【コーディネーター】</b></p> <p style="text-align: center;">東京都立大学法学部教授 <span style="float: right;">大 杉 覚</span></p> <p><b>【パネリスト】</b></p> <p style="text-align: center;">ゆとり研究所所長 <span style="float: right;">野 口 智 子</span></p> <p style="text-align: center;">山梨大学生命環境学部教授 <span style="float: right;">田 中 敦</span></p> <p style="text-align: center;">NPO 法人長崎コンプラドール理事長 <span style="float: right;">桐 野 耕 一</span></p> <p style="text-align: center;">岐阜県飛騨市長 <span style="float: right;">都 竹 淳 也</span></p> <p style="text-align: center;">兵庫県伊丹市長 <span style="float: right;">藤 原 保 幸</span></p>
11 : 50	<p><b>閉会式</b></p> <p>次期開催市市長挨拶 <span style="float: right;">青森県八戸市長 熊 谷 雄 一</span></p> <p>閉会挨拶 <span style="float: right;">公益財団法人後藤・安田記念東京都市研究所理事長 小早川 光 郎</span></p>
	<p>行政視察【希望者のみ (有料)】</p>
	<p><b>行政視察</b></p> <p>A : 長崎さるく～長崎の医学・感染症対策視察～</p> <p>B : 長崎さるく～歴史文化を生かしたまちの魅力視察～</p> <p>C : 長崎の未来 スポーツによるまちの賑わい創出視察</p> <p>D : 長崎の歴史 白亜紀から近代文化まで新しい賑わい創出</p> <p>E : 長崎の教育 平和とこれからのデジタル社会視察</p> <p>F : 長崎のまちづくり 西九州新幹線と出島メッセ長崎視察</p>

第84回 全国都市問題会議

# 個性を活かして 「選ばれる」まちづくり ～何度も訪れたい場所になるために～

[主催]

全国市長会

後藤・安田記念東京都市研究所

日本都市センター

長崎市

[協賛]

全国市長会館

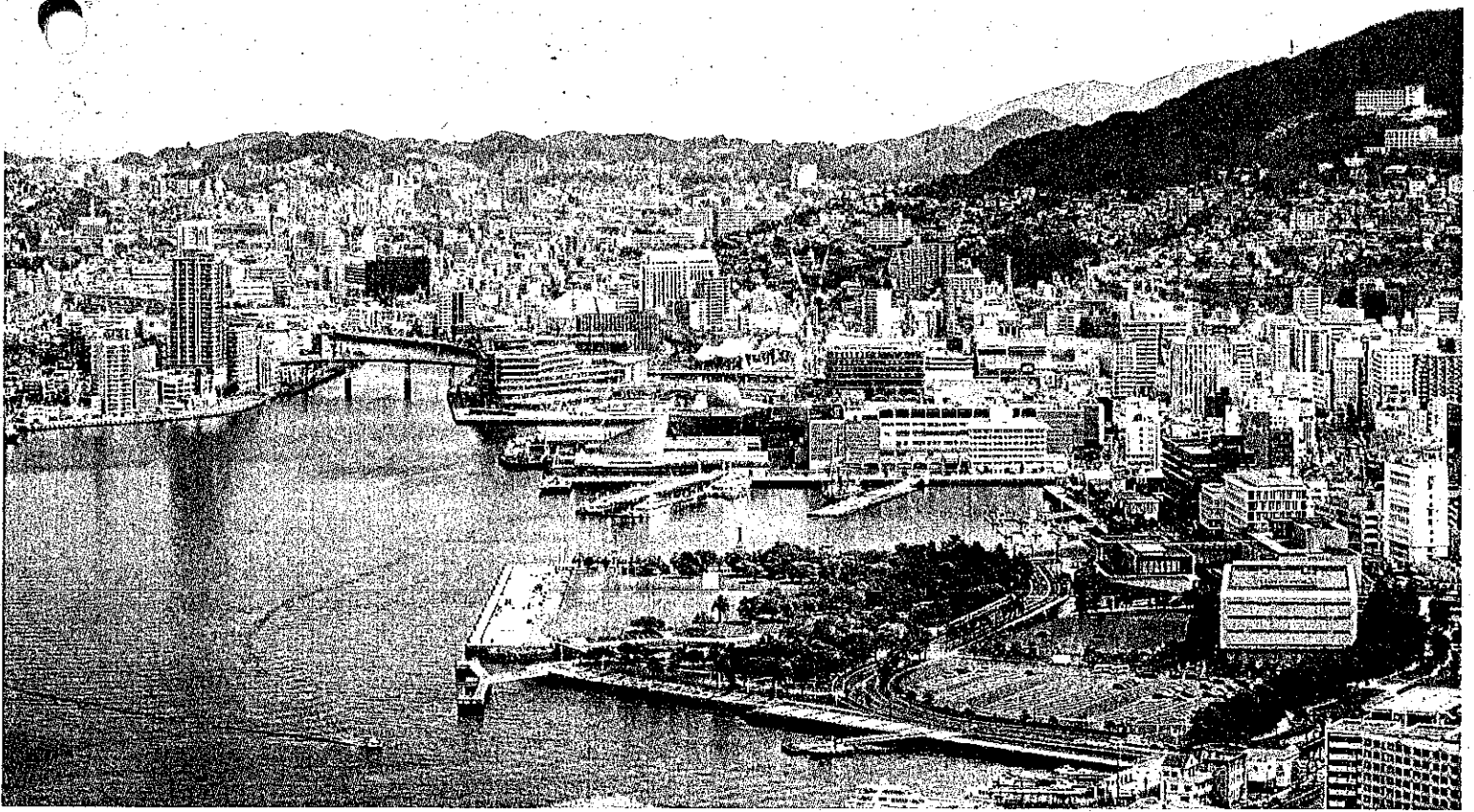
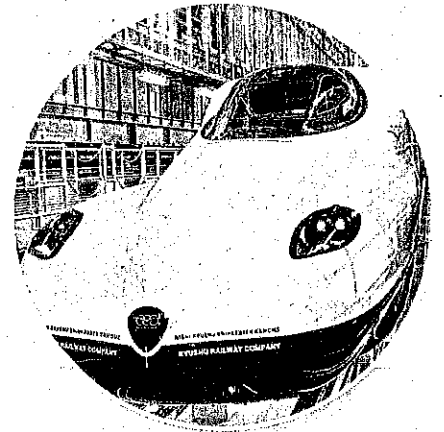

# 目次

## 議題解説

- 個性を活かして「選ばれる」まちづくり  
～何度も訪れたい場所になるために～ ……1

## 基調講演

- 民間主導の地域創生の重要性  
株式会社ジャパネットホールディングス代表取締役社長 兼 CEO 高田旭人 ……7

## 主報告

- 長崎市の魅力あるまちづくり  
長崎県長崎市長 田上富久 ……11

## 一般報告

- 地域との新しい関わり方・関係人口  
島根県立大学地域政策学部准教授 田中輝美 ……15

- ビジョンを活かしたまちづくり  
～「選ばれる山形市」を目指して～  
山形県山形市長 佐藤孝弘 ……18

- 「交流の産業化」を支える景観まちづくり  
～長崎市景観専門監の取り組み～  
一般社団法人地域力創造デザインセンター代表理事 高尾忠志 ……21

## パネルディスカッション

- 「選ばれる」まちづくりに向けた都市自治体のアプローチ  
東京都立大学法学部教授 大杉 覚 ……25

- 人が人を磨き、輝く人が人を呼ぶ  
～「雲仙人プロジェクト」の試み～  
ゆとり研究所所長 野口智子 ……28

- ワーケーションの意味の拡張と変異  
山梨大学生命環境学部地域社会システム学科教授 田中 敦 ……32

- 人は人に会いに行く！  
～「まち歩き」で見つけた“まちのつくり方”～  
NPO 法人長崎コンプラドール理事長 桐野耕一 ……37

- 人口減少先進地の挑戦  
～ファンと共に取り組むまちづくり～  
岐阜県飛騨市長 都竹淳也 ……41

- 清酒発祥の地・伊丹  
～酒と文化が薫るまち～  
兵庫県伊丹市長 藤原保幸 ……44



## 研究事例

### 複合的な取組による課題解決を目指して

北海道石狩市長 加藤龍幸 ……49

### 内に優しく、外に強いまちづくり

秋田県大館市長 福原淳嗣 ……53

### スマートシティで未来を切り拓く

石川県加賀市長 宮元 陸 ……57

### 都市と自然がベストミックスしたまちづくり

神奈川県相模原市長 本村賢太郎 ……60

### 「進化するまち」「選ばれるまち」を目指したまちづくり

栃木県佐野市長 金子 裕 ……63

### 「たなべ未来創造塾」を核とした関係人口との共創によるまちづくり

和歌山県田辺市長 真砂充敏 ……67

### 多くの人を選ばれるための“岩国らしさ”を活用したまちづくり

山口県岩国市長 福田良彦 ……71

### みかん収穫期の労働力確保対策「みかんアルバイト事業」の取り組み

愛媛県八幡浜市長 太城一郎 ……75

### 不易と流行のまちづくり

佐賀県小城市長 江里口秀次 ……79

### 都心縁辺部の地域資源をめぐる保全意識と観光振興との関係性 —長崎市の事例から—

長崎大学総合生産科学域(環境科学系)准教授 深見 聡 ……83

### コロナ後の集客・観光・定住のブランド都市の形成と長崎市の成長戦略

公益財団法人ながさき地域政策研究所理事長 菊森淳文 ……87

### 現代サーカス、地域とともに唯一無二の文化をつくる

一般社団法人瀬戸内サーカスファクトリー代表理事 田中未知子 ……91

### 都市祭礼にみる都市コミュニティの特性

富山大学学術研究部芸術文化学系教授 島添貴美子 ……96

ご当地グルメを活かした地域活性化  
—食文化の視点から—

長野県立大学グローバルマネジメント学部教授 田村 秀 ……100

個性を活かした観光地域づくりの進め方 考

東京都立大学都市環境学部教授 川原 晋 ……104

スポーツ球団を活かした選ばれるまちづくり

桜美林大学健康福祉学群教授 小林 至 ……108

戻ってきたくなる町を目指して  
～尾道における空き家再生のまちづくり～

NPO 法人尾道空き家再生プロジェクト代表理事 豊田雅子 ……112

「関係人口」概念の新たな提起と、その創出手法への試論

東海大学文化社会学部教授 河井孝仁 ……116

選ばれる地域をつくる

國學院大學観光まちづくり学部准教授 嵩 和雄 ……120

- [参考] 第84回全国都市問題会議日程 ……125  
全国都市問題会議開催一覧 ……126

(様式1)

項 目	調査研究費
整理番号	3
領収書等の証拠書類の貼付欄	別紙添付
事業名、用途及び内容等	<p>日 時 令和4年11月1日 午前</p> <p>目 的 プラスチックに係る資源循環の促進等に関する法律 についての勉強会</p> <p>場 所 衆議院第二議員会館</p> <p>日 時 令和4年11月1日 午後</p> <p>目 的 第16回地域医療政策セミナー参加</p> <p>場 所 都市センターホテル</p> <p>日 時 令和4年11月2日</p> <p>目 的 要望活動</p> <p>場 所 衆議院第二議員会館</p>
調査の概要	別紙報告書の通り

(様式1)

## 調査研究・研修報告書

報告日：令和4年11月4日

報告者

氏名	森田一成	
氏名		
氏名		

下記の通り報告致します。

項目	調査研究費							
視察又は研修年月日	令和4年11月1日～2日							
・事業名 ・視察又は研修先 ・面談者 ・宿泊先	日時 令和4年11月1日(火) 午前10:00～ 場所 衆議院第二議員会館 内容 「プラスチックに係る資源循環の促進等に関する法律」 についての勉強会  日時 同日 午後 1:00～ 場所 都市センターホテル 内容 第16回地域医療政策セミナー参加  日時 令和4年11月2日(水) 午後 1:00～ 場所 衆議院第二議員会館 内容 要望活動  宿泊先：ホテルヒラリーズ赤坂 (10/31、11/1の2泊)							
調査又は研修の概要 ・目的 ・内容	4月1日に施行された「新プラ法」の詳細を学習し市政に生かす。 地域が抱える医療の課題を研究し、官民・民の医療施設相互の 円滑な連携手法を探る。 社会資本整備総合交付金に関する要望活動を行った。							
添付資料	詳細別紙							
費用の内訳	宿泊費	交通費 (支払い証明)	資料購入代	ガソリン代	有料道路代	タクシー代	その他	合計
	13,032	30,770				520		44,322

令和4年10月31日(月)～11月2日(水) 調査研究費

研修・要請

日時	令和4年11月1日(火)	午前10:00～
場所	衆議院第二議員会館	
内容	「プラスチックに係る資源循環の促進等に関する法律」についての勉強会	
日時	同日	午後1:00～
場所	都市センターホテル	
内容	第16回地域医療政策セミナー参加	
日時	令和4年11月2日(水)	午後1:00～
場所	衆議院第二議員会館	
内容	要望活動	

・交通費 31,290円

10月31日

西ノ京	～	京都(近鉄特急・乗車券)	1,160円
京都	～	東京(のぞみ特急・乗車券)	13,970円
東京	～	宿泊地(赤坂)(東京メトロ)	170円

11月1日

宿泊地(赤坂)	～	国会議事堂前(東京メトロ)	170円
衆議院議員会館	～	都市センターホテル(タクシー)	
		代金660円の内、森田負担分	220円

11月2日

宿泊地赤坂	～	国会議事堂前(タクシー)	
		代金900円の内、森田負担分	300円
国会議事堂前	～	東京(東京メトロ)	170円
東京	～	京都(のぞみ特急・乗車券)	13,970円
京都	～	西ノ京(近鉄特急・乗車券)	1,160円

・宿泊代 13,032円

ホテルヒラリーズ赤坂(10月31日、11月1日の2泊)

39,096円の内、森田負担分 13,032円

計 44,322円

調査研究 行程(経路)

令和4年10月31日(月)

西ノ京 ～ 京都 ～ 東京 ～ 宿泊地(赤坂)  
(近鉄) (JR) (東京メトロ)

令和4年11月1日(火)

ホテル(赤坂) ～ 国会議事堂前 ～ 都市センターホテル ～ 宿泊地(赤坂)  
(東京メトロ) (タクシー)

令和4年11月2日(水)

宿泊地(赤坂) ～ 国会議事堂前 ～ 東京 ～ 京都 ～ 西ノ京  
(タクシー) (東京メトロ) (JR) (近鉄)

(様式6)

## 支払証明書

項目	調査研究費
----	-------

(単位：円)

支払年月日	支払額	支払先	使途及び内容	備考
R4.10.31	1,160	近鉄	・新プラ法勉強会 ・第16回地域医療政策セミナー ・要望活動	乗車券(西ノ京～京都) 特急券(西大寺～京都)
R4.10.31	170	東京メトロ		乗車券 (東京～赤坂)
R4.11.1	170	東京メトロ		乗車券 (赤坂～国会議事堂前)
R4.11.2	170	東京メトロ		乗車券 (国会議事堂前～東京)
R4.11.2	1,160	近鉄		乗車券(京都～西ノ京) 特急券(京都～西大寺)
計	2,830			

上記のとおり相違ないことを証明します。

森田一成 

ご利用票 兼 領収書  
SALES SLIP AND RECEIPT

東海旅客鉄道株式会社  
Central Japan Railway Company

宛名  
RECEIVED FROM

奈良市議会

森田一成

様

お預かり番号  
RESERVATION NUMBER 2010

金額計  
TOTAL AMOUNT ¥13,970  
(クレジットカード利用・Credit card use)

内容  
DETAIL きっぷのご購入代金  
Tickets price

購入日  
DATE OF PURCHASE 2022年10月21日

乗車日  
DATE OF DEPARTURE 10月31日

取扱カード会社  
CARD COMPANY MUFG

クレジットカード番号  
CARD NUMBER XXXXXXXXXXXXX

列車名・券種  
利用区間

のぞみ240号  
京都  
FROM

東京  
TO

¥13,970





ご利用票 兼 領収書  
SALES SLIP AND RECEIPT

東海旅客鉄道株式会社  
Central Japan Railway Company

宛名  
RECEIVED FROM

奈良市議会

森田一成

様

お預かり番号  
RESERVATION NUMBER 2011

金額計  
TOTAL AMOUNT

¥13,970  
(クレジットカード利用・Credit card use)

内容  
DETAIL

きっぷのご購入代金  
Tickets price

購入日  
DATE OF PURCHASE

2022年11月2日

乗車日  
DATE OF DEPARTURE

11月2日

取扱カード会社  
CARD COMPANY

MUFG

クレジットカード番号  
CARD NUMBER

XXXXXXXXXXXX

列車名・券種  
利用区間

のぞみ239号  
東京  
FROM

→ 京都  
TO

¥13,970



領収書  
現金・支票・割引  
日付 '22年11月01日  
車番 0172  
メータ運賃 000  
合計金額 ¥660円  
上記の通り領収致しました

(株) グリーンキャブ赤羽  
115-0051  
北区浮間5-4-43  
お忘れ物は  
TEL 03-5949-7288  
タクシーのご用命は  
TEL 03-3278-5022

11月1日 衆議員議員会館 から 都市センターホテル

森田、八尾、道端

$$660 \div 3 = 220円$$

1人 220円

赤坂 ホテル ヒラリ → 環境省

領 収 書

現・チ・ク・割引 No.6130

日付 '22年11月02日

車番: 5390 000

メータ運賃 ¥900円

合計 ¥900円

上記の通り領収致しました  
ご利用ありがとうございます

DAIWA TAXI GROUP

目黒自動車交通株式会社

お忘れ物、お気づきの点は、

TEL 03-3713-7191

無線配車のご用命は、

大和グループ無線配車センター

TEL 03-3583-5151

乗車 道端孝治

森田一成

八尾俊宏

---

計 3名

$900円 \div 3名 = 300円$

発行No. 14444087  
表示日:発行日: 2022年11月4日  
Date of display

## 領収書

下記、正に領収致しました。  
This is to certify that IKYU.corp has received the following.

宛名 道端孝治 様  
Received from

金額 金 39,096 円 (税込)  
The sum of

但し 宿泊代金として  
In payment of ※クレジットカードにて決済

予約番号 IN0821637010  
Reservation Number

ご利用施設 ホテルヒラリーズ赤坂  
Accommodation

宿泊日 2022/10/31 より 2泊  
Staying Date

※本紙は電子的に保持している領収データを画面表示したものです。  
This is an electronic display of receipt data.



株式会社 一休  
107-0052 東京都港区赤坂3-3-3  
住友生命赤坂ビル6階



発行No. 14444087  
表示日:発行日: 2022年11月4日  
Date of display

## ご利用明細

### ■宿泊内容

宿泊日	施設名	人数	室数
2022/10/31	ホテルヒラリーズ赤坂	3	3
2022/11/01	ホテルヒラリーズ赤坂	3	3

### ■宿泊代表者氏名

道端 孝治 様

令和4年11月14日

奈良市議会

議長 北良晃 様

奈良市議会議員  
森田一哉

令和4年度要望他 報告書

標記の件 下記のとおり報告申し上げます。

乾

1. 日時 令和4年11月1日～2日

1. 内容
- ① 新とう法 座談会  
11月1日(水)午前10時30分～11時40分
  - ② 第16回地域医療政策セミナー  
11月1日(水)午後1時～4時30分
  - ③ 要望運動  
11月2日(木)午後1時～午後3時

地球のいのち、つなぐ  
生物多様性



環境省自然環境局  
野生生物課鳥獣保護管理室

鳥獣保護管理室長

東岡 礼治

〒100-8975 東京都千代田区霞が関1-2-2  
tel 03-3581-3351 (ex. 6470)  
03-5521-8285 (dir. line)  
fax 03-3581-7090  
e-mail: [REDACTED]



小林茂樹環境副大臣秘書官

工藤 俊祐

〒100-8975 東京都千代田区霞が関1-2-2  
Tel (03)3581-3351 (内線6142) 直通(03)5521-8327  
Fax (03)3581-4913  
E-mail: [REDACTED]



環境省

環境再生・資源循環局 総務課  
リサイクル推進室長 兼 循環型社会推進室長



水谷 努



Plastics  
Smart

〒100-8975 東京都千代田区霞が関1-2-2  
電話番号 03-3581-3351(内線21763)、03-5501-3153  
FAX 03-3593-8282  
Eメール [REDACTED]

2022.11.2

。 要望活動で

名刺交換 厚田 氏

。 環境省での勉強会  
(東岡様)

財務省

国の信用を守り、  
希望ある社会を次世代に引き継ぐ

主計局長

新川 浩嗣

〒100-8940 東京都千代田区霞が関3-1-1  
電話 03-3581-4111 (内線2021)  
直通 03-3581-3022  
E-mail: [redacted]



国土交通省  
大臣官房審議官 (都市局担当)

佐々木 俊一

〒100-8918  
東京都千代田区霞が関2-1-3  
Tel :03-5253-8111 (内線 32002)  
:03-5253-8066 (直通)  
E-mail: [redacted]



国土交通省 都市局  
総務課長

小林 正典

KOBAYASHI Masanori  
〒100-8918  
東京都千代田区霞が関2-1-3  
Tel :03-5253-8111 (内線 32101)  
:03-5253-8393 (直通)  
Fax :03-5253-1584  
E-mail: [redacted]



衆議院議員

小林 茂樹

環境副大臣  
内閣府副大臣



国土  
交通  
道路  
局省  
長

丹羽 克彦

〒100-8918  
東京都千代田区霞が関2-1-3  
E-mail: [redacted]  
FAX 03-5253-8111 (内線 32101)  
直通 03-5253-8393 (直通)  
電話 03-5253-1584



環境省自然環境局  
野生生物課鳥獣保護管理室

鳥獣保護管理室長

東岡 礼治

100-8975 東京都千代田区霞が関1-2-2  
tel. 03-3581-8351 (ex. 6470)  
03-5521-8285 (dir. line)  
fax. 03-3581-7090  
e-mail: [redacted]

地球の未来を共に守る  
環境省自然環境局  
野生生物課鳥獣保護管理室



国土交通省 道路局

国道・技術課長

長谷川 朋弘

HASEGAWA Tomohiro

〒100-8918  
東京都千代田区霞が関2-1-3  
Tel: 03-5253-8111 (内線 37801)  
Fax: 03-5253-1620  
E-mail: [Redacted]



国土交通省 道路局  
国道・技術課

国道事業調整官

古川 慎治

〒100-8918  
東京都千代田区霞が関2-1-3  
Tel: 03-5253-8111 (内線 37803)  
: 03-5253-8492 (直通)  
Fax: 03-5253-1620  
E-mail: [Redacted]



国土交通省

清水真人 国土交通大臣政務官

秘書官 阿部 遼太

Abe Ryota

〒100-8918  
東京都千代田区霞が関2-1-3  
Tel: 03-5253-8111 (内線 20515)  
: 03-5253-8005 (直通)  
Fax: 03-5253-1504  
E-mail: [Redacted]



国土交通省

参議院議員

国土交通大臣政務官

清水

真人  
まさひと

国土交通省 道路局 高速道路課

高速道路事業調整官 依田 秀則

〒100-8918 東京都千代田区霞が関2-1-3  
Tel: 03-5263-8111 (内線 38302)  
03-5263-8500 (ダイヤルイン)  
Fax: 03-5263-1619  
E-mail: [Redacted]



国土交通省 道路局  
国道・技術課

直轄高速係長

明知 顕三

AKECHI Kenzo

〒100-8918  
東京都千代田区霞が関2-1-3  
中央合同庁舎3号館  
Tel: 03-5253-8111 (内線: 87845)  
: 03-5253-8492 (夜間)  
Fax: 03-5253-1620  
E-mail: [Redacted]

2022.11.2

要望活動で名利交換の防止



# 水谷 努

## 環境再生・資源循環・リサイクル推進室長・循環型社会推進室長（早稲田大学法学部卒 平成12年入省）

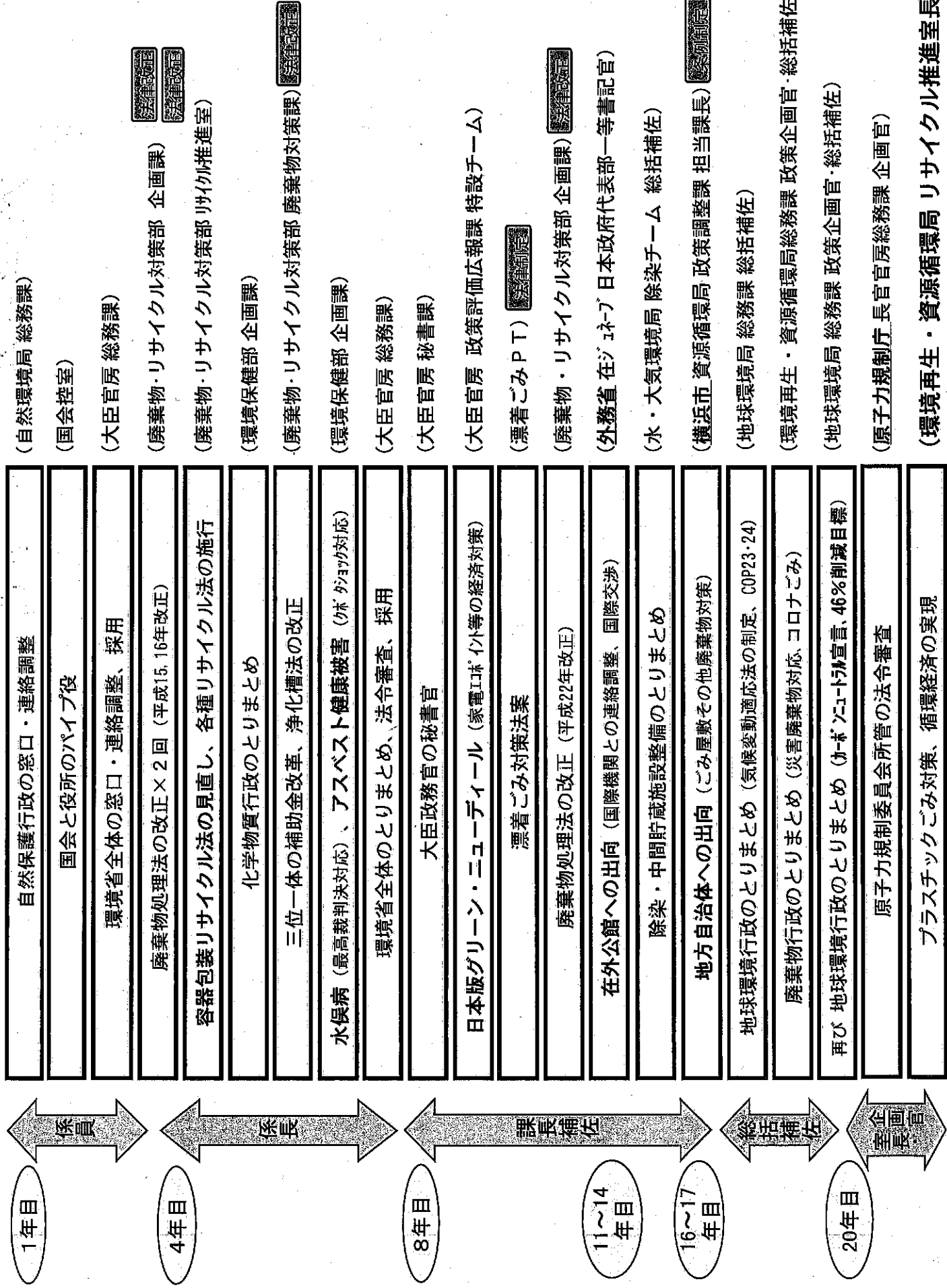

令和4年度

# 要望書

令和4年11月

奈良県 奈良市

自民党奈良市議会・結の会

## 要望事項

### ◇新産業拠点など「新たなまちづくり」と連携した道路整備の促進

- ・[街路] (都) 六条奈良阪線 (東西工区) 事業の予算財源の確保
- ・[道路] (都) 西九条佐保線 (南進工区) 事業の予算財源の確保
- ・「京奈和自動車道 大和北道路」の整備促進
- ・八条・大安寺周辺まちづくり検討調査事業への支援

### ◇近鉄大和西大寺駅周辺整備

- ・大和西大寺駅周辺整備への支援に対するお礼
- ・[街路] 西大寺東線事業の予算財源の確保

### ◇道路メンテナンス事業の推進のための予算財源の確保

- ・[道路] 橋梁長寿命化修繕・橋梁耐震補強事業等の予算財源の確保

### ◇持続可能な公共インフラの整備・保全のための予算財源の確保

新産業創造拠点「新たなまちづくり」と連携した道路整備の促進

奈良IC（仮）とJR新駅の周辺エリアを「新産業創造拠点」に!

京奈和自動車道大和北道路（奈良IC（仮））とJR関西本線の新駅による新たな交通結節点となる当エリアを、先端技術を活用した産業と学校教育機関等による「新産業創造拠点」として整備します。

奈良の玄関口としての交流の創造、先端技術を活用した新産業の創造と、緑・文化豊かな暮らしやすさを実現するまち

NARA INNOVATION BASE  
— 輝く世界のカーブへ、1300年を想った挑戦 —

1	新たな玄関口としての交通結節点の形成	2	先端技術を活用した新産業創造拠点の形成
3	緑・文化豊かな暮らしやすさ、都市空間づくり	4	地域の暮らしを守る安全・安心なまちづくり



連携協定締結式

令和4年3月29日に「奈良市と国立大学法人奈良先端科学技術大学院大学、独立行政法人国立高等専門学校機構奈良工業高等専門学校との地域の産業振興について相互協力・連携に関する協定」を締結。

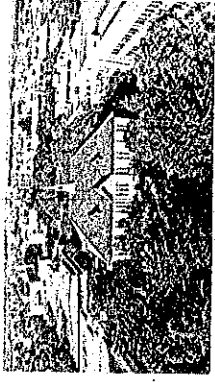

令和4年4月に日本の女子大学として史上初の工学部を開設した奈良女子大学と本市は、相互に連携・協力することと、地域の産業振興と経済の持続的な発展に寄与することを目的として、8月30日に連携協定を締結。

京奈和自動車道 大和北道路の整備

新たなまちづくりの要となる道路の整備について、引き続き奈良IC（仮）から郡山下ツ道JCTまでの早期供用と、奈良北IC（仮）から奈良IC（仮）までの早期トンネル工事着手に向けた予算財源の確保をお願いします

周辺エリアとのネットワーク強化

- 六条奈良阪線（東西） 中心市街地へのアクセス、無電柱化  
【令和5年度要望額】  
事業費 2億4,000万円（国費 1億3,200万円）
- 西九条佐保線（南進）等 奈良市内を南北に縦断する幹線道路  
【令和5年度要望額】  
事業費 7,200万円（国費 3,600万円）

八条・大安寺周辺まちづくり調査事業

新産業創造拠点（区画整理事業（組合）約30ha）の検討  
【令和5年度要望額】  
事業費 1億4,000万円（国費 4,666万円）

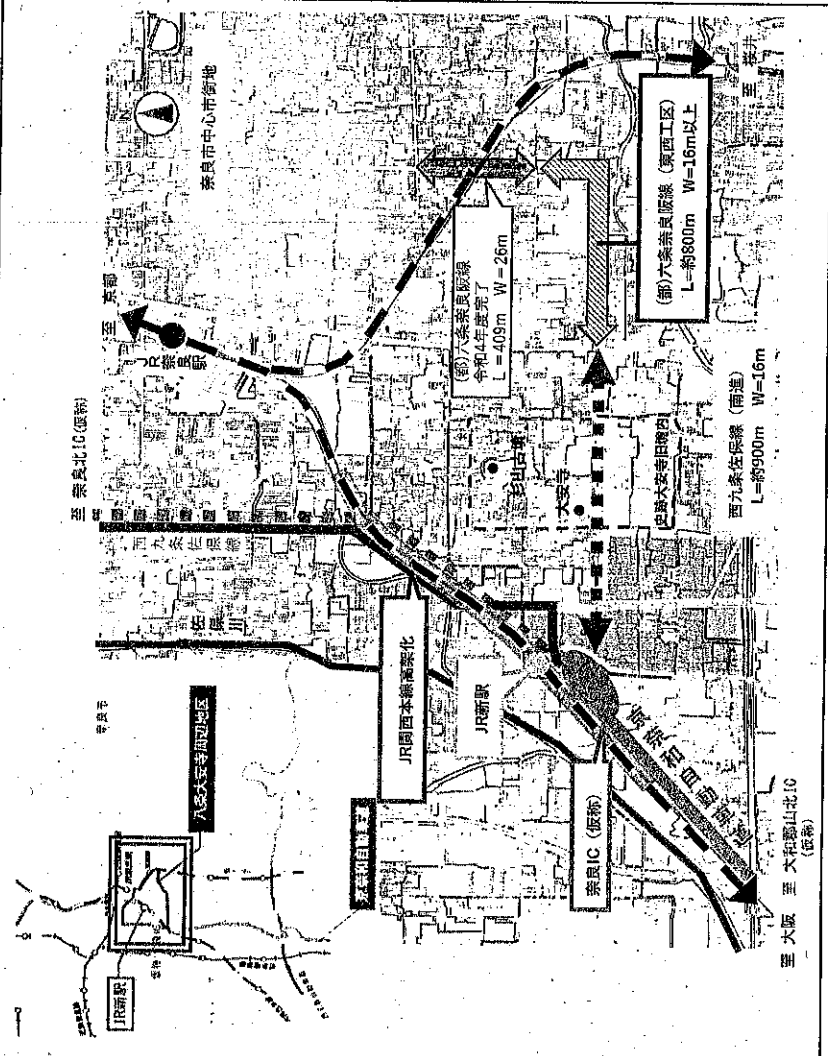

近鉄大和西大寺駅周辺整備

【御礼】近鉄大和西大寺駅前広場整備

国からの支援に、改めて感謝申し上げます。

1988年7月から約33年間にわたり整備を行ってきた駅南土地区画整理事業の工事が2021年3月末に完成し、これに伴い、南口駅前広場を2021年4月1日から供用開始。

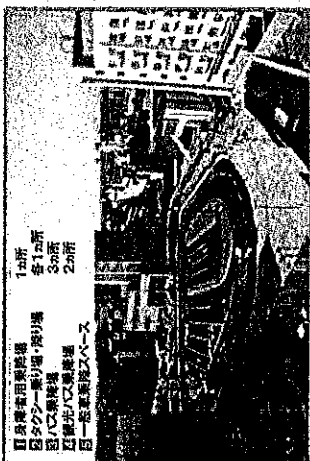

2020年4月から南北自由通路の一部を供用開始し、駅利用者だけでなく、駅周辺の住民にとっても便利な駅へと変化。

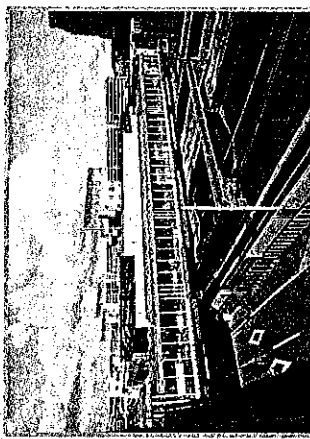

当該地区は、大幅な人口増

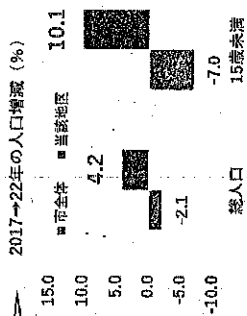

北口駅前広場は、2022年度末に完成予定。あわせて、隣接する交差点付近を整備し、駅を中心に「安全を確保しつつ、訪れた人が居心地よく歩きたくなる街、心からくつろげる街」を創ります。

約1,900㎡ → 約4,000㎡  
約2倍の広さに

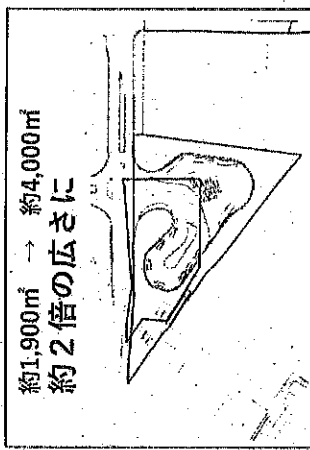

整備イメージ

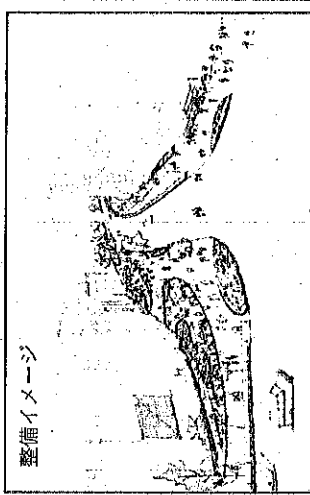

【新規】(都) 西大寺東線事業

当該路線は、駅及び商業施設へ向かう車両が多く、日常的に渋滞が発生。また、歩道が狭小であり、平城京跡などを訪れる観光客や通学路として利用する児童生徒を含めた歩行者の安全確保に課題。

駅前整備が令和4年度末に完成予定であり、引き続き当該区間の整備に着手し、令和9年度末の完成を目指しております。引き続き、国からの支援をお願いいたします。

西大寺東線現況

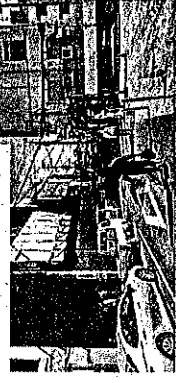

総事業費 約11億1,800万円 (国費 約6億8000万円)

【令和5年度要望額】

事業費 1億8,946万円 (国費 1億0,366万円)

道路メンテナンス事業の推進（橋梁長寿命化修繕・橋梁耐震補強事業等）

老朽化対策の着実な推進のための予算財源の確保

平成26年度から平成30年度に実施した1巡目の点検を踏まえ、判定Ⅲ・Ⅳの施設について橋梁修繕計画に基づき措置を講じるため事業を進めています。

令和5年度においては、最終年度となる事業に併せて、2巡目の点検につきましても引き続き予算財源の確保をお願いします。

平成26年度から平成30年度の点検結果

奈良市内	659橋	健全	155橋 (23.5%)
I判定		予防保全段階	457橋 (69.3%)
II判定		早期措置段階	44橋 (6.7%)
III判定		緊急措置段階	3橋 (0.5%)
IV判定			

奈良市橋梁修繕計画

令和3年度まで	23橋
令和4年度	12橋
令和5年度末まで	12橋 (予定)
計	47橋

○橋梁耐震補強工事（令和5～6年度）

【E92】第二阪奈道路

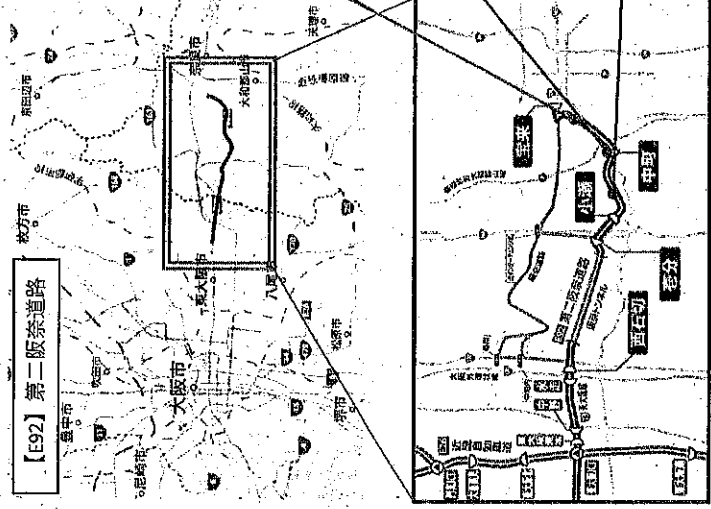

奈良と大阪を結ぶ大動脈・第二阪奈道路を跨ぐ橋梁を整備します。

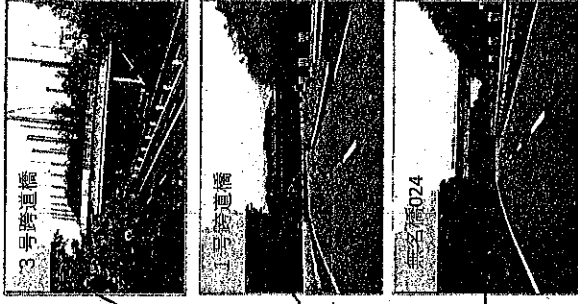

○（道路メンテナンス事業費補助）橋梁長寿命化修繕事業・定期点検事業  
【令和5年度要望額】  
事業費 1億6,200万円（国費 8,910万円）

○（防災・安全交付金（非重点））橋梁耐震補強事業  
【令和5年度要望額】  
事業費 2億1,500万円（国費 1億750万円）

持続可能な公共インフラの整備・保全のための予算財源の確保

激甚化・頻発化する災害や南海トラフ地震等の大規模地震に対する国土強靱化に加え、激しく変動する社会情勢に対応し市民生活の安全・安心につながる公共インフラ整備を持続可能なものとするため、次に掲げる事項に特段の措置を講じられるよう強く要望します。

○防災：減災、国土強靱化のための5か年加速化対策に必要な予算・財源を例年以上の規模で確保

また、5か年加速化対策後継続的に取り組み、予算・財源を通常予算とは別枠で確保

○資材価格が高騰する中でも必要な道路整備・管理が安定的に進められるよう、予算を確保

○地域経済を支えるため、公共事業を含む補正予算を速やかに編成

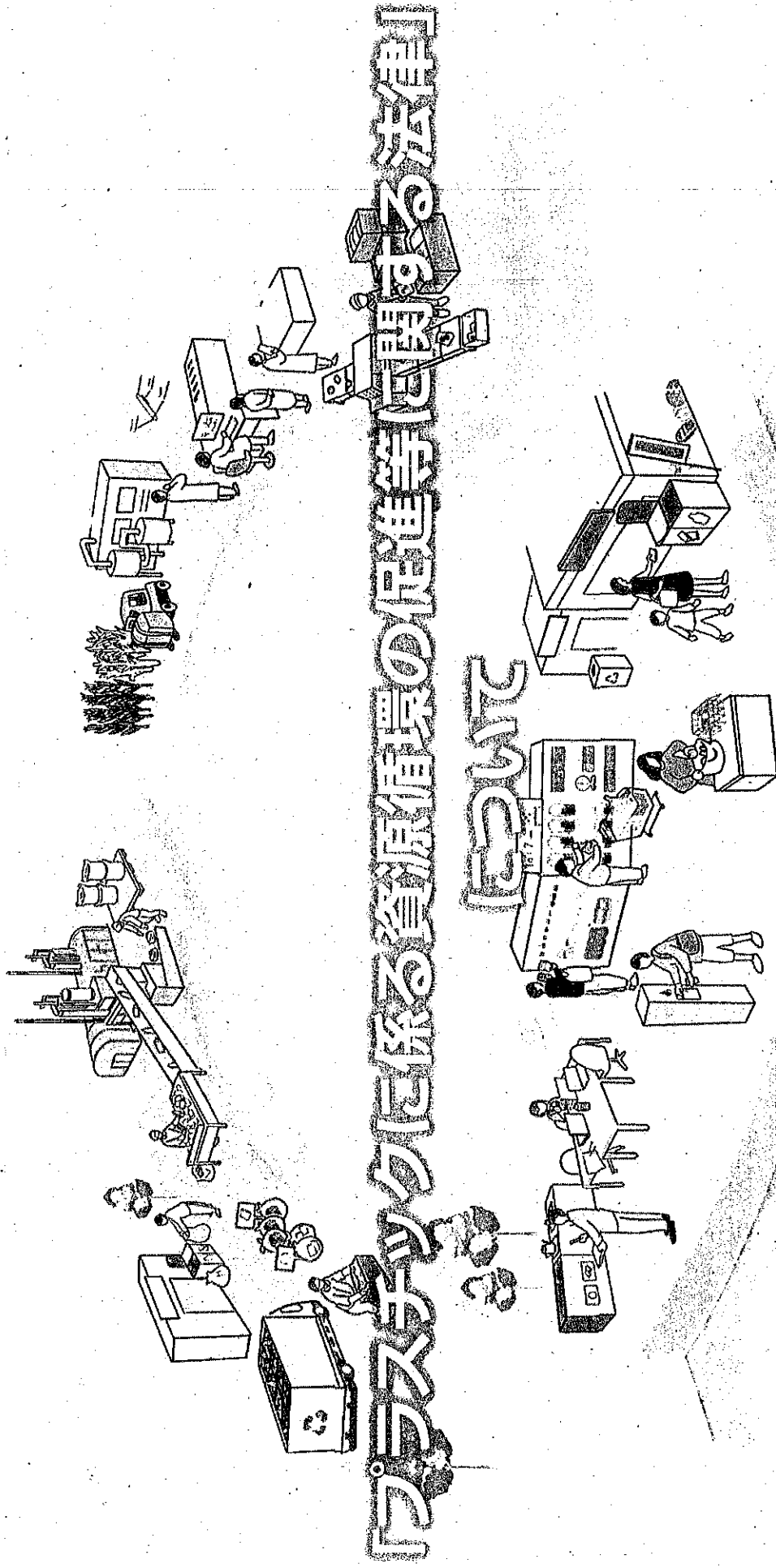

「プラスチックに係る資源循環の促進等に関する法律」

について

令和4年11月

環境省 環境再生・資源循環局  
リサイクル推進室長  
水谷 努

全国自治体病院経営都市議会協議会 主催

# 第16回地域医療政策セミナー

## プログラム

令和4年11月1日（火）午後1時

於：都市センターホテル3階「コスモスホール」

1 開 会 （午後1時）

2 主催者挨拶 全国自治体病院経営都市議会協議会  
会長 東 千 春  
（名寄市議会議長）

3 講 演 （午後1時10分～4時40分）

「公立病院の新型コロナウイルス感染症対応実績と  
今後の新興感染症感染拡大時に備えた対応」

公益社団法人全国自治体病院協議会

副会長 竹 中 賢 治 氏

<休 憩>

「30年先を見据えて かけつぷち民間病院からのお願い」

医療法人社団医仁会 ふくやま病院

理事長 譜 久 山 剛 氏

4 閉 会 （午後4時40分）



## 竹中賢治（たけなか けんじ）

公益社団法人全国自治体病院協議会 副会長  
天草市病院事業管理者

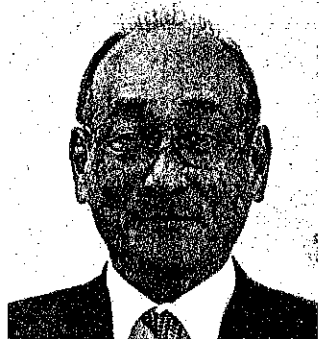

### プロフィール

- 1973年（S48）九州大学医学部 卒業、同第二外科 入局  
1993年（H5）九州大学医学部第二外科 助教授  
2000年（H12）福岡市民病院 院長  
2014年（H26）地方独立行政法人福岡市立病院機構（形態変更） 理事長  
兼 福岡市民病院 院長  
2018年（H30）同上福岡市民病院 名誉院長  
2019年（H31）天草市病院事業管理者 現在に至る

九州大学医局時代は肝臓外科医、肝移植の研究等を行う。  
全国自治体病院協議会副会長として3期、5年目。  
担当は、主に「地域医療構想」「災害」「感染症」「看護部」等。

## 譜久山 剛（ふくやま つよし）

医療法人社団医仁会 ふくやま病院 理事長



### プロフィール

- 1994年（H6）長崎大学医学部 卒業  
1995年（H7）神戸大学外科学第一講座 入局  
1996年（H8）兵庫県立姫路循環器病センター 勤務  
1997年（H9）大阪府済生会中津病院 勤務  
1999年（H11）国立神戸病院 勤務  
2001年（H13）医療法人社団 医仁会 譜久山病院 勤務  
2004年（H16）同院 院長  
2017年（H29）同院 理事長 現在に至る

### ■得意分野

肛門疾患、消化管内視鏡（胃カメラ、大腸カメラ）

### ■これからの目標

安心して生活できる地域をつくる事

緩和ケア、消化器疾患のネットワークをより良いものにする事

■御本人のFBには、患者さんやスタッフとの「くすっ」と笑える会話をアップするなど、病院の明るいイメージを発信している。

## 公立病院の新型コロナウイルス感染症対応実績と 今後の新興感染症感染拡大時に備えた対応

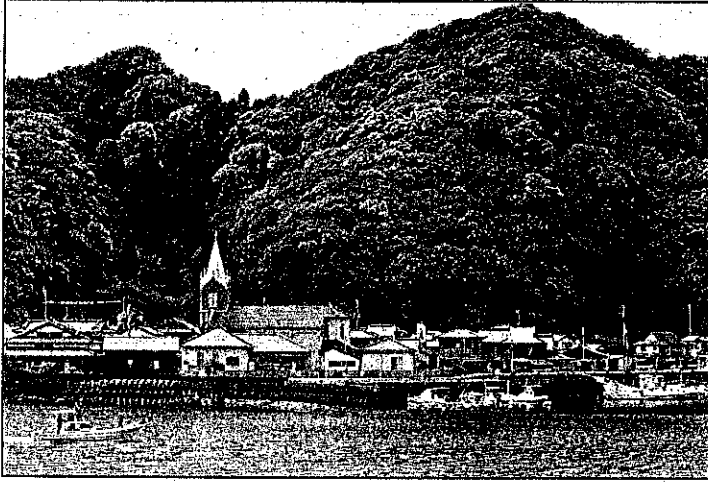

潜伏キリシタン関連遺産 天草・崎津集落

全国自治体病院協議会  
副会長 竹中賢治

1

### 本日のお話

- 1, 新型コロナウイルス感染症(COVID-19)に対する公立病院の  
対応実績 (2021年:第4波～第5波)
- 2, 病院経営への影響(2020年度、2021年度)
- 3, 病院職員のメンタルヘルスケアの実状  
(2020年4月～2021年12月:第1波～第5波)
- 4, COVID-19:今後の感染拡大に備えた対策  
～アンケート調査結果より見えてくるもの～
- 5, 新興感染症:今後の感染拡大時対応につきどのように考えるか(私見)

2

レジメ

# 30年先を見据えて

がけっぶち民間病院からのお願い

本日はご機会を与えていただき、ありがとうございます。

ふくやま病院 理事長  
譜久山 剛(ふくやまつよし)  
2022.11.01  
第16回地域医療政策セミナー  
@都市センターホテル

1

## 問

増え続ける社会保障費  
(医療介護に要する費用)  
をどうやって支えていくか？

2

## 項目別一覧表(項目別元帳)

項 目	広報費
-----	-----

(単位:円)

整理番号	支出年月日	支出金額	支出証拠書類 の額面金額	摘 要
1	令和5年3月18日	596,700	596,700	市政報告(制作・印刷等)、ホームページ保守管理
計		596,700	596,700	

(様式1)

領収書等貼付用紙

項 目	広 報 費
整理番号	1
領収書等の証拠書類の貼付欄	別紙貼付
事業名、用途及び内容等	<p>奈良市議会活動報告（広報紙B4、両面、カラー、37,700部）</p> <p>制作、印刷、新聞折込(3/25) 一式 497,640円</p> <p>ホームページ保守管理費 (令和4年7月分～令和5年3月分) 45,000円</p> <p>調整金(値引き) △185円</p> <p>消費税 54,245円</p> <p>合計 596,700円</p>
調査の概要	

領 収 証

株式会社 新田一成様

No. \_\_\_\_\_

金額

759,700-

内 訳

金

小切手

手形

消費税額等(%)

コクヨ ウケ-02

但 株式会社 新田一成様  
〒630-8113 奈良県奈良市法蓮町632-2  
平成5年3月7日 上記正に領収いたしました

〒630-8113 奈良県奈良市法蓮町632-2

株式会社 大和政経通信社

代表取締役 染谷和則

TEL 0742-27-1102 FAX 0742-81-9217



# 請求書

奈良市議会 森田一成 様

 大和政経通信社  
Yamatoseikei News

発行日：2022年3月22日

〒630-8113

奈良市法蓮町632-2-1 條館 II

株式会社 大和政経通信社

代表取締役 染谷和則

TEL:0742(27)1102

FAX:0742(81)9217

E-mail k.sometani@y

URL http://www.yama



下記のとおりご請求申し上げます。

請求書番号：20230315

請求日：2023年3月15日

ご請求金額 (消費税込)	¥596,700-	振込先口座	南都銀行 本店 (010) 普通口座 カ) ヤマトセイケイツウシンシャ
お支払い期限			

※請求明細をご確認のうえ、お振込期日までに上記口座へお振込みをお願いいたします。

※お振込手数料はお客様にてご負担をお願いいたします。

## 請求明細

品名	単価	数量	金額	
■令和4年度番号 市政報告チラシ 制作・印刷・新聞折込	B 4 両面 フルカラー コート90 3月25日 朝日、読売、毎日、産経の朝刊	13.20	37,700	497,640
※平城、三笠、京成、都跡、伏見 の各中学校エリア	別紙エリア地図参照			
■令和4年度ホームページ 保守管理費	2022年7月~2023年3月まで 9カ月間	5,000	9	45,000
■調整金				-185
小計			542,455	
消費税			54,245	
合計			596,700	

備考

折り込みエリア明細表

発行日：2023年3月25日

奈良市議会議員 森田一成 様



大和政経通信社  
Yamatoseikei News

〒630-8113奈良市法蓮町632-2  
TEL:0742(27)1102 FAX:0742(81)9217

品名	配布エリア	折込日	折込部数
森田一成奈良市議員 議会活動報告	京西、伏見、都跡、三笠、平城中校区	2023年3月25日(土)	37,700 部

店名	朝			日			毎			日			産			経			
	基本部数	配布部数	店名	基本部数	配布部数	店名	基本部数	配布部数	店名	基本部数	配布部数	店名	基本部数	配布部数	店名	基本部数	配布部数	配布部数	
奈良中央	3,550	1,900	奈良北	4,250	1,400	奈良南	3,600	500	西大寺	2,300	1,300	奈良中央	3,200	1,000	西ノ京	5,900	2,000		
高の原	2,650	200	奈良南	900	300	奈良北	3,250	1,500	奈良中央	3,200	1,000	奈良中央	3,200	1,000	西ノ京	5,900	2,000		
西大寺	3,600	2,800	西大寺	2,700	1,850	西ノ京	2,350	2,350	西ノ京	5,900	2,000	西ノ京	5,900	2,000	平城高の原	1,300	400		
奈良西	3,300	3,300	平城N T	3,000	550	西大寺	2,100	2,100	平城高の原	1,300	400	平城高の原	1,300	400	奈良大宮	1,700	1,200		
学園前	4,450	200	奈良西	5,300	5,350	あやめ池	1,800	1,400	奈良大宮	1,700	1,200	奈良大宮	1,700	1,200					
			あやめ池	2,850	400	奈良中央	4,200	2,300											
			奈良中央	3,650	2,400	高の原	1,150	500											
						平城	1,050	500											
小計		8,400	小計		12,250	小計		11,150			5,900	小計							



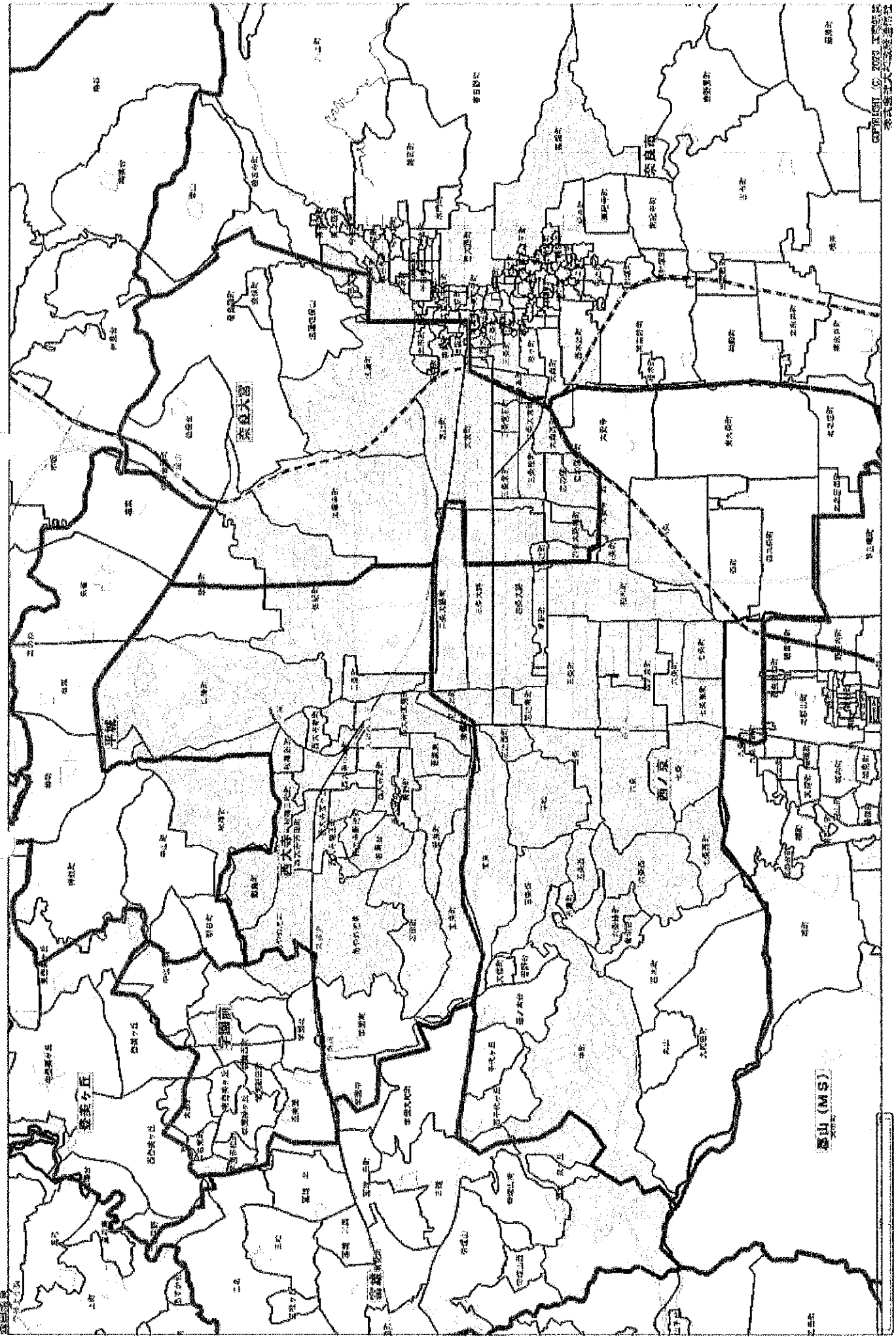

山 (MS)

奈良大学

奈良市

# 奈良市議会議員

もり た かず なり

# 森田 一成

## 奈良市議会活動報告

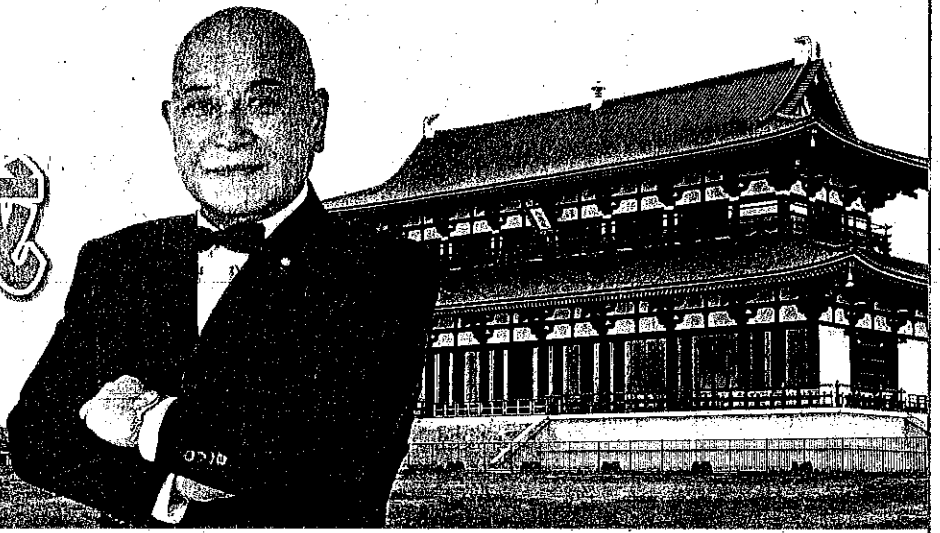

### 市の経済活性化へ万博来場者取り込み

## 「綿密な準備が必要」市に訴え

奈良市議会の森田一成は今年度の活動の中、令和4(2023)年に開催される大阪・関西万博を契機に、奈良市への誘客や経済効果の波及に取組みたいと、市に提案しました。今年度市は万博の準備の予算として400万円を計上していますが、国内外から2800万人もの来場が予測される万博へ、本腰を入れた綿密な奈良市の準備を、と強く求めました。私の市議会活動や、地元の情報・要望の結果などについてご報告いたします。

今年度の市議会9月定例会で私は「大阪・関西万博の開催は、コロナ禍で落ち込んだ市内経済の回復や復興、産業再生の絶好の機会」とし、奈良市として誘客やイベントの開催などの準備をしているか質問に立ちました。

平城宮跡の朱雀門の南側は「朱雀大路エリア」写真Ⅱとして交流やイベントなどに活用されています。令和3年10月からは、旧積水化学工業の工場跡地に新駐車場の整備が完成し、市内の周遊バスの運行も充実しています。またこの駐車場は、今後、県により公園整備がされる予定です。

私は「朱雀大路エリアを活用して盛大な一大イベントを開催すべき」と提案しました。仲川元庫市長は「大阪・関西万博は、国内外から2800万人の来場者が見込まれ、市としても、万博への来場の折に、奈良にも併せて、『し』をいたただくためにしっかりと市の魅力

を発信するプロモーションを行いたいと考えている」と答弁がありました。加えて私は「令和4年度予算では、ウズベキスタン・サマルカンド市との交流経費が計上され、中央アジアとの交流に力を注ぐようになっていく。委員会でも提案したが、大阪・関西万博という機会を活用してシルクロード沿線の都市と連携したイベントを開催するのにも意義ではないか」と質問。

仲川市長は「ウズベキスタンのサマルカンド市は、シルクロードの東西交易の重要な結節点として長い歴史を持ち、奈良との歴史的関わりも深く、今後は新たに経済分野も視野に入れ、より一層、幅広い交流を深めていきたい。また姉妹都市の西安市、慶州市との連携についてもシルクロード沿線都市としてそれぞれ長年にわたる交流の実績を有している。また歴史的に重要な港湾都市だった

揚州市についても、既に友好都市関係を締結している。東アジアで友好関係を結ぶ各都市との連携は、今後の観光誘客にも重要な役割を果たすものと考えている」とし、「大阪・関西万博を機会にこれまで蓄積してきた友好都市、姉妹都市との交流を大きな資産として生かしていきたい」と答弁されました。

私は、令和のシルクロード博のような誘客イベントを京奈和自動車道整備/JR新駅へのアクセス道路



国にまちづくり予算を要望

京し、西ノ京西南北線や六条奈良線などの改築事業費に充てられている社会資本整備総合交付金、JR新駅を中心とした新産業拠点と連携した道路整備促進などの大型事業に対する新年度予算の要望のため、国土交通省や財務省を訪れ陳情しました。写真Ⅱ。

特に京奈和自動車道整備やJR新駅へのアクセス道路整備については、スーパーディーな整備を国に求め、奈良市のまちづくりのための財政支援を要望しました。



令和5年度活動方針  
● 奈良市議会の発展  
● 市民の生活向上  
● 奈良市文化の振興  
● 奈良市環境の整備  
● 奈良市交通の利便化  
● 奈良市福祉の充実  
● 奈良市防災力の向上  
● 奈良市国際交流の促進  
● 奈良市観光の振興  
● 奈良市産業の活性化  
● 奈良市教育の充実  
● 奈良市子育て支援  
● 奈良市高齢者支援  
● 奈良市障害者支援  
● 奈良市防災・減災  
● 奈良市SDGsの実現

# クリーンセンター七条地区移転 近隣5市町離脱で広域化を断念

## 計画そのものの正否問われる

奈良市が七条地区に移転して建設することを計画している新しいごみ焼却施設(新クリーンセンター)は、近隣5市町と共同で建設・運営する「広域化」を目指していましたが生駒、大和郡山と、相次ぐ離脱の上、最後の斑鳩町が離脱することを決めたため、広域化を断念せざるを得なくなりました。これにより、七条地区への建設計画そのものが「正しいか」問われています。

施設があることが反対の理由として、多くの議員からも指摘されておきます。しかし私はこれに加え、七条地区という場所を歴史的に紐解くことで反対の指摘をしています。

七条地区は、世界遺産・平城京の羅城門があつたと推定されている場所です。奈良を訪れる人々を歓迎する場です。この場にクリーンセンターを建設することは、先人が守り今に残してきた平城京を核とする今後の奈良のまちづくりを阻害する可能性があります。今後も住民の皆様のご意見や要望を行政に届け、周辺環境を守ると共に、歴史的観点やまちづくりの観点から指摘、提言を続けていきます。

### 安倍元総理事件現場

### 「歴史的にもモニュメント必要」

市議会3月定例会で私は、所属する「奈良市市民会」・結の会を代表して代表質問に登壇し、安倍元総理が銃弾に倒れた大和西大寺駅北口に今も多くの方々が慰霊に訪問している現状を取り上げ、モニュメントの設置や歩道の拡幅、現在工事中の道路のアスファルトの保存を求めました。

私は「事件の後、現場保存に関しては市内に限らず全国からさまざまな声があつたが市長は『有識者に聞いた』として、議会に諮らず独断であり方を表明したのは乱暴で議会軽視だ。わが会派として承諾し難く残念」と指摘しました。

その上で、現場保存や慰霊碑設置を求める陳情書2件が出ていることを取り上げ「事件現場は歴史的にも忘れられることほなく、モニュメントは必要。市長が整備

するとしている花壇がその役割を果たせるとは思えない」として「歩道を拡張し、現場を歩道に取戻し、モニュメント」だとして、市の整備の再検討を強く求めました。

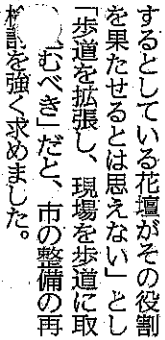

## これからも地域と共に

### 地元要望の予算化

◀ 地元から要望があつた五条町にカーブミラーの設置を実現

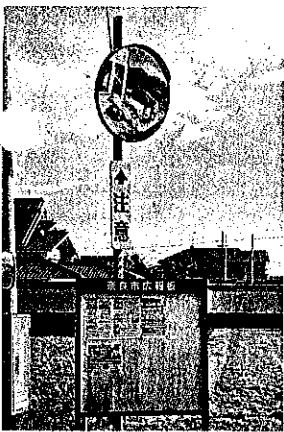

▲ 陥没し通学路の危険個所だった五条町の歩道を予算化。木の伐採や整備を、実現しました



▲ 痛んでいた四条大路4丁目の新村池ガードレール補修を要望。整備費が新年度予算に盛り込まれました



◀ 四条大路3丁目の通学路の歩道拡幅計画は、予算化を要望し、新年度から土地買収がスタートします



### 地域での活動

3年ぶりの開催。  
地元イベントに参加

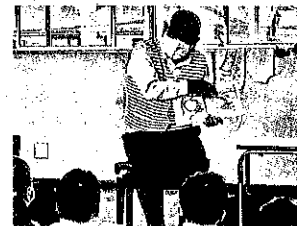

▲ 絵本読み聞かせ



餅つき大会

### 項目別一覧表(項目別元帳)

項目	資料作成費
----	-------

(単位:円)

整理番号	支出年月日	支出金額	支出証拠書類 の額面金額	摘 要
1	令和4年9月8日	7,200	7,200	資料カラーコピー代
計		7,200	7,200	

(様式1)

領収書等貼付用紙

項 目	資料作成費
整理番号	1

領収書等の証拠書類の貼付欄	<p>2022年09月08日</p> <p style="text-align: center;"><b>領 収 書</b></p> <p style="text-align: center;">奈良市議会議員 森田 一成 様</p> <p style="text-align: center;"><b>¥7,200-</b></p> <p style="text-align: center;">(但し コピー代として 正に領収致しました)</p> <p>収入印紙 <b>株式会社 幸都書林</b> 奈良市二条大路南1丁目1番1号 電話: 0742-34-4855</p> <p>代表取締役 吉岡立恵 印刷面を内側に折って保管願います</p> <p style="text-align: right;">領収No000486</p> <p style="text-align: right;">印</p>
事業名、用途及び内容等	<p>令和4年9月分定例会 本会議質問用配付資料代</p> <p>(カラーコピーA3)</p> <p>80円 × 90枚 = 7,200円</p>
調査の概要	

# 現代によみがえる 朱雀大路

奈良市は、1260年午前、かおり薫り蒸い天平文化の花を咲かせた最初の都風・平城京のあったまちはです。

奈良市はその歴史の示すところに深い「新平城京のまらちづくり」を推進していますが、その中核となる朱雀大路と朱雀門の復元計画がいま着々と具体化しつつあります。

朱雀大路は北端の朱雀門から南端の羅城門まで全長3.7キロ、幅員約100mを復元して公園にします。公園は芝生や緑樹を主体にしてグラウンド、子供の広場、テニスコート、サイクリングセンター、多目的グラウンド、博物館、レストハウスなどを配置し、緑と水のおふれた世界的な史跡公園にする計画です。大路に面して当時の街区も一部復元するほか、道路沿いには西安から贈られた早柳を植えます。

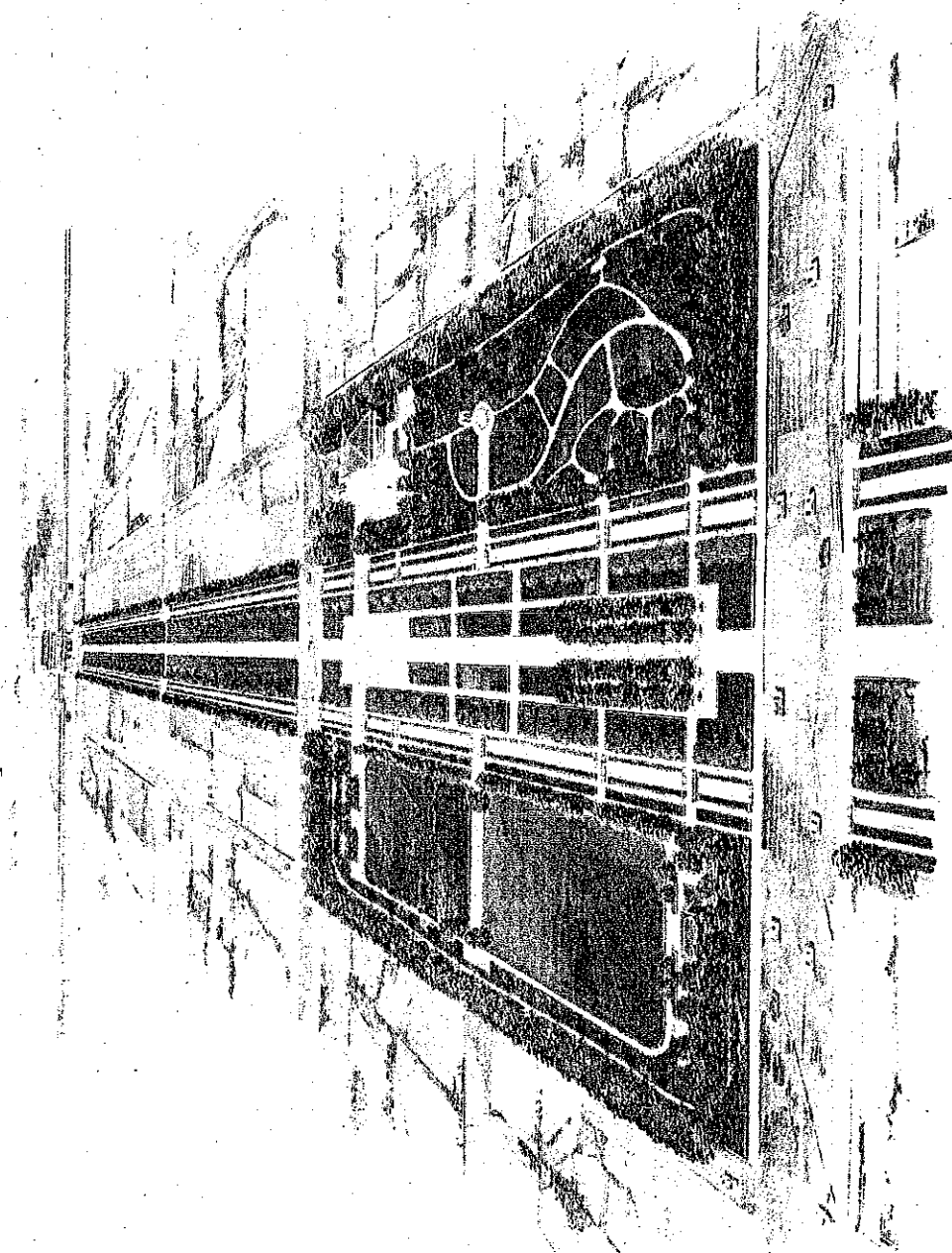

現代によみがえる平城京朱雀大路の復元構想図

## 項目別一覧表(項目別元帳)

項目	資料購入費
----	-------

(単位:円)

整理番号	支出年月日	支出金額	支出証拠書類 の額面金額	摘要
1	令和4年4月30日	7,124	7,124	4月分 毎日(朝刊)、奈良新聞代
2	令和4年5月31日	7,124	7,124	5月分 毎日(朝刊)、奈良新聞代
3	令和4年6月30日	7,124	7,124	6月分 毎日(朝刊)、奈良新聞代
4	令和4年7月31日	3,024	3,024	7月分 奈良新聞代
5	令和4年8月31日	3,024	3,024	8月分 奈良新聞代
6	令和4年9月30日	3,024	3,024	9月分 奈良新聞代
7	令和4年10月31日	7,124	7,124	10月分 毎日(朝刊)、奈良新聞代
8	令和4年12月2日	11,036	33,110	奈良県年鑑
9	令和5年3月31日	5,278	69,288	会派分(No1～13)
計		53,882	139,966	

(様式1)

### 領収書等貼付用紙

項目	資料購入費
整理番号	/

領収書等の証拠書類の貼付欄



## 領 収 書



五条町3-2  
森田 一成 様

お客様No. 34 188  
2022年 04 月

銘柄	部	金額
毎日新聞朝刊	1	4,100
奈良新聞	1	3,024

毎日新聞 福井新聞  
尼ヶ辻販売 取之印  
〒630-8024  
奈良市尼辻中町10-29  
大川ビル 1F

TEL : 0742-33-3982  
FAX : 0742-33-3983

領収金額 **¥7,124**

※ 軽減税率対象

事業名、用途及び内容等

4月分

毎日新聞(朝刊)代	4,100円
奈良新聞代	3,024円
計	7,124円

調査の概要



(様式1)

領収書等貼付用紙

項目	資料購入費
整理番号	2

領収書等の証拠書類の貼付欄



領 収 書



五条町3-2  
森田 一成様

お客様No. 34 188  
2022年 05 月

銘柄	部	金額
毎日新聞朝刊	1	4,100
奈良新聞	1	3,024

毎日新聞 福井新聞  
 尼ヶ辻販売部 取之印  
 〒630-8024  
 奈良市尼辻中町10-29  
 大川ビル 1F  
 TEL : 0742-33-3982  
 FAX : 0742-33-3983

領収金額 ¥7,124

※ 軽減税率対象

事業名、用途及び内容等

5月分

毎日新聞(朝刊)代	4,100円
奈良新聞代	3,024円
計	7,124円

調査の概要

(様式1)

領収書等貼付用紙

項目	資料購入費
整理番号	3

領収書等の証拠書類の貼付欄

**領 収 書**

五条町3-2  
**森田 一成 様**

お客様No. 34 188  
 2022年 06 月

銘柄	部	金額
毎日新聞朝刊	1	4,100
奈良新聞	1	3,024

毎日新聞 福井新聞  
 尼ヶ辻販売部 領収之印  
 〒630-8024  
 奈良市尼辻中町10-29  
 大川ビル 1F  
 TEL : 0742-33-3982  
 FAX : 0742-33-3983

領収金額 **¥7,124**

※ 軽減税率対象

事業名  
用途及び内容等

6月分

毎日新聞(朝刊)代	4,100円
奈良新聞代	3,024円
<b>計</b>	<b>7,124円</b>

調査の概要

(様式1)

### 領収書等貼付用紙

項目	資料購入費
整理番号	4

領収書等の証拠書類の貼付欄

MAINICHI 領 収 書



五条町3-2  
森田 一成 様

お客様No. 34 188  
2022年 07 月

銘柄	部	金額
奈良新聞	1	3,024
領収金額		¥3,024

毎日新聞 福井新聞  
尼ヶ辻販売 取之印  
〒630-8024  
奈良市尼辻中町10-29  
大川ビル 1F  
TEL : 0742-33-3982  
FAX : 0742-33-3983

※ 軽減税率対象

事業名、用途及び内容等

7月分

奈良新聞代

3,024円

調査の概要

(様式1)

領収書等貼付用紙

項 目	資料購入費
整理番号	5

領収書等の証拠書類の貼付欄



領 収 書



五条町3-2  
森田 一成 様

お客様No. 34 188  
2022年 08 月

銘 柄	部	金 額
奈良新聞	1	3,024
領収金額		¥3,024

毎日新聞 福井新聞  
ニヶ辻販売 取之印  
〒630-8024  
奈良市尼辻中町10-29  
大川ビル 1F  
TEL : 0742-33-3982  
FAX : 0742-33-3983

※ 軽減税率対象

事業名、用途及び内容等

8月分

奈良新聞代

3,024円

調査の概要

(様式1)

領収書等貼付用紙

項目	資料購入費
整理番号	6

領収書等の証拠書類の貼付欄



領 収 書



五条町3-2  
森田 一成 様

お客様No. 34 188  
2022年 09 月

銘柄	部	金額
奈良新聞	1	3,024

毎日新聞 福井藩新聞  
ニヶ辻販売所 取之印  
〒630-8024  
奈良市尼辻中町10-29  
大川ビル 1F  
TEL : 0742-33-3982  
FAX : 0742-33-3983

領収金額 ¥3,024

※ 軽減税率対象

事業名、用途及び内容等

9月分

奈良新聞代

3,024円

調査の概要

(様式1)

### 領収書等貼付用紙

項目	資料購入費
整理番号	7

領収書等の証拠書類の貼付欄



## 領 収 書



五条町3-2  
森田 一成 様

お客様No. 34 188  
2022年 10 月分

銘柄	部	金額
毎日新聞朝刊	1	4,100
奈良新聞	1	3,024

毎日新聞 福井新聞  
 尼ヶ辻販売願取之印  
 〒630-8024  
 奈良市尼辻中町10-29  
 大川ビル 1F  
 TEL : 0742-33-3982  
 FAX : 0742-33-3983

領収金額 ¥7,124

※ 軽減税率対象

事業名、使途及び内容等

10月分

毎日新聞(朝刊)代	4,100円
奈良新聞代	3,024円
計	7,124円

調査の概要

(様式1)

領収書等貼付用紙

項目	資料購入費
整理番号	8

領収書等の証拠書類の貼付欄	<p>別紙添付</p>
事業名、用途及び内容等	<p>奈良県年鑑（奈良新聞社）</p> <p>年鑑代を含む掲載料33,000円の内、年鑑代分11,000円と 手数料110円の内、3分の1にあたる、36円を計上する。</p> <p style="text-align: center;"><math>11,000円 \times 1冊 + 36円 = 11,036円</math></p>
調査の概要	

# 請 求 書

発行日 2022年 11月 29日

No. 157436-1

〒630-8032  
奈良市五条町3-2

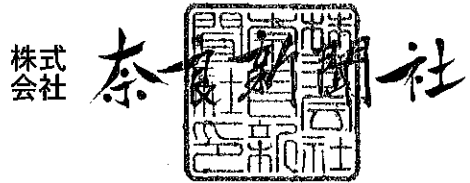

森田 一成

様

本 社 奈良市法華寺町2番地4 ☎0742(32)1000番(代)  
〒630-8686  
中興和支社 磯城郡田原本町阪手685番1 ☎0744(34)1221番  
〒636-0247  
東京支社 ☎03(6811)2860番 大阪支社 ☎06(6777)1531番

毎々格別のお引立てに預り厚くお礼申し上げます。  
下記の通り御請求申し上げます。

28560

日付	部門	件 名	単 価	数 量	金 額	
22.11.29	出版	2023年版奈良県年鑑著名人掲載料	30,000	1	30,000	
					(地方消費税含む) 消費税額	3,000
					ご請求金額	33,000

郵便局及び南都銀行の本支店からお振込される場合は  
下部の振込用紙をご使用になると手数料は不要です。

## 振替払込請求書兼受領証 (振込金(兼手数料)受領書)

この受領証は、大切に保管してください。	口座番号 加入者名	[Redacted]									
	金額	株式会社 奈良新聞社									
	振込先	千	百	十	万	千	百	十	円		
	ご依頼人	* 3 3 0 0 0									
料 金	南都銀行 本店営業部 (普) [Redacted]										
備 考	おなまえ * 森田 一成										
	(消費税込み)					日					
	110 円					附					
	現金払					印					

(ゆうちょ銀行)



(様式1)

### 領収書等貼付用紙

項 目	資料購入費
整理番号	9
領収書等の証拠書類の貼付欄	別 紙
事業名、 使途及び 内容等	会派の資料購入費 (No.1~No.13) 支出証拠書類の額面金額 69,288円 支出金額 52,788円 内、森田負担分 $52,788円 \div 10人 = 5,278円$
調査の 概要	

### 項目別一覧表（項目別元帳）

項目	資料購入費
----	-------

（単位：円）

整理番号	支出年月日	支出金額	支出証拠書類の 額面金額	内 容
1	R3.10.26	16,500	33,000	日本教育新聞(令和3年10月から令和4年9月までのうち、令和4年4月から令和4年9月までの支出)
2	R4.4.25	3,024	3,024	奈良新聞(4月分)
3	R4.5.23	3,024	3,024	奈良新聞(5月分)
4	R4.6.27	3,024	3,024	奈良新聞(6月分)
5	R4.7.25	3,024	3,024	奈良新聞(7月分)
6	R4.8.29	3,024	3,024	奈良新聞(8月分)
7	R4.9.26	3,024	3,024	奈良新聞(9月分)
8	R4.10.26	3,024	3,024	奈良新聞(10月分)
9	R4.11.28	3,024	3,024	奈良新聞(11月分)
10	R4.12.23	3,024	3,024	奈良新聞(12月分)
11	R5.1.30	3,024	3,024	奈良新聞(1月分)
12	R5.2.27	3,024	3,024	奈良新聞(2月分)
13	R5.3.27	3,024	3,024	奈良新聞(3月分)
計		52,788	69,288	一人当たりの負担額5,278円 八尾議員は端数8円負担し5,286円

## 領収書等貼付用紙

項 目	資料購入費
整理番号	1
領収書等の証拠書類の貼付欄	別紙参照
事業名、用途及び内容等	<p style="text-align: center;">日本教育新聞購読料 (R3. 10. 26支払い)</p> <p>令和3年10月から令和4年9月まで (1月当たり2,750円×12月=33,000円) のうち、                      令和4年4月から令和4年9月までの支出 1月当たり2,750円×6月=16,500円</p>
調査の概要	

領収書等貼付用紙

項目	資料購入費
整理番号	3

ご利用明細票

お取扱日	店番	取扱番号
03-10-2645242	A93170007	
取扱店	カラシヤクショナイ	
払込口座	[REDACTED]	
払込金額	*33,000	料金 *0

日本教育新聞社
33000
33000

**振替受付票**

払込みの証拠となるものですから大切に保存して下さい。料金には、消費税等が含まれています。(ゆうちょ銀行)

入金額 \*35,000  
おつり \*2,000

1月に各種料金を改定します。詳細は当行WEBサイトをご覧ください。

領収書等の証拠書類の貼付欄

事業名、用途及び内容等

日本教育新聞購読料 (R3. 10. 26支払い)

令和3年10月から令和4年9月まで (1月当たり2,750円×12月=33,000円) のうち、  
令和3年10月から令和4年3月までの支出 1月当たり2,750円×6月=16,500円

印紙税申告納付につき廻町税務署承認済

調査の概要

請 求 書

2021年 10月 21日

自民党奈良市議会・結の会 様

「日本教育新聞」をご購読賜りまして厚く御礼申し上げます。  
 下記の通りご請求申し上げます。  
 ※お支払い方法についてはこの請求書の裏面をお読みください。



株式会社日本教育新聞社

代表取締役 林 幹 長

東京都港区白子 1-10-10  
 電話 03(3783)0108

《お支払い先》

- ・振替払込
  - ・銀行振込
  - ・口座名義
- みずほ銀行虎ノ門支店  
 普通預金  
 株式会社日本教育新聞社

合計請求額	33,000 円	読者コード	72-537887	請求書番号	0004463495
-------	----------	-------	-----------	-------	------------

(内税)

【お願い】 銀行からのご送金の際は、ご依頼人の前に上記の読者コードを入力してください。

	品 名	部 数	期 間	金 額	備 考
前回請求額				円	
今回入金額				円	
差引繰越額				円	
今回請求額	日本教育新聞	1部	12ヶ月分	33,000 円	2021/10-2022/09
合計請求額	日本教育新聞	1部	12ヶ月分	33,000 円	2021/10-2022/09

領収書等貼付用紙

項目	資料購入費
整理番号	2

領収書等の証拠書類の貼付欄

2022年04月分 **ASA** 領収証 ID( 645150)  
 No. 1- 25-239-000  
 奈良市二条大路南 議会棟  
 市役所中央棟2F  
**奈良市議会 自民党会派 様**

銘柄	部金額	本体価格/消費税(参考)	年月日
奈良新聞※	1 3,024	2,800 224	
合計	<b>¥3,024</b>	8%対象 ¥3,024(消費税 ¥224)	

※は軽減税率対象品目

毎度ご貼付有難うございます。左記の通り領収致しました。



株式会社アコム奈良ニッセイシャ  
 〒630-8422  
 奈良県奈良市横井1-708-1  
 TEL: 0120-66-5319



FAX: 0742-63-0735

事業名、使途及び内容等

4月分 奈良新聞購読料 3,024円 (R4.4.25)

調査の概要

領収書等貼付用紙

項目	資料購入費
整理番号	3

領収書等の証拠書類の貼付欄

2022年05月分 **ASA** 領収証 ID( 645150)  
 奈良市二条大路南 議会棟 No. 1- 25-239-000  
 市役所中央棟 2F  
**奈良市議会 自民党会派 様**

銘 柄	部	金 額	本体価格/消費税(参考)		年 月 日
奈良新聞 ※	1	3,024	2,800	224	
合 計		<b>¥3,024</b>	8%対象 ¥3,024(消費税 ¥224)		
※は軽減税率対象品目					

毎度ご購入有様でございます。  
左記の通り領収致しました。

**ASA** 株式会社アサコム奈良ニッセイシャ  
 〒680-8422 奈良県奈良市横井1-708-1  
 TEL: 0120-66-5319 FAX: 0742-63-0735



事業名、用途及び内容等

5月分 奈良新聞購読料 3,024円 (R4.5.23)

調査の概要

領収書等貼付用紙

項目	資料購入費
整理番号	4

領収書等の証拠書類の貼付欄

2022年06月分 **ASA** 領収証 ID( 645150)  
 奈良市二条大路南 議会棟 No. 1- 25-239-000  
 市役所中央棟2F  
**奈良市議会 自民党会派 様**

銘柄	部	金額	本体価格/消費税(参考)		年 月 日
奈良新聞 ※	1	3,024	2,800	224	
合 計		<b>¥3,024</b>	8%対象 ¥3,024(消費税 ¥224)		
※は軽減税率対象品目					

毎度ご購読有難うございます。  
左記の通り領収致しました。

**ASA** 株式会社アコム奈良ニッセイシャ  
 〒630-8422  
 奈良県奈良市横井1-708-1  
 TEL: 0120-66-5319 FAX: 0742-63-0735



事業名、使途及び内容等

6月分 奈良新聞購読料 3,024円 (R4.6.27)

調査の概要



領収書等貼付用紙

項目	資料購入費
整理番号	5

領収書等の証拠書類の貼付欄

2022年07月分 **ASA** 領収証 ID( 645150)  
 奈良市二条大路南 議会棟 No. 1- 25-239-000  
 市役所中央棟 2F  
 奈良市議会 自民党会派 様

銘柄	部金額	本体価格/消費税(参考)	年月日
奈良新聞※	1 3,024	2,800 224	
合計	<b>¥3,024</b>	8%対象 ¥3,024(消費税 ¥224)	

※は軽減税率対象品目

毎度ご購入ありがとうございます。  
 左記の通り領収致しました。

**ASA** 株式会社アコム奈良ニッセイシャ  
 〒630-8422 奈良県奈良市横井1-708-1  
 TEL: 0120-66-5319 FAX: 0742-63-0735



事業名、用途及び内容等

7月分 奈良新聞購読料 3,024円 (R4.7.25)

調査の概要

領収書等貼付用紙

項目	資料購入費
整理番号	6

領収書等の証拠書類の貼付欄

2022年08月分 **ASA** 領収証 ID( 645150)  
 No. 1- 25-239-000  
 奈良市二条大路南 議会棟  
 市役所中央棟2F  
 奈良市議会 自民党会派 様

品名	部	金額	本体価格/消費税(参考)	年月日
奈良新聞※	1	3,024	2,800 224	
合計		<b>¥3,024</b>	8%対象 ¥3,024(消費税 ¥224)	

※は軽減税率対象品目

毎度ご購読有難うございます。  
左記の通り領収致しました。



株式会社アコム奈良ニッセイシャ  
 〒630-8422  
 奈良県奈良市横井1-708-1  
 TEL: 0120-66-6319



FAX: 0742-63-0735

事業名、使途及び内容等

8月分 奈良新聞購読料 3,024円 (R4.8.29)

調査の概要

領収書等貼付用紙

項目	資料購入費
整理番号	7

領収書等の証拠書類の貼付欄

2022年09月分 **ASA** 領収証  
 奈良市二条大路南 議会棟  
 市役所中央棟 2F  
 奈良市議会 自民党会派 様

ID( 645150)  
 No. 1- 25-239-000

銘柄	部	金額	本体価格/消費税(参考)	年月日
奈良新聞 ※	1	3,024	2,800 224	
合計		<b>¥3,024</b>	8%対象 ¥3,024(消費税 ¥224)	

毎度ご購入有難うございます。  
 左記の通り領収致しました。



株式会社アコム奈良ニッセイシャ  
 〒630-8422  
 奈良県奈良市横井1-708-1  
 TEL: 0120-66-5319 FAX: 0742-63-0735



事業名、用途及び内容等

9月分 奈良新聞購読料 3,024円 (R4.9.26)

調査の概要

領収書等貼付用紙

項目	資料購入費
整理番号	8

領収書等の証拠書類の貼付欄

2022年10月分 **ASA** 領収証 ID( 645150)  
 奈良市二条大路南 議会棟 No. 1- 25-239-000  
 市役所中央棟2F  
**奈良市議会 自民党会派 様**

銘 柄	部	金 額	本体価格/消費税(参考)		年 月 日
奈良新聞※	1	3,024	2,800	224	
合 計		<b>¥3,024</b>	8%対象 ¥3,024(消費税 ¥224)		

※は軽減税率対象品目

毎度ご購読有難うございます。左記の通り領収致しました。



株式会社アコム奈良ニッセイシャ

〒630-8422

奈良県奈良市横井1-708-1

TEL: 0120-66-5319

FAX: 0742-63-0735



事業名、使途及び内容等

10月分 奈良新聞購読料 3,024円 (R4.10.26)

調査の概要

領収書等貼付用紙

項目	資料購入費
整理番号	9

領収書等の証拠書類の貼付欄

2022年11月分 **ASA** 領収証  
 奈良市二条大路南 議会棟  
 市役所中央棟2F  
 奈良市議会 自民党会派 様

ID( 645150)  
 No. 1- 25-239-000

銘柄	部	金額	本体価格/消費税(参考)	年月日
奈良新聞※	1	3,024	2,800 224	
合計		<b>¥3,024</b>	8%対象 ¥3,024(消費税 ¥224)	

※は軽減税率対象品目

毎度ご購読有難うございます。  
 左記の通り領収致しました。

**ASA** 株式会社アコム奈良ニッセイシャ  
 〒630-8422 奈良県奈良市横井1-708-1  
 TEL: 0120-66-5319 FAX: 0742-63-0735



事業名、使途及び内容等

11月分 奈良新聞購読料 3,024円 (R4.11.28)

調査の概要

領収書等貼付用紙

項目	資料購入費
整理番号	10

領収書等の証拠書類の貼付欄

2022年12月分 **ASA** 領収証 ID( 645150)  
 No. 1- 25-239-000  
 奈良市二条大路南 議会棟  
 市役所中央棟2F  
**奈良市議会 自民党会派 様**

銘柄	部	金額	本体価格/消費税(参考)		年 月 日
奈良新聞※	1	3,024	2,800	224	
合 計		<b>¥3,024</b>	8%対象 ¥3,024(消費税 ¥224)		
※は軽減税率対象品目					

毎度ご購読有難うございます。  
左記の通り領収致しました。

**ASA** 株式会社アコム奈良ニッセイシャ  
 〒630-8422 奈良県奈良市横井1-708-1  
 TEL: 0120-66-5319 FAX: 0742-63-0735  

事業名、使途及び内容等

12月分 奈良新聞購読料 3,024円 (R4.12.23)

調査の概要

領収書等貼付用紙

項目	資料購入費
整理番号	11

領収書等の証拠書類の貼付欄

2023年01月分 **ASA** 領収証 ID( .645150)  
 No. 1- 25-239-000  
 奈良市二条大路南 議会棟  
 市役所中央棟 2F  
 奈良市議会 自民党会派 様

銘柄	部	金額	本体価格/消費税(参考)	年月日
奈良新聞※	1	3,024	2,800 224	
合計		<b>¥3,024</b>	8%対象 ¥3,024(消費税 ¥224)	
※は軽減税率対象品目				

再度ご振込有難うございます。  
 上記の通り領収致しました。



株式会社アコム奈良ニッセイシャ  
 〒630-8422  
 奈良県奈良市横井1-708-1  
 TEL: 0120-66-5319



FAX: 0742-63-0735

事業名、用途及び内容等

1月分 奈良新聞購読料 3,024円 (R5.1.30)

調査の概要

領収書等貼付用紙

項目	資料購入費
整理番号	12

領収書等の証拠書類の貼付欄



2023年 2月 領収証 12.25.239  
顧客No. 45115

奈良市議会 自民党会派 様

購読銘柄	部数	金額	本体額	領収金額
※ 奈良新聞	1	3,024	2,800	¥3,024
				8%対象 2,800 税 224

※は軽減税率対象  
株式会社アコム奈良ニッセイシャ  
〒630-8422  
奈良県奈良市横井1-708-1  
TEL:0120-66-5319 FAX:0742-63-0735



事業名、使途及び内容等

2月分 奈良新聞購読料 3,024円 (R5.2.27)

調査の概要



領収書等貼付用紙

項目	資料購入費
整理番号	13

領収書等の証拠書類の貼付欄

ASA 2023年 3月 領収証 12.25.239  
顧客No. 45115

奈良市議会 自民党会派 様

購読銘柄	部数	金額	本体額	領収金額
※ 奈良新聞	1	3,024	2,800	¥3,024
				8%対象 2,800 税 224

※は軽減税率対象  
株式会社アコム奈良ニッセイシャ  
〒630-8422  
奈良県奈良市横井1-708-1  
TEL:0120-66-5319 FAX:0742-63-0735



事業名、用途及び内容等

3月分 奈良新聞購読料 3,024円 (R5.3.27)

調査の概要

## 項目別一覧表(項目別元帳)

項目	事務所費
----	------

(単位:円)

整理番号	支出年月日	支出金額	支出証拠書類 の額面金額	摘 要
1	令和5年3月31日	14,384	143,848	会派分(No1~15)
計		14,384	143,848	

(様式1)

### 領収書等貼付用紙

項 目	事務所費
整理番号	/
領収書等の証拠書類の貼付欄	別紙
事業名、用途及び内容等	会派事務所費 (No 1 ~ No 15) 支出証拠書類の額面金額 143,848円 支出金額 143,848円 内、森田負担分 143,848円 ÷ 10人 = 14,384円
調査の概要	

項目別一覧表（項目別元帳）

項目	事務所費
----	------

（単位：円）

整理番号	支出年月日	支出金額	支出証拠書類の額面金額	内 容
1	R4.4.8	2,420	2,420	事務用品（コピー用紙）
2	R4.4.28	21,978	21,978	事務用品（トナーカートリッジ）
3	R4.5.13	2,475	2,475	事務用品（修正テープ）
4	R4.6.14	10,989	10,989	事務用品（トナーカートリッジ）
5	R4.7.11	2,420	2,420	事務用品（コピー用紙）
6	R4.7.14	1,657	1,657	事務用品（クリヤーホルダー）
7	R4.7.25	1,543	1,543	事務用品（アルカリ乾電池）
8	R4.8.17	21,978	21,978	事務用品（トナーカートリッジ）
9	R4.9.6	4,840	4,840	事務用品（コピー用紙）
10	R4.9.6	31,570	31,570	事務用品（トナーカートリッジ）
11	R4.10.7	3,812	3,812	事務用品（クリヤーホルダー）
12	R4.11.18	21,978	21,978	事務用品（トナーカートリッジ）
13	R4.12.14	11,511	11,511	事務用品（トナーカートリッジ）
14	R5.2.3	2,420	2,420	事務用品（コピー用紙）
15	R5.2.22	2,257	2,257	事務用品（フラットファイル）
計		143,848	143,848	一人当たりの負担額14,384円 八尾議員は端数8円負担し14,392円

領収書等貼付用紙

項目	事務所費
整理番号	1

領収書等の証拠書類の貼付欄

領収証

No. 017052

既読奈良議会議会・結の会様

2022年 6月 9日

金額

¥ 2 4 2 0 -

内

但 810607

消費税等

上記正に領収いたしました

現金



小切手

文具・事務用品・OA用品  
株式会社

代表取締役 西 洋  
奈良 72

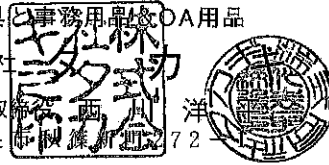

HISAGO#N1779(50) J632750

事業名、用途及び内容等

コピー用紙

2,200円×1箱=2,200円

消費税

220円

合計

2,420円

調査の概要

お客様コードNo. 1130

# 請求書

No. 810607

年 月 日

株式会社

タカギ

代表取締役 西川 洋平

〒631-0813 奈良市秋篠新町272

TEL0742-53-7007 FAX0742-53-7017

自民党奈良市議会・結の会 御中

TEL:

FAX:

(022) 担当: [REDACTED]

直送先:

下記の通り御請求いたしましたのでご査収ください。

品番・品名	数量	単位	単価	金額	備考
スーパーホワイトラック コピー用紙 A4 2500枚	1	箱	2,200	2,200	

※明細金額：税抜きです。

摘要:

【振込先】南都銀行 JR奈良駅前支店  
普通 [REDACTED] 口座名:カ)タカギ

合計	¥2,200
消費税等	¥220
税込合計	¥2,420

領収書等貼付用紙

項目	事務所費
整理番号	2

領収書等の証拠書類の貼付欄

領収証

No. 017059

自民党奈良市議会 結納

様 2022年 6月 28日

金額

¥ 21,978 -

内

但 811341

消費税等

上記正に領収いたしました

現金	<input checked="" type="checkbox"/>	
小切手	<input type="checkbox"/>	

HISAGO #N1779(50) J632750

文具 事務用品 OA用品  
株式会社 洋

代表取締役 奈良市林森新町272-1

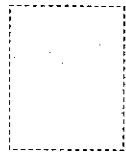

事業名、  
用途及び内容等

事務用品 (沖データ トナーカートリッジ TC-C4AC1シアン) 1箱

事務用品 (沖データ トナーカートリッジ TC-C4AY1イエロー) 1箱

9,990円 × 2箱 = 19,980円

消費税 1,998円

合計 21,978円

調査の概要

お客様コードNo. 1130

請求書 No. 811341

年 月 日

株式会社 **タカギ**  
 代表取締役 西川 洋平  
 〒631-0813 奈良市秋篠新町272  
 TEL0742-53-7007 FAX0742-53-7017

自民党奈良市議会・結の会 御中

TEL:                                      FAX:                                      (047) 担当: XXXXXXXXXX  
 直送先:                                      下記の通り御請求いたしましたのでご査収ください。

品 番・品 名	数 量	単 位	単 価	金 額	備 考
沖デ-タトナーカートリッジ TC-C4AC1 シ7ソ	1	箱	9,990	9,990	
沖デ-タトナーカートリッジ TC-C4AY11イロ-	1	箱	9,990	9,990	

※明細金額:税抜きです。

摘要:   
 【振込先】南都銀行 JR奈良駅前支店  
 普通 XXXXXXXXXX 口座名:力)タカギ

合 計	¥19,980
消費税等	¥1,998
税込合計	¥21,978



領収書等貼付用紙

項 目	事務所費
整理番号	3

領収書等の証拠書類の貼付欄

領収証

No. 017063

肥後奈部議会・経の会 様 2022年5月3日

金額									
			4	2	4	7	5	-	

内 但 811638  
消費税等 上記正に領収いたしました

現金	<input checked="" type="checkbox"/>	
小切手	<input type="checkbox"/>	

HISAGO#N1779(50) J632750

文具と事務用品とOA用品  
株式会社 三夕劫  
代表取締役 奈良 洋  
〒72-1-1 奈良市秋篠新町



事業名、用途及び内容等

事務用品 (プラス ホワイパープッシュプル 4.2mm GR) 225円×10個=2,250円  
消費税 225円  
合計 2,475円

調査の概要

お客様コードNo. 1130

# 請求書

No. 811638

年 月 日

自民党奈良市議会・結の会 御中

株式会社 **タカギ**

代表取締役 西川 洋平  
〒631-0813奈良市秋篠新町272番地  
TEL0742-53-7007 FAX0742-53-7017

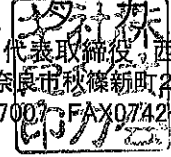

TEL:                      FAX:  
直送先:

(047) 担当: XXXXXXXXXX  
下記の通り御請求いたしましたのでご査取ください。

品番・品名	数量	単位	単価	金額	備考
プラス ホワイパープッシュプル 4.2mm GR	10	個	225	2,250	

※明細金額: 税抜きです。

摘要:  
【振込先】南都銀行 JR奈良駅前支店  
普通 XXXXXXXXXX 口座名:力)タカギ

--	--

合計	¥2,250
消費税等	¥225
税込合計	¥2,475

領収書等貼付用紙

項 目	事務所費
整理番号	4

領収書等の証拠書類の貼付欄

領収証

No. 017081

奈良市議会 - 経の会 様 2022年6月14日

金額	9	1	0	9	8	9	-
----	---	---	---	---	---	---	---

内 但 8,125 消費税等 上記正に領収いたしました

現金	<input checked="" type="checkbox"/>	
小切手		

HISAGO #N1779(50) J632750

文具・事務用品 & OA用品  
株式会社 カタカ  
代表取締役 西 洋  
奈良市秋篠区 272-1



事業名、用途及び内容等

事務用品 (沖データ トナーカートリッジ TC-C4AK2ブラック) 1箱  
9,990円 × 1箱 = 9,990円  
消費税 999円  
合計 10,989円

調査の概要

お客様コードNo. 1130

請求書

No. 812584

年 月 日

株式会社 力タキ

代表取締役 西川 洋平

〒631-0813 奈良市秋篠新町272

TEL0742-53-7007 FAX0742-53-7017

自民党奈良市議会・結の会 御中

TEL:

FAX:

(047) 担当

直送先:

下記の通り御請求いたしましたのでご査収ください。

品番・品名	数量	単位	単価	金額	備考
沖データナーカートリッジ TC-C4AK2 ブラック	1	箱	9,990	9,990	

※明細金額: 税抜きです。

摘要:

【振込先】南都銀行 JR奈良駅前支店  
普通 口座名:力タキ

合計	¥9,990
消費税等	¥999
税込合計	¥10,989

領収書等貼付用紙

項目	事務所費
整理番号	5

領収書等の証拠書類の貼付欄

領収証

No. 017091

自民党奈良市議会・結の会

様 2022年7月11日

金額	¥ 2 4 2 0 . -
----	---------------

内 消費税等 但 813286 上記正に領収いたしました

現金	<input checked="" type="checkbox"/>	
小切手		

## HISAGO #N1779(50) J632750

文具・事務用品・OA用品  
株式会社 西川洋行  
代表取締役 西川洋行  
奈良市秋篠新町272-1



事業名、用途及び内容等

コピー用紙 2,200円×1箱=2,200円  
消費税 220円  
合計 2,420円

調査の概要

お客様コードNo. 1130

**請 求 書**

No. 813286

年 月 日

株式会社

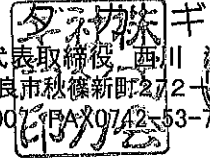

〒631-0813奈良市秋篠新町272-1

TEL0742-53-7007 FAX0742-53-7017

自民党奈良市議会・結の会 御中

TEL: FAX:  
直送先:

(047) 担当: [Redacted]  
下記の通り御請求いたしましたのでご査収ください。

品番・品名	数量	単位	単価	金額	備考
スーパーホワイトライラック コピー用紙 A4 2500枚	1	箱	2,200	2,200	

※明細金額: 税抜きです。

摘要:  
【振込先】南都銀行 JR奈良駅前支店  
普通 [Redacted] 口座名: 力)タカギ

--	--

合 計	¥2,200
消費税等	¥220
税込合計	¥2,420

領収書等貼付用紙

項目	事務所費
整理番号	6

領収書等の証拠書類の貼付欄

領収証

No. 017094

自民党奈良市議会、結の会

様 2022年 7月14日

金額

¥ 1 6 5 7 -

内

813402

消費税等

上記正に領収いたしました

現金

小切手

HISAGO #N1779(50) J632750

文具と事務用品 DA用品

株式会社 三ツツカ

代表取締役 西川 洋  
奈良市秋桜町2-27-1



事業名、用途及び内容等

事務用品 (クリヤーホルダー D400J) 1, 507円×1パック=1, 507円  
 消費税 150円  
 計 1, 657円

調査の概要

お客様コードNo. 1130

# 請求書

No. 813402

年 月 日

株式会社 **タカギ**

代表取締役 西川 洋平

〒631-0813奈良市秋篠新町272-1

TEL0742-53-7007 FAX0742-53-7017

自民党奈良市議会・結の会 御中



TEL:                      FAX:  
直送先:

(022) 担当 XXXXXXXXXX

下記の通り御請求いたしましたのでご査収ください。

品番・品名	数量	単位	単価	金額	備考
JTX クイヤホルダー(100枚)D400J	1	パック	1,507	1,507	

※明細金額：税抜きです。

摘要：  
【振込先】南都銀行 JR奈良駅前支店  
普通 XXXXXXXXXX 口座名:力)タカギ

--	--

合計	¥1,507
消費税等	¥150
税込合計	¥1,657



領収書等貼付用紙

項目	事務所費
整理番号	7

領収書等の証拠書類の貼付欄

領収証

No. 017099

自民党奈良市議会・結の会様 2022年7月25日

金額

¥ 1,543-

内

但

813570

消費税等

上記正に領収いたしました

現金	<input checked="" type="checkbox"/>	
小切手	<input type="checkbox"/>	

##HISA00#N1779(50) J632750

文具と事務用品とOA用品

株式会社 三多式力

代表取締役 西 洋  
奈良市板橋区新町272-1

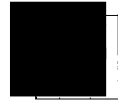

事業名、用途及び内容等

事務用品 (JTXアルカリ乾電池II単4×40本)

1,403円×1箱=1,403円

消費税 140円

合計 1,543円

調査の概要

お客様コードNo. 1130

# 請求書 No. 813570

年 月 日

株式会社 **タカギ** 千

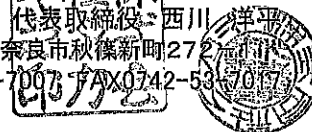

〒631-0813 奈良市秋篠新町27-2  
TEL0742-53-7007 FAX0742-53-7017

自民党奈良市議会・結の会 御中

TEL:                      FAX:  
直送先:

(022) 担当 [Redacted]  
下記の通り御請求いたしましたのでご査収ください。

品番・品名	数量	単位	単価	金額	備考
JTXアルカリ乾電池Ⅱ単4×40本 N224J-4P-1	1	箱	1,403	1,403	

※明細金額:税抜きです。

摘要:

【振込先】南都銀行 JR奈良駅前支店  
普通 口座名:力)タカギ

--	--

合 計	¥1,403
消費税等	¥140
税込合計	¥1,543

領収書等貼付用紙

項目	事務所費
整理番号	8

領収書等の証拠書類の貼付欄

領収証

No. 017356

自民党奈良市議会・結の会様

2022年 8月 17日

金額

¥ 21,978-

内

但 814076

消費税等

上記正に領収いたしました

現金

小切手

HISAGO #N1779(50) J632750

文具・事務用品・OA用品

株式会社 西丸洋行

代表取締役 奈良 西丸 洋行 472

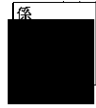

事業名、  
用途及び内容等

事務用品 (沖データ トナーカートリッジ TC-C4AC1シアン) 1箱

事務用品 (沖データ トナーカートリッジ TC-C4AM1マゼンダ) 1箱

9,990円×2箱=19,980円

消費税 1,998円

合計 21,978円

調査の概要

お客様コードNo. 1130

# 請求書 No. 814076

年月日

株式会社 **タカギ**

代表取締役 西川 洋平

〒631-0813奈良市秋篠新町272-1

TEL0742-53-7007 FAX0742-53-7017

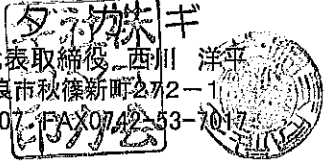

自民党奈良市議会・結の会 御中

TEL: FAX:  
直送先:

(047) 担当: XXXXXXXXXX  
下記の通り御請求いたしましたのでご査収ください。

品番・品名	数量	単位	単価	金額	備考
沖データナーカートリッジ TC-C4AG1 シアン	1	箱	9,990	9,990	
沖データナーカートリッジ TC-C4AM1 マゼンダ	1	箱	9,990	9,990	

※明細金額：税抜きです。

摘要:

【振込先】南都銀行 JR奈良駅前支店  
普通 XXXXXXXXXX 口座名:力)タカギ

--	--

合計	¥19,980
消費税等	¥1,998
税込合計	¥21,978

領収書等貼付用紙

項目	事務所費
整理番号	9

領収書等の証拠書類の貼付欄

領収証

No. 017360

自覚奈紳議会議会・結の会

様 2022年 9月 6日

金額	4,840-
----	--------

内

但 814501

消費税等

上記正に領収いたしました

現金

小切手

文具・事務用品&OA用品

株式会社

代表取締役 西 洋  
奈良 出 秋 藤 新 町 272

HISAGO #N1779(50) J832750

事業名、用途及び内容等

コピー用紙

2, 200円×2箱=4, 400円

消費税 440円

合計 4, 840円

調査の概要

お客様コードNo. 1130

# 請求書

No. 814501

年 月 日

株式会社 **タカギ** 代表取締役 西川 洋平

〒631-0813奈良市秋篠新町272-1

TEL0742-53-7007 FAX0742-53-7008



自民党奈良市議会・結の会 御中

TEL:  
直送先:

FAX:

(022) 担当 XXXXXXXXXX

下記の通り御請求いたしましたのでご査収ください。

品番・品名	数量	単位	単価	金額	備考
スーパーホワイトライラック コピー用紙 A4 2500枚	2	箱	2,200	4,400	

※明細金額: 税抜きです。

摘要:

【振込先】南都銀行 JR奈良駅前支店  
普通 XXXXXXXXXX 口座名: 力)タカギ

--	--

合 計	¥4,400
消費税等	¥440
税込合計	¥4,840

領収書等貼付用紙

項目	事務所費
整理番号	10

**NANTO BANK** カードサービスご利用明細  
 いつもご利用いただきましてありがとうございます。

お取引内容	取振店	ご利用年月日		
現金振込	030	04-09-06		
お取引銀行	お取引店	口座番号		
	****	*****		
お取引	1万円(枚)	5千円(枚)	千円(枚)	硬貨円
現金内訳	003	000	001	¥570
お取振時分	お取引金額	手数料		
12:40	¥31,240	¥330		
残高		おつり		
	*	¥0		

銀行使用欄

0104

ご案内またはお振込内容

南都銀行  
 JR奈良駅前支店  
 普通  
 カ) サミーシステム サマ

ナラツキ カイ タ ヲウミノツウゴドウ サマ

お受取人  
ご依頼人

EP2-107 3.08 805×6×1.000 KCS

裏面のご案内等もあわせてご覧ください。南都銀行

領収書等の証拠書類の貼付欄

事業名、用途及び内容等

事務用品 (OKI トナーカートリッジ TC-C4AM2)	1本
事務用品 (OKI トナーカートリッジ TC-C4AC2)	1本
	14,200円×2本=28,400円
	消費税 2,840円
	手数料 330円
	<b>合計 31,570円</b>

調査の概要

# 請 求 書

630-8580

奈良県奈良市二条大路南1丁目1-1

奈良市役所内

奈良市議会 自由民主党

御中

2022 年 8 月 31 日 締切分

No. 1

株式会社 中興雅也  
代表取締役 中興雅也

630-8121 奈良市三條宮前町1-20

TEL: 0742-30-1081

FAX: 0742-30-1091

南都銀行 J R奈良駅前支店

普通預金



お客様コードNo 0742341111J

毎度ありがとうございます。

下記の通り御請求申し上げます。

--	--

前回御請求額	御入金額	繰越金額	御買上額(税抜)	消費税額	御買上計	今回御請求額
0	0	0	28,400	2,840	31,240	31,240

伝票日付	伝票No	品番	品名	数量	単位	単価	御買上額
2022/08/18	28402	OKI トナーカートリッジ TC-C4AM2		1	本	14,200.00	14,200
		OKI トナーカートリッジ TC-C4AC2		1	本	14,200.00	14,200



領収書等貼付用紙

項目	事務所費
整理番号	11

領収書等の証拠書類の貼付欄

領収証

No. 017367

自民党奈良市議会、結の会

様 2022年10月7日

金額									
			¥	3	8	1	2	-	

内 但 815 293

消費税等 上記正に領収いたしました

現金	<input checked="" type="checkbox"/>		
小切手	<input type="checkbox"/>		

HISAGO #N1779(50) J632750

文具と事務用品とOA用品  
株式会社 三ツ木  
代表取締役 西川 洋  
奈良市秋篠新町272



事業名、用途及び内容等

事務用品 (グリヤーホルダー D400J)	1, 733円 × 2パック =	3, 466円
消費税		346円
計		3, 812円

調査の概要

お客様コードNo. 1130

# 請求書

No. 815293

年 月 日

株式会社 タカギ

代表取締役 西川 伸平

〒631-0813 奈良市秋篠新町272-1

TEL 0742-53-7007 FAX 0742-53-7017

自民党奈良市議会・結の会 御中

TEL:                      FAX:  
直送先:

(047) 担当 ██████████  
下記の通り御請求いたしましたのでご査収ください。

品番・品名	数量	単位	単価	金額	備考
JTX クリヤーホルダー(100枚)D400J	2	パック	1,733	3,466	

※明細金額: 税抜きです。

摘要:  
【振込先】南都銀行 JR奈良駅前支店  
普通 ██████████ 口座名: 力)タカギ

--	--

合計	¥3,466
消費税等	¥346
税込合計	¥3,812

領収書等貼付用紙

項目	事務所費
整理番号	12

領収書等の証拠書類の貼付欄

領収証

No. 017381

自民党奈良市議会 - 結の会 様 2022年11月18日

金額	9,219.78
----	----------

内 但 8,645.8  
消費税等 上記正に領収いたしました

現金	<input checked="" type="checkbox"/>
小切手	<input type="checkbox"/>

HISAGO #N1779(50) J632750

文具と事務用品&OA用品  
株式会社 **タカ**  
代表取締役 西川 洋  
奈良市 272-1



事業名、用途及び内容等

事務用品 (沖データ トナーカートリッジ TC-C4AK2ブラック) 2箱  
 9,990円 × 2箱 = 19,980円  
 消費税 1,998円  
 合計 21,978円

調査の概要



領収書等貼付用紙

項目	事務所費
整理番号	13

領収証

自覚奈良市議会、結の会

No. 017387

様 2022 年 12 月 15 日

金額							
		9	1	1	5	1	1 -

内 但 817208

消費税等 上記正に領収いたしました



現金	✓				
小切手					

文具と事務用品&OA用品

株式会社 多社協

代表取締役 西 洋

奈良市 新町2-7-2

※HISAGO #N1779(50) J632750

事業名、 用途及び内容等	<p>事務用品 (沖データ トナーカートリッジ TC-C4AY1イエロー) 1箱</p> <p>10,465円×1箱=10,465円</p> <p>消費税 1,046円</p> <hr/> <p>合計 11,511円</p>
-----------------	--

調査の概要	
-------	--



領収書等貼付用紙

項目	事務所費
整理番号	14

領収書等の証拠書類の貼付欄

領収証

№ 017667

自民党奈良市議会、結の会 様 2023年2月3日

金額

¥ 2,420 -

内

但 818670

消費税等

上記正に領収いたしました

現金	<input checked="" type="checkbox"/>		
小切手			

文具と事務用品  
株式会社 結の会  
代表取締役 平川 隆  
奈良市秋桜第1-1



事業名、用途及び内容等

コピー用紙

2,200円×1箱=2,200円

消費税 220円

合計 2,420円

調査の概要





領収書等貼付用紙

項目	事務所費
整理番号	15

領収書等の証拠書類の貼付欄

領収証

№ 017677

民党奈良市議会、結の会

様 2023年 2月22日

金額				4	2	2	5	7	-
----	--	--	--	---	---	---	---	---	---

内 但 819357

消費税等

上記正に領収いたしました

現金	<input checked="" type="checkbox"/>		
小切手	<input type="checkbox"/>		

文具と事務用品  
株式会社 民党奈良市議会  
代表取締役 奈良市秋篠野 24-2-1



事業名、使途及び内容等

事務用品

SV 背強化フラットファイル D128J-YL (10冊)	513円×2パック=1,026円
SV 背強化フラットファイル D128J-PK (10冊)	513円×2パック=1,026円
消費税	205円
合計	2,257円

調査の概要

お客様コードNo. 1130

請 求 書

No. 819357

年 月 日

株式会社 タカギ

代表取締役 西川 洋平

〒631-0813 奈良市秋篠新町272番1号

TEL0742-53-7007 FAX0742-53-7017

自民党奈良市議会・結の会 御中

TEL: FAX:  
直送先:

(047) 担当 [REDACTED]  
下記の通り御請求いたしましたのでご査収ください。

品 番・品 名	数 量	単 位	単 価	金 額	備 考
SV 背強化フラットファイル D128J-YL 10冊	2	パック	513	1,026	
SV 背強化フラットファイル D128J-PK 10冊	2	パック	513	1,026	

※明細金額:税抜きです。

摘要:  
【振込先】南都銀行 JR奈良駅前支店  
普通 [REDACTED] 口座名:力)タカギ

--	--

合 計	¥2,052
消費税等	¥205
税込合計	¥2,257