

すべての人々が心豊かに暮らせる

福祉のまちづくりを目指して

奈良市の福祉

令和5年度

(2023年度)

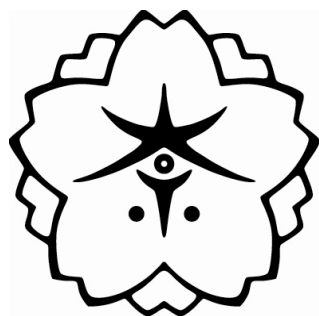

福 祉 部
子 ど も 未 来 部

はじめに

奈良市の福祉は、遠く平城京の昔から、福祉の発祥の地として栄えた、社会福祉の歴史があり、その福祉の心が現在に受け継がれています。

本市におきましては、1972年（昭和47年）に全国に先がけ「福祉都市宣言」を行い「福祉憲章」を制定し、積極的な福祉施策の拡充を推進してまいりました。

また、市民の皆様が安全・安心に暮らせ、心豊かに子育てができ、高齢者も障害をもつ人もすべての人々が心豊かに暮らせる福祉のまちづくりを目指し、「愛し愛される奈良」の実現に向け、市民の皆様のご協力をいただきながら、福祉都市の実現を目指し各種福祉施策を実施しております。

本書は、これらの関係施策を紹介するために作成しましたので、ご活用いただければ幸いです。

奈良市民憲章

（昭和43年11月3日制定）

奈良は日本のふるさと。美しい自然とすぐれた文化遺産を守り、古都に住むものにふさわしい自覚と誇りに生きましょう。

奈良は未来をひらくまち。青少年は健康で、はつらつと、正しく強い人間になりましょう。

奈良は善意のまち。みんなのしあわせのために、おたがいに助けあいましょう。

奈良は清潔で平和なまち。旅行者にはあたたかく親切に接しましょう。

奈良はのびゆくまち。市民の創意で、伝統と調和のとれた新しい住みよいまちづくりをしましょう。

「高齢者とともに歩むまち奈良」宣言

（平成6年9月15日制定）

高齢者は、長年にわたって、それぞれの力を出しあい、あらゆる困難を乗り越えて今日の日本をつくり上げてこられた方々であります。

わたしたち奈良市民は、いにしへの奈良の都から受け継がれてきた福祉の心を大切にし、すべての人々が住んでよかった、長生きしてよかったと喜びあえるまちづくりを進めます。

そのためには、高齢者が敬愛され、健康で生き生きとした人生を送り、その豊かな体験と知恵を生かして、主体的・積極的に社会参加のできるまちをつくるのが、福祉のまち奈良の歩む道です。

美しい自然と豊かな文化財の見守るなかで、すべての人・すべての物・すべての出会いを大切に
する優しく思いやりのある心が、家庭やとなり近所、社会にあふれ、老いも若きも幼きも、ともに
手を取りあって潤いのある快適でやすらかな高齢者とともに明るく歩むまち奈良をめざすことを
宣言します

目 次

福祉部の機構	1
福祉部事務分掌	2
社会福祉	8
1. 奈良市地域福祉計画	9
2. 社会福祉法人の許認可	9
3. 民生委員・児童委員	9
4. 奈良市権利擁護センター	10
5. 更生支援	10
6. 奈良市くらしとしごとサポートセンター	11
7. 奈良市若者サポートセンター「Restart なら（リスなら）」	11
遺族援護	12
1. 戦傷病者・戦没者遺族等の援護	13
2. 戦没者の慰霊	13
3. 戦没者追悼式	13
4. 春季慰霊法要	13
障害者福祉	14
1. 障害者（児）数	15
2. 奈良市総合福祉センター	16
3. 奈良市内の指定障害者支援施設・指定障害福祉サービス事業所等	16
4. 奈良市内の指定障害児通所支援事業所等	28
5. 奈良市基幹相談支援センター	31
6. 奈良市委託相談支援事業者	32
7. 友愛バス優遇措置	32
8. 補装具費の支給	32
9. 日常生活用具の給付	33
10. 障害福祉サービス（介護給付・訓練等給付等）	33
11. 意思疎通支援事業	33
12. 重度心身障害者・児福祉タクシー制度	33
13. 外国人重度障害者特別給付金支給制度	34
14. 訪問理美容サービス	34
15. 身体障害者等訪問入浴サービス	34
16. 移動支援事業	34
17. 日中一時支援事業	34
18. 雇用施策との連携による重度障害者等就労支援特別事業	34
19. 特別障害者手当	34
20. 障害児福祉手当	34
21. 軽度・中等度難聴児の補聴器購入費の助成	34
22. 奈良市障害者虐待防止センター	34
23. 障害児通所支援及び障害児相談支援	34

24. 障害児入所支援（福祉型・医療型）	34
25. 精神障害者医療費助成（一般・後期高齢者）	35
26. 障害児・者の歯科診療	35
生活保護	36
1. 生活保護の状況	37
高齢者福祉	39
1. 訪問理美容サービス事業	40
2. 医療機関送迎サービス事業（月ヶ瀬地域のみ）	40
3. ななまるカードの交付	40
4. 百歳誕生祝い	40
5. 万年青年クラブ	40
6. 生活管理指導短期宿泊事業	41
7. 養護老人ホーム	41
8. 軽費老人ホーム	41
9. 有料老人ホーム	42
10. 老人福祉センター	45
11. 老人憩の家	45
12. 老人軽作業場	46
13. 外国人高齢者特別給付金支給制度	46
14. その他の制度	46
介護保険	48
1. 介護保険料	49
2. 要支援・要介護認定（申請から認定まで）	50
3. 介護サービス	51
4. 利用者負担の軽減等	75
5. 低所得者対策	78
6. 地域支援事業	78
7. 地域包括支援センター	80
国民健康保険	83
1. 保険料	84
2. 給付事業	84
3. 特定健診・特定保健指導	85
国民年金	86
1. 国民年金被保険者への加入と届出	87
2. 国民年金保険料	87
3. 国民年金保険料の免除制度	87
4. 国民年金給付の種類	87
福祉医療	88
1. 心身障害者（児）医療費助成	89
2. 重度心身障害者老人等医療費助成	89
3. 後期高齢者医療制度	89

子ども未来部の機構	90
子ども未来部事務分掌	91
児童福祉	95
1. 保育所・認定こども園・地域型保育事業	96
2. 市立幼稚園と市立保育所の再編	99
3. 子育て相談	100
4. 未就園児保育・園庭開放	100
5. 子ども家庭相談	100
6. 児童手当（子ども育成課分室：34-5160）	100
7. 特別児童扶養手当	100
8. 児童館	101
9. 交通遺児等援護事業	101
10. 地域子育て支援拠点事業	101
11. 利用者支援事業（子育てナビゲーター）	103
12. 子育てスポット事業	103
13. 子育て支援アドバイザー事業	103
14. 子育てサークル支援	103
15. ファミリー・サポート・センター事業	103
16. 子育て短期支援事業	104
17. 入院助産	104
18. こんにちは赤ちゃん訪問（乳児家庭全戸訪問事業）	104
19. 養育支援訪問	104
20. 奈良市子ども・子育て支援事業計画（奈良市子どもにやさしいまちづくりプラン）	104
21. 子ども医療費助成	105
22. 子どもの発達支援	105
23. 子どもの専門相談（児童相談所）	105
24. 里親制度の啓発・支援	106
25. フードバンク事業	106
母子福祉	107
1. 母子・父子・寡婦福祉資金貸付金制度	108
2. 母子・父子自立支援員によるひとり親家庭等相談	108
3. 児童扶養手当	108
4. 母子家庭等自立支援給付金事業	108
5. 母子家庭等就業・自立支援センター事業（スマイルセンター）	108
6. 母子生活支援施設	109
7. ひとり親家庭等日常生活支援事業	109
8. ひとり親家庭等医療費助成	109
9. ひとり親家庭等生活支援事業	109
10. 養育費確保支援事業	109
奈良市社会福祉協議会	110
奈良市社会福祉協議会組織機構	111
令和5年度 奈良市社会福祉協議会事業実施計画	112
奈良市社会福祉協議会 各部署のご案内	114

福祉部の機構

奈良市役所

〒630-8580 奈良市二条大路南一丁目1番1号

奈良市福祉部

福祉政策課	(ダイヤル) 34-5196	障がい福祉課	(ダイヤル) 34-4593
保護課	(ダイヤル) 34-4757		34-5089
長寿福祉課	(ダイヤル) 34-5439	国保年金課	(ダイヤル) 34-4991
福祉医療課	(ダイヤル) 34-4754	介護福祉課	(ダイヤル) 34-5422

(令和5年4月1日現在)

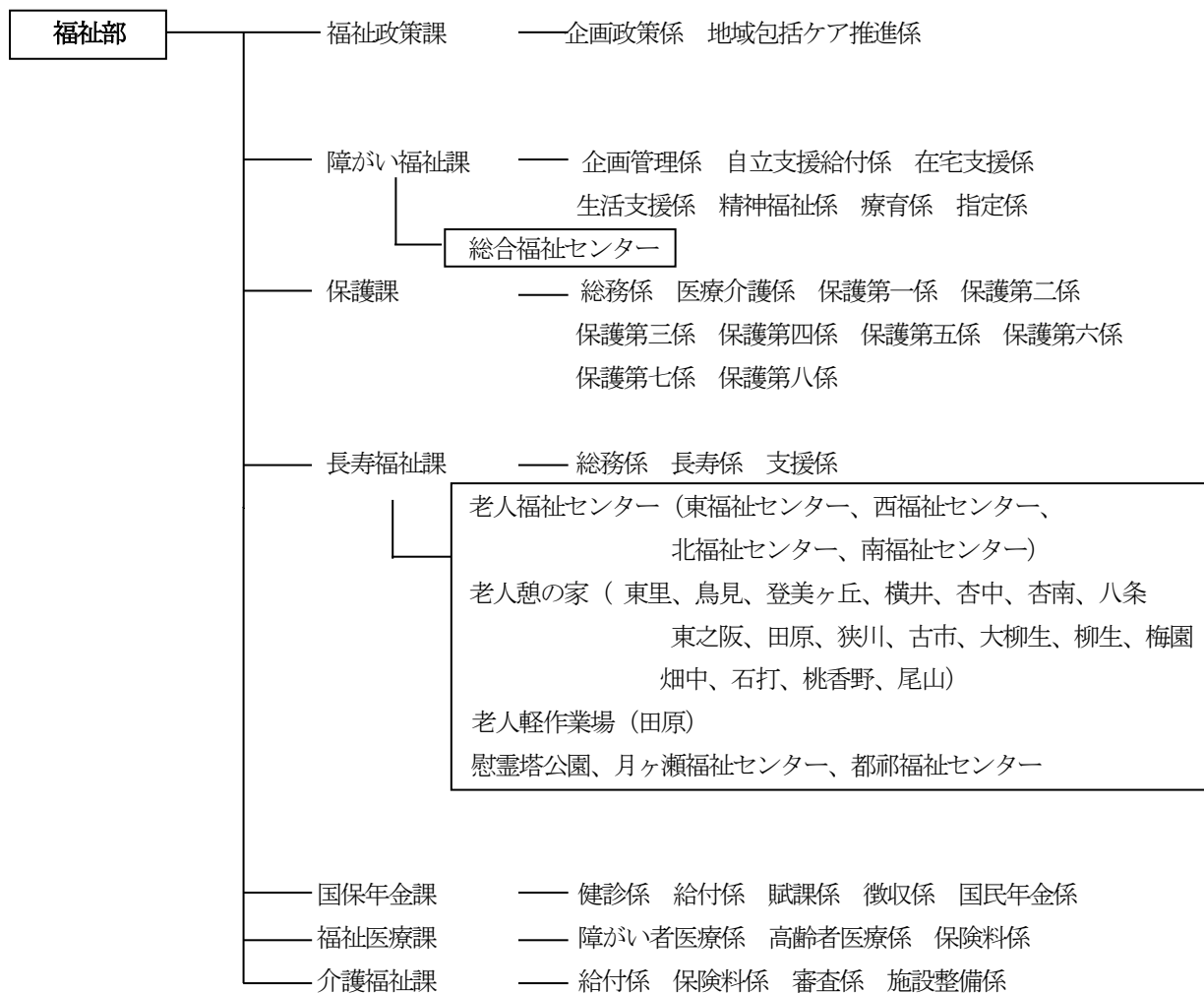

福祉部事務分掌

福祉政策課

企画政策係

- (1) 福祉施策の調査研究、企画及び調整に関すること。
- (2) 福祉のまちづくりの総括に関すること。
- (3) 社会福祉審議会に関すること（他課の主管に属するものを除く。）。
- (4) 社会福祉法人の設立認可等に関すること。
- (5) 地域福祉計画の推進に関すること。
- (6) 民生委員・児童委員に関すること。
- (7) 社会福祉協議会に関すること。
- (8) 生活困窮者自立支援法（平成 25 年法律第 105 号）の規定に基づく生活困窮者自立相談支援事業に関すること。
- (9) 生活困窮者自立支援法の規定に基づく住居確保給付金に関すること。
- (10) 生活困窮者自立支援法に基づくネットワークの構築に関すること。
- (11) その他生活困窮者自立支援法に基づく支援事業に関すること。
- (12) 子ども・若者育成支援推進法（平成 21 年法律第 71 号）に係る施策に関すること（他課の主管に属するものを除く。）。
- (13) 更生支援に関すること。
- (14) 部及び課の庶務に関すること。

地域包括ケア推進係

- (1) 地域包括ケアの推進に関すること。
- (2) 介護予防・日常生活支援総合事業に関すること。
- (3) 地域包括支援センターの運営等に関すること。
- (4) 認知症対策に関すること。
- (5) 生活支援体制整備事業に関すること。
- (6) 在宅医療・介護の連携支援に関すること。
- (7) 地域ケア会議に関すること。
- (8) 災害救助に関すること（他課の主管に属するものを除く。）。
- (9) 権利擁護に関すること（他課の主管に属するものを除く。）。

障がい福祉課

企画管理係

- (1) 身体障害者及び知的障害者相談員に関すること。
- (2) 障害者福祉事業の企画及び調整に関すること。
- (3) 総合福祉センターに関すること。
- (4) 関係法人、諸団体の指導育成及び連絡調整に関すること。
- (5) 身体障害者福祉資金貸付回収に関すること。
- (6) 課の庶務に関すること。

自立支援給付係

- (1) 障害福祉サービス（障害児に係るものを除く。）に関する事。
- (2) 介護給付費等の支給に関する審査会に関する事。
- (3) 身体障害者福祉法（昭和24年法律第283号）による施設入所等の措置に関する事。
- (4) 介護給付費等の支給に関する事。
- (5) 地域生活支援事業（移動支援事業及び日中一時支援事業に限る。）に関する事。

在宅支援係

- (1) 社会福祉審議会障害者福祉専門分科会に関する事。
- (2) 指定自立支援医療機関の指定手続に関する事。
- (3) 身体障害者手帳に係る診断書を作成する医師の指定に関する事。
- (4) 自立支援医療費（更生医療）の支給に関する事。
- (5) 地域生活支援事業（日常生活用具給付事業、意思疎通支援事業に限る。）に関する事。
- (6) 障害児福祉手当、特別障害者手当及び福祉手当の支給に関する事。
- (7) 身体障害者手帳に関する事。
- (8) 在宅福祉サービスに関する事。
- (9) 補装具費の支給に関する事。
- (10) 身体障害者補助犬に関する事。

生活支援係

- (1) 地域生活支援事業（移動支援事業、日中一時支援事業、日常生活用具給付事業及び意思疎通支援事業を除く。）に関する事。
- (2) 地域自立支援協議会に関する事。
- (3) 障害者の権利擁護及び虐待の防止に関する事。
- (4) 相談支援に関する事（障害児に係るものを除く。）。

精神福祉係

- (1) 精神障害者保健福祉手帳に関する事。
- (2) 自立支援医療費（精神通院に係るものに限る。）の支給に関する事。
- (3) 精神障害者の医療費助成に関する事。

療育係

- (1) 障害児通所支援及び障害児相談支援に関する事。
- (2) 障害児（者）地域療育等支援事業に関する事。
- (3) 療育手帳に関する事。
- (4) 障害福祉サービス（障害児に係るものに限る。）に関する事。
- (5) 相談支援に関する事（障害児に係るものに限る。）。

指定係

- (1) 障害福祉サービス事業者、障害者支援施設等の指定に関する事。
- (2) 指定特定相談支援事業者及び指定一般相談支援事業者並びに障害児相談支援事業者の指定に関する事。
- (3) 障害児通所支援事業者等の指定に関する事。
- (4) 地域生活支援事業の事業者の指定に関する事。
- (5) 障害福祉施設の整備に関する事。
- (6) 事業者の業務管理体制に関する事。

保護課

総務係

- (1) 保護施設の設置に関すること。
- (2) 保護施設に対する補助及び監督に関すること。
- (3) 無料低額宿泊所に関すること。
- (4) 保護及び中国残留邦人等に対する支援給付の事務の委託に関すること。
- (5) 行旅病人及び行旅死亡人の取扱いに関すること。
- (6) 生活保護費及び支援給付金の支給に関すること。
- (7) 生活保護統計及び中国残留邦人等の統計に関すること。
- (8) 生活保護に係る民生委員との連絡に関すること。
- (9) 行旅人の取扱いに関すること。
- (10) 生活保護法（昭和25年法律第144号）第29条に規定する調査等に関すること。
- (11) 生活保護法の規定に基づく被保護者就労支援事業に関すること。
- (12) その他生活保護法に基づく就労支援事業に関すること。
- (13) 課の庶務に関すること。

医療介護係

- (1) 指定医療機関等の指定に関すること。
- (2) 指定医療機関等の診療内容の審査及び診療報酬額の決定に関すること。
- (3) 指定介護機関の指定に関すること。
- (4) 指定介護機関の介護内容の審査及び介護報酬額の決定に関すること。
- (5) 医療券の発行に関すること。
- (6) 介護券の発行に関すること。
- (7) 健康管理支援事業に関すること。
- (8) その他医療扶助、介護扶助、医療支援給付及び介護支援給付に関すること

保護第一係

保護第二係

保護第三係

保護第四係

保護第五係

保護第六係

保護第七係

保護第八係

- (1) 生活保護法の施行及び中国残留邦人等の円滑な帰国の促進並びに永住帰国した中国残留邦人等及び特定配偶者の自立の支援に関する法律（平成6年法律第30号）第14条の規定による支援給付に関すること。
- (2) 被保護者及び中国残留邦人等に係る精神保健及び精神障害者福祉に関する法律（昭和25年法律第123号）による医療保護入院の同意に関すること。
- (3) 無料低額宿泊所に関すること（総務係の主管に属するものを除く。）。
- (4) 行旅病人及び行旅死亡人の取扱いに関すること（総務係の主管に属するものを除く。）。
- (5) 行旅人の取扱いに関すること（総務係の主管に属するものを除く。）。
- (6) 健康管理支援事業に関すること。（医療介護係の主管に属するものを除く。）。

- 2 前項に規定する保護第一係、保護第二係、保護第三係、保護第四係、保護第五係、保護第六係、保護第七係及び保護第八係の担当区域については、保護課長が定める。

長寿福祉課

総務係

- (1) 戦傷病者戦没者遺族等援護法（昭和 27 年法律第 127 号）による援護に関すること。
- (2) 戦傷病者特別援護法（昭和 38 年法律第 168 号）による更生医療の給付及び補装具の支給に関すること。
- (3) 軍人恩給に関すること。
- (4) 引揚者給付金等支給法（昭和 32 年法律第 109 号）に関すること。
- (5) 未帰還者留守家族等援護法（昭和 28 年法律第 161 号）に関すること。
- (6) 関係諸団体の指導育成及び連絡調整に関すること。
- (7) 中国残留邦人等の生活支援に関すること（保護第一課及び保護第二課の所管に属するものを除く。）。
- (8) 慰霊塔公園に関すること。
- (9) 月ヶ瀬福祉センター及び都祁福祉センターに関すること。
- (10) 課の庶務に関すること。

長寿係

- (1) 社会福祉審議会高齢者福祉専門分科会に関すること。
- (2) 老人福祉計画に関すること。
- (3) 高齢者に対する優遇措置に関すること。
- (4) 高齢者の生きがい及びふれあい事業に関すること。
- (5) 万年青年クラブに関すること。
- (6) 老人福祉センター、老人憩の家及び老人軽作業場に関すること。

支援係

- (1) 在宅福祉サービスに関すること。
- (2) 老人福祉法（昭和 38 年法律第 133 号）による老人の心身の健康保持及び生活安定のための必要な措置に関すること。
- (3) 地域支援事業（在宅要介護者紙おむつ等支給事業、シルバーハウジング生活援助員派遣事業、配食サービス事業及び緊急時在宅高齢者支援事業）に関すること。

国保年金課

健診係

- (1) 国民健康保険事業の企画、調査及び運営に関すること。
- (2) 国民健康保険特別会計の歳入歳出予算に関すること。
- (3) 国民健康保険運営協議会に関すること。
- (4) 国民健康保険に係る特定健診及び特定保健指導に関すること。
- (5) 国民健康保険に係る保健事業に関すること。
- (6) 課の庶務に関すること。

給付係

- (1) 国民健康保険に係る診療報酬の請求及び審査に関すること。

- (2) 国民健康保険に係る保険給付に関する事。
- (3) 国民健康保険に係る一部負担金の賦課徴収に関する事。
- (4) 国民健康保険に係る保健事業に関する事。
- (5) 国民健康保険被保険者の資格事務に関する事。

賦課係

- (1) 国民健康保険料の賦課に関する事。
- (2) 国民健康保険料の減免に関する事。
- (3) 国民健康保険被保険者証の交付及び返還に関する事。
- (4) 国民健康保険被保険者の資格事務に関する事。

徴収係

- (1) 国民健康保険料の収納整理に関する事。
- (2) 国民健康保険料の徴収に関する事。
- (3) 国民健康保険料の分納及び徴収猶予に関する事。
- (4) 国民健康保険料の督促及び滞納処分に関する事。
- (5) 国民健康保険料収納嘱託員に関する事。
- (6) 所管に係る債権の適正管理に関する事。

国民年金係

- (1) 国民年金裁定請求書等の受理に関する事。
- (2) 老齢福祉年金に関する事。
- (3) 国民年金被保険者資格取得届等の受理に関する事。
- (4) 国民年金被保険者の資格に関する事。
- (5) 国民年金保険料の免除に関する事。

福祉医療課

障がい者医療係

- (1) 心身障害者医療費の助成に関する事。
- (2) 重度心身障害者老人等医療費の助成に関する事。
- (3) 課の庶務に関する事。

高齢者医療係

- (1) 後期高齢者医療制度の資格事務及び保険給付に関する事。
- (2) 後期高齢者医療健康診査に関する事。
- (3) 奈良県後期高齢者医療広域連合事務局との連絡調整等に関する事。
- (4) 後期高齢者医療特別会計の歳入歳出予算に関する事。

保険料係

- (1) 後期高齢者医療保険料の収納整理に関する事。
- (2) 後期高齢者医療保険料の徴収に関する事。
- (3) 後期高齢者医療保険料の分納に関する事。
- (4) 後期高齢者医療保険料の督促及び滞納処分に関する事。
- (5) 所管に係る債権の適正管理に関する事。

介護福祉課

給付係

- (1) 介護請求及び審査に関すること。
- (2) 介護給付に関すること。
- (3) 介護保険被保険者証の交付（介護認定に伴う交付を除く。）に関すること。
- (4) 利用者負担の減額に関すること。
- (5) 介護サービス計画の作成に係る相談に関すること。
- (6) 地域支援事業（介護給付等費用適正化事業に限る。）に関すること。
- (7) 介護保険事業計画に関すること。
- (8) 介護保険事業の調査及び企画に関すること。
- (9) 奈良市高齢者保健福祉推進協議会に関すること。
- (10) 介護保険特別会計予算の総括に関すること。
- (11) 介護保険制度の広報に関すること。
- (12) 課の庶務に関すること。

保険料係

- (1) 第1号保険料の賦課徴収に関すること。
- (2) 第1号保険料の収納整理に関すること。
- (3) 第1号保険料の分納及び徴収猶予に関すること。
- (4) 第1号保険料の督促及び滞納処分に関すること。
- (5) 所管に係る債権の適正管理に関すること。

審査係

- (1) 介護認定に関すること。
- (2) 介護認定審査会に関すること。
- (3) 介護保険被保険者証の交付（介護認定に伴う交付に限る。）に関すること。

施設整備係

- (1) 養護老人ホーム及び特別養護老人ホームの認可、届出、及び更新に関すること。
- (2) 介護老人保健施設の開設に関すること。
- (3) 有料老人ホームの届出に関すること。
- (4) 指定介護老人福祉施設、指定介護療養型医療施設、指定介護医療院、指定居宅サービス事業者及び指定居宅介護支援事業者の指定に関すること。
- (5) 指定介護予防サービス事業者及び介護予防支援事業者の指定に関すること。
- (6) 指定地域密着型サービス事業者及び地域密着型介護予防サービス事業者の指定に関すること。
- (7) 介護サービス事業者の業務管理体制の整備に係る届出等に関すること。
- (8) 老人居宅生活支援事業の届出等に関すること。
- (9) 軽費老人ホーム事務運営補助に関すること。
- (10) 奈良市地域密着サービス運営委員会に関すること。

社 会 福 祉

○福祉政策課 (ダイヤル) 34-5196

1. 奈良市地域福祉計画

平成12年の「社会福祉法」改正や地方分権型社会への転換により、今日の社会福祉は地域住民とともに進める施策として取り組むことが求められています。

地域においては隣近所の助け合いが見られなくなったり、子どもたちを見守る関係が乏しくなったり、あるいは孤独な高齢者が増えていることなどから、子育てや介護にとどまらず生活全般にわたっての身近な住民同士の支え合いや、行政の支援がますます重要になってきています。

このような地域社会の変化や家庭機能の低下に伴う住民のくらしの課題の変化や、社会福祉政策の転換に対応するため、平成18年には“支えあい、ともに生きる安心と健康のまちづくり”を基本理念とする「奈良市地域福祉計画」を定め、続いて平成24年度には、新たな社会問題などを含めたさまざまな問題解消に向け、より効果的・効率的な地域福祉の推進をはかるため、第2次奈良市地域福祉計画を策定いたしました。平成29年度には、前計画における施策の実績評価や、社会背景を踏まえた考察のなかで浮かび上がってきた“ひとりぼっち0（ゼロ）”をキーワードに、より住民の声が反映された計画になるようにと、奈良市社会福祉協議会が作成する第2次地域福祉活動計画と「理念」や「方向性」をひとつにし、その中で見えてきた課題やニーズをもとに目標や活動の方向を同じくして第3次奈良市地域福祉計画を策定しました。

そして令和3年度には、これまでの計画の成果と課題を踏まえ、行政による地域福祉の基盤づくりに向けた取組と、市民の皆さまによる地域福祉の実践的な取組との連動性を高めるため、「地域福祉計画（行政計画）」と「地域福祉活動計画（実践計画）」を一冊にまとめ、第4次奈良市地域福祉計画を策定しました。

この計画に基づき、行政だけでなく、地域住民、ボランティア団体やNPOなどの市民活動団体、そして社会福祉法人などの民間事業者が連携・協働し“ひとりぼっち0（ゼロ）”に向けた地域福祉を推進していきます。

2. 社会福祉法人の許認可

社会福祉法人とは、社会福祉事業を行うことを目的として社会福祉法の定めるところにより設立される法人で、設立するためには所轄庁である奈良市長の認可が必要となります。

設立認可には、主なものとして、

- ①設立認可申請書
- ②定款
- ③設立当初の財産が法人に帰属することを証明する書類
- ④法人に帰属しない不動産の使用権限を証する書類
- ⑤経理規程案
- ⑥設立年度並びに事業開始年度事業計画書及び収支予算書
- ⑦施設建設関係書類

などが必要です。

3. 民生委員・児童委員

(1) 民生委員・児童委員の沿革

奈良市民生委員・児童委員の制度は昭和11年に「方面委員令」の公布によって全国的制度として発足しましたが、奈良県下においては昭和2年9月「奈良県方面委員設置規程」が制定され、県下187名の方面委員が委嘱され、ここに奈良県の方面委員制度が国より一歩先んじて創設発足されました。昭和21年の旧生活保護法の制定に合わせ、「方面委員令」にかわって「民生委員令」が制定されました。又、昭和23年に児童福祉法の全面実施に伴い、民生委員が児童委員を兼務するようになるとともに、同年「民生委員令」に検討を加えた結果、「民生委員法」が制定されました。

(2) 民生委員・児童委員の現況

奈良市の民生委員・児童委員の定数は平成6年に設置された児童福祉に関する事項を専門的に担当する主任児童委員92名を含め778名となっています。全市にわたりおおむね自治連合会の区域を単位とした46地区に民生委員・児童委員協議会が組織され、活動の母体となっております。協議会は、相談・指導・調査・貸付事業活動のほか、民生委員・児童委員相互の激励・研究・修養の場となるなどの機能も果たしています。

各地区民生委員・児童委員の配置状況

協議会名	定 数		協議会名	定 数		協議会名	定 数	
	(主任児童委員)			(主任児童委員)			(主任児童委員)	
椿井	16	(2)	帯解	11	(2)	青和	17	(2)
飛鳥	32	(2)	精華	7	(2)	平城西	10	(2)
鼓阪	29	(2)	平城	29	(2)	東登美ヶ丘	15	(2)
佐保台	7	(2)	伏見	27	(2)	田原	9	(2)
済美	25	(2)	伏見南	14	(2)	柳生	10	(2)
済美南	12	(2)	西大寺北	17	(2)	大柳生	10	(2)
佐保	29	(2)	あやめ池	15	(2)	東里	7	(2)
大宮	26	(2)	鶴舞	18	(2)	狭川	6	(2)
佐保川	17	(2)	学園南	7	(2)	神功	11	(2)
都跡	26	(2)	学園三碓	19	(2)	右京	14	(2)
六条	29	(2)	登美ヶ丘	25	(2)	朱雀	12	(2)
大安寺	15	(2)	富雄	20	(2)	左京	11	(2)
大安寺西	17	(2)	富雄南	24	(2)	月ヶ瀬	8	(2)
東市	25	(2)	奈良帝塚山	16	(2)	都祁	16	(2)
明治	17	(2)	鳥見	15	(2)	計	778	(92)
辰市	23	(2)	二名	13	(2)			

4. 奈良市権利擁護センター

認知症や知的障害、精神障害などの理由で判断能力が十分でない方の権利を守ることにより、住み慣れた地域で安心して暮らし続けることができる地域社会を実現するため、権利擁護に関する専門的な支援機関を設置しています。

権利擁護の必要な人を発見し適切に必要な支援につなげる地域連携ネットワークの整備に関すること、市民後見人等の人材育成、専門相談支援等を行っています。

相談内容：権利擁護、成年後見制度に関する専門相談

相談方法：面談、電話、FAX等

場 所：奈良市役所 中央棟2階（奈良市権利擁護センター）

相談時間：午前8時30分～午後5時15分（土・日・祝、年末年始を除く）

電話番号：34-4900

F A X：34-4514

※相談者の秘密は守ります。

5. 更生支援

犯罪をした者が社会で孤立することなく再び社会の構成員となることで、市民が犯罪により被害を受けることを防止し、安全で安心して暮らせる誰ひとり取り残さない社会の実現に寄与することを目的とし、令和3年4月に更生支援に関する条例を制定しました。

また、奈良地区保護司会、奈良地区更生保護女性会など、更生支援の取り組みを行う団体の皆さまと協力して、「社会を明るくする運動」（すべての国民が、犯罪や非行の防止と犯罪や非行をした人たちの更生について理解を深め、それぞれの立場において力を合わせ、犯罪や非行のない安全で安心な明るい地域社会を築くための全国的な運動）の啓発に取り組み、更生保護への支援を行っています。

6. 奈良市くらしとしごとサポートセンター

現に経済的に困窮している、または生活に困窮するおそれがある方の相談に応じ、必要な支援を行う機関として「奈良市くらしとしごとサポートセンター」を設置しています。

ご本人やご家族等からの相談に対して専門の支援員が状況や課題を把握し、個別に支援計画を作成することで、生活困窮状態からの脱却を図り、安定的な自立生活を営めるよう支援を行っています。

相談内容：生活や就労に関する相談

相談方法：面談、電話等

場 所：奈良市役所 中央棟2階（奈良市くらしとしごとサポートセンター）

相談時間：午前8時30分～午後5時15分（土・日・祝、年末年始を除く）

電話番号：0120-372-310

※相談者の秘密は守ります。

7. 奈良市若者サポートセンター「Restart なら（リスなら）」

義務教育の後、進学や就労をしていない若者へ、早期に的確な支援を行うため、専門的な支援機関を設置しています。ご本人やご家族の相談に対し、多様な連携や居場所の整備、就労機会の確保等を行うことで自立に向けた支援を行います。

相談内容：生活課題を抱えている若者や、ひきこもりに関する相談

相談方法：面談、電話等

場 所：奈良市役所 中央棟2階（奈良市若者サポートセンター「Restart なら」）

相談時間：午前8時30分～午後5時15分（土・日・祝、年末年始を除く）

電話番号：0742-34-4777

※相談者の秘密は守ります。

遺 族 援 護

○長寿福祉課 (ダイヤル) 34-5439

戦没者遺族の福祉の増進、あるいは援護事業を実施しています。

1. 戦傷病者・戦没者遺族等の援護

弔慰金等の申請手続きの進達事務を行い、県および国の行う援護事務の円滑な推進を図っています。

2. 戦没者の慰霊

西ノ京、唐招提寺東側の景勝の地に市の慰霊塔公園があります。ここには殉国英霊供養塔が建立され、明治西南の役以来、近くは第二次世界大戦に従軍し、亡くなられた戦没者の冥福を祈っています。

奈良市慰霊塔公園の概要

所在地 : 奈良市五条町275番地

公園面積 : 2,939.35 m²

施工年月日 : 昭和44年11月7日

3. 戦没者追悼式

毎年秋に市主催による戦没者追悼式を慰霊塔公園内の殉国英霊供養塔前で遺族参列のもとに挙行し、戦没者の冥福を祈るとともに永遠の平和を祈念しています。

4. 春季慰霊法要

毎年春に市遺族会主催による春季慰霊法要が慰霊塔公園内の殉国英霊供養塔前で行われ、戦没者の霊を慰めるとともに、人類の平和と再び悲惨な戦争が起こらないことを祈願されています。

障 害 者 福 祉

- 障がい福祉課 (ダイヤル) 34-4593
(FAX) 34-5080
- 子育て相談課 (ダイヤル) 34-4804
- 子ども支援課 (ダイヤル) 93-6595

奈良市では、障害者の自立及び社会参加の支援等のための施策を総合的かつ計画的に推進し、もって障害者の福祉を増進するよう各種事業に取り組んでいます。

その中でも、身体・知的・精神の障害種別に関わらず障害者やその家族が地域でいきいきと暮らせるように相談支援体制の充実を図っています。

1. 障害者（児）数

(1) 身体障害者手帳交付状況

令和5年4月1日現在 単位（人）

総合等級 主たる障害	1 級	2 級	3 級	4 級	5 級	6 級	計
視覚障害	255 (3)	270 (1)	43 (2)	72 (3)	150 (0)	50 (0)	840 (9)
聴覚又は平衡機能障害	67 (0)	214 (17)	138 (3)	278 (2)	6 (0)	460 (12)	1163 (34)
音声・言語そしゃく機能 障害	2 (0)	6 (0)	74 (0)	52 (1)	—	—	134 (1)
肢体不自由	1,253 (89)	1,220 (17)	1,247 (11)	1,933 (8)	686 (7)	354 (2)	6,693 (134)
内部障害	2,413 (19)	71 (1)	766 (16)	1,142 (5)	—	—	4,392 (41)
計	3,990 (111)	1,781 (36)	2,268 (32)	3,477 (19)	842 (7)	864 (14)	13,222 (219)

() 内は18歳未満再掲

(2) 療育手帳交付状況

令和5年4月1日現在 単位（人）

重 度 A	中 軽 度 B	計
1,332	1,875	3,207
(250)	(683)	(933)

() 内は18歳未満再掲

(3) 精神障害者保健福祉手帳交付状況

令和4年6月末現在 単位（人）

1 級	2 級	3 級	計
641	2,739	1,182	4,562

2. 奈良市総合福祉センター TEL 71-0770 FAX 71-0773

奈良市の社会福祉事業の総合的な推進や社会福祉活動の拠点として、地域社会との関わりの中で障害者のより一層の自立と社会参加を促進することを目指し、各種事業を実施しています。

〔所在地及び敷地面積〕 奈良市左京五丁目3-1 20,000㎡

(1) 障がい者福祉センター みどりの家 TEL 71-0770

- ①建物構造等 鉄筋コンクリート造 5,500.6㎡ 地上3階（一部地下1階）
- ②施設内容 事務室、ホール、ラウンジ、談話室、対面朗読室、みどりの家はり・きゅう治療所、テーブル視聴室、機能訓練室、日常動作訓練室、作業訓練室、団体会議室、料理教室、音楽・視聴覚室、点字室、言語訓練室、録音室、ベランダ、大・中・小各会議室、集会室、和室、談話室、浴室等、生活介護施設（やすらぎ広場）
- ③開設年月日 昭和59年9月1日
- ④開館日時 火曜日～日曜日（祝日の翌日・年末年始を除く）午前9時～午後9時
（水曜日は午前9時～午後5時）
- ⑤主たる事業

イ. 障害者理解促進事業

（オータム・アミーゴ・フィエスタ、RUN!らん!ラン!の行事を開催し、障害者と健常者がふれあえる場を提供するとともに、ボランティア講座等を開講することで、障害者理解のための人材育成や啓発に努めています。）

ロ. 在宅障害者のためのセンター事業

（社会参加促進事業、機能・日常生活訓練及び社会適応訓練等）

ハ. 障害者団体の育成やボランティア活動をする人の養成

ニ. はり・きゅうによる治療

（みどりの家はり・きゅう治療所において、重度の心身障害者（児）及び難病者に対し、西洋医学と東洋医学を結合させた治療により障害の軽減を図っています。）

ホ. 相談事業

（障害者等の福祉に関する種々の問題について相談に応じ、必要な情報を提供すると共に、関係機関との連絡調整など必要な援助を行っています。）

ヘ. 社会福祉活動を促進するために必要な便宜の提供を行っています。

(2) 体育館 TEL 71-0775

障害者及び健常者が、スポーツ・レクリエーションを楽しみながら機能の回復や健康の維持、増進を図っています。

- ①建物構造等 鉄筋コンクリート造 1階 1,551㎡
- ②施設内容 体育室、多目的室、ホール、会議室等
- ③開設年月日 昭和61年10月1日
- ④開館時間 午前9時～午後9時（水曜日は午前9時～午後5時）
- ⑤利用料 障害者、社会福祉事業及び社会福祉活動の関係者の利用は無料。その他の方は有料

3. 奈良市内の指定障害者支援施設・指定障害福祉サービス事業所等（休止中等を除く）

(1) 指定障害者支援施設

令和5年4月1日現在

	施設名	所在地
1	障害者支援施設いずみ園	奈良市奈良阪町249
2	フレッシュタッドなかがわI番館	奈良市奈良阪町167
3	フレッシュタッドなかがわII番館	奈良市奈良阪町167
4	萌あおはに	奈良市柚ノ川町50-1

5	あおはにの家	奈良市袖ノ川町50-1
6	成美寮	奈良市柳生下町446-3
7	障害者支援施設菅原園	奈良市大倭町4-6
8	障害者支援施設ボイス	奈良市鹿野園町1584-2
9	陽気園	奈良市北之庄町116番4
10	障害者支援施設ボイス西ノ京	奈良市七条西町二丁目928番地
11	障害者支援施設朱音	奈良市奈良阪町2575-5

(2) 指定障害福祉サービス事業所（訪問系）

令和5年4月1日現在

	施設名	所在地
1	訪問介護ステーションほのぼの	奈良市東九条町 125-1
2	岡谷会ホームヘルプステーション	奈良市西木辻町 200 番地
3	ほっとハート	奈良市七条町 100 番地の 4
4	ぼれぼれ秋篠	奈良市秋篠三和町 1-1-21
5	ぼれぼれ登美ヶ丘	奈良市登美ヶ丘 2-2-15
6	まごころ福祉 中山町事業所	奈良市中山町西 4-535-526
7	株式会社ライフエール奈良店	奈良市西大寺南町 17 番 13 号
8	宅老サロン腕の家奈良営業所	奈良市中町 221-1
9	吉田病院ホームヘルプステーション	奈良市西大寺赤田町 1-7-1
10	サンタ・マリア ホームヘルプサービス	奈良市朱雀 4-3-10
11	支援センターふゅーちやー	奈良市古市町 529-4
12	ヘルパーセンターこまどり	奈良市西ノ京町 155-1
13	たんぼぼ生活支援センター	奈良市六条西 3-25-4
14	社会福祉法人奈良市社会福祉協議会奈良事業所	奈良市藺生町 1922 番地 8
15	ならやま園ホームヘルプステーション	奈良市山陵町 1085
16	平城園ホームヘルプステーション	奈良市秋篠町 1567
17	みつわ会ケアセンター	奈良市北之庄町 736 番地の 1 奈良事務機本社ビル A205 号室
18	自立生活センター奈良サポート 24	奈良市法蓮町 1027-1 若草ハイツ 1 階
19	アイ訪問介護ステーション	奈良市朱雀五丁目 16-15
20	訪問介護ステーションオネステイ	奈良市西木辻町 146-5 ハートフル 21 102
21	ハーモニーケアサービス	奈良市古市町 2039 番地
22	訪問介護ステーションつばさ	奈良市奈良阪町 2750-2
23	はっぴい	奈良市杉ヶ町 68-1 第 3 西田ロイヤルハイツ 504
24	訪問介護ステーションならまち	奈良市六条 1 丁目 1 番 12 号 202
25	ライフサポート奈良	奈良市南京終町 3-397-2
26	ホームヘルプステーション グットライフ	奈良市朱雀五丁目 3 番地の 10
27	ヘルパーステーションチーム	奈良市三碓六丁目 10 番 26 号 エクセター帝塚山 203 号
28	訪問介護友舞	奈良市左京四丁目 3 番地の 5
29	とみお診療所ホームヘルプステーション	奈良市富雄元町二丁目 7-25 SSK ビル 202 号
30	優花訪問介護ステーション	奈良市敷島町 2 丁目 543 番 25 号
31	ニチケアセンターほうれん	奈良市法蓮町 1088-1 ら・ほうれん 1 階

32	ニチイケアセンター大和西大寺	奈良市菅原東一丁目 23 番 22 号
33	ニチイケアセンター奈良	奈良市三条栄町 10-5
34	サンケア	奈良市学園大和町 1 丁目 1433-3
35	訪問介護ステーションらくじ苑	奈良市南京終町 19-1
36	さくら	奈良市大安寺 3-9-12 マンション楠 101
37	ケア・サポートゆい	奈良市南京終町二丁目 1201-14
38	カームネススマイル	奈良市押熊町 395 番 1
39	ケアステーション奈良	奈良市左京 3-11-8
40	スマイルメイク	奈良市柏木町 519-19
41	福祉相談サービスセンター・アメニティーライフ・アシスト	奈良市西木辻町 91-4 ヤングビル 3 階
42	ニチイケアセンター東九条	奈良市東九条町 754-4
43	ヘルパーステーションなごみ	奈良市佐紀町 2412 番地の 1 アイリスハイツ 2 号館 1 階
44	介護センターすみれ	奈良市北之庄町 41-2 キノシタビル 2F
45	ケアステーション和	奈良市法蓮町 471 番地の 1
46	LOVE	奈良市北之庄町 45-1
47	エンジェルハート	奈良市七条一丁目 36-45-103
48	サポートシステムあゆみ	奈良市秋篠町 1388-2
49	訪問介護事業所 SHARA	奈良市東九条町 1115-16
50	暮らしの応援ステーションそーら	奈良市三条大路二丁目 520-3
51	かぐや姫	奈良市鳥見町 2-19-2
52	訪問介護ステーション リーベ	奈良市北之庄町 736 番地の 1 奈良事務機ビル本館 1F
53	けいはんなヘルパーステーション	奈良市二名三丁目 952-1
54	スマイルライフきららの木	奈良市三碓町 2250-11
55	陽気	奈良市芝辻町三丁目 5 番 6 号
56	介護相談センター福丸	奈良市朱雀六丁目 1-14 コンフォート朱雀 II 3-A
57	ケアステーションこどの	奈良市東九条町 185 シャンポール山添 105
58	訪問介護 Step	奈良市南京終町七丁目 571 番 3
59	はあ〜と奈良ヘルパーステーション	奈良市大森町 299 番地 6
60	ハッピースタッフ奈良新大宮	奈良市大宮町六丁目 6 番地の 1 アルファコート 204 号室
61	居宅介護事業所かかしホーム	奈良市六条西三丁目 3-21
62	行動援護事業所遊遊	奈良市六条西三丁目 3-21
63	訪問介護いろは	奈良市南京終町四丁目 337 番地 1
64	ヘルパーステーションリカバリー	奈良市青山五丁目 2 番 37 号
65	ホームヘルプステーションこすもす	奈良市奈良阪町 2532-3
66	優優ホームケアサービス	奈良市平松二丁目 22 番 32 号 プロシード 101 号室
67	ぐっど・たいむ	奈良市杉ヶ町 27 番地 1 西本ビル 2 階
68	サポートセンター花花	奈良市中山町 43 番地
69	訪問介護おっはー	奈良市南京終町 7 丁目 564 番地 4
70	かぶとむし	奈良市中山町 43-2
71	ケアサポートなずな	奈良市大安寺三丁目 3 番 15 号-105
72	一般財団法人沢井病院ヘルパーステーション	奈良市法蓮町 602-1
73	訪問介護サービスひより	奈良市北永井町 376 番地

74	やぐら訪問介護	奈良市佐保台西町31番1号 マキシム平城山202号
75	障がいサービス愛ハピネス	奈良市中山町1144-1、102号室
76	アークケアサポート富雄	奈良市帝塚山五丁目7番14号
77	ヘルパー・め組	奈良市般若寺町164-7 レインボーマンション般若寺103号
78	居宅介護サービスてくてく	奈良市法華寺町153番地の4 小春ビル
79	訪問介護ステーションゆたか	奈良市油阪町1-8 フレアコート奈良203
80	寧楽1010	奈良市中山町1511-1-106
81	訪問介護センターみどり	奈良市大宮町六丁目3-29-602
82	居宅支援ステーションネモフィラの花	奈良市東九条町721番地の19
83	ニチイケアセンターおしくま	奈良市神功四丁目1-8
84	ニチイケアセンター学園前	奈良市学園北一丁目16-4 学園前パークヴィラ302号室
85	ニチイケアセンター新大宮	奈良市大宮町六丁目7-7 MC新大宮ビル105号室
86	ヘルパーステーションほほえみ	奈良市杉ヶ町35-2 中田ビル201号
87	訪問介護福助	奈良市南京終町一丁目89番地4
88	ハッピースタッフ奈良学園前	奈良市学園朝日町8番8号
89	ケアサポート ゆとり	奈良市佐保台西町205 光ハイツ104
90	障害福祉サービス虹	奈良市法華寺町74番地の5
91	すまいる	奈良市中山町西4丁目561-2
92	ツクイ奈良	奈良市川之上突抜北方町10-1
93	ホームケア土屋 奈良	奈良市三条添川町1-5 サンフェアリー703号
94	訪問ステーションみつばち	奈良市五条畑一丁目27番12-18
95	ああす	奈良市高畑町626番3号
96	訪問介護ステーション縁	奈良市押熊町2211 エスポワール東登美ヶ丘A棟101号
97	ヘルパーステーションあすか	奈良市西九条町2丁目4-10 ウェルズ21西九条102
98	訪問介護春	奈良市南紀寺町三丁目307-4
99	訪問介護ステーション碧	奈良市南紀寺町五丁目77-12
100	ホームヘルプめい	奈良市五条畑二丁目1番1-101号
101	アクセルプラス	奈良市神殿町181番地の29
102	訪問介護事業所アクア	奈良市左京一丁目14番地の3 フレグランス左京B102
103	ばくのゆめ	奈良市法華寺町82-2
104	まはろ	奈良市法蓮町543-1
105	スーパー・コートあやめ池訪問介護事業所	奈良市あやめ池南一丁目3-20
106	スーパー・コートJR奈良駅前訪問介護事業所	奈良市大宮町一丁目3番32号
107	訪問介護ステーション せせらぎ	奈良市五条西一丁目17-8 西山ハイツ102号
108	介護ステーション がじゅまる	奈良市法蓮町433-1 グローリー新大宮
109	ケア21富雄	奈良市富雄元町二丁目6-48 ライオンズプラザ富雄210-1
110	訪問介護ニコ	奈良市法華寺町1210番地 TMビル208号室
111	福祉事業所ラベンダー	奈良市神功四丁目1番地8 ループ神功302号室
112	ケア21奈良新大宮	奈良市大宮町六丁目2番地14 艸香駅前ビル2階201号
113	ベストライフ奈良訪問介護事業所	奈良市大森町97-1
114	ケアサポート貴都	奈良市青山四丁目3番地の2
115	アウルケアサービス	奈良市南永井町64番地の4
116	介護ステーションやまと	奈良市富雄川西二丁目23-15

117	訪問介護事業所フルライフケア奈良	奈良市東九条町 657-1
118	土屋訪問介護事業所 奈良	奈良市富雄元町一丁目 22 番 12 タワー・ア・ラ・モード 411 号室
119	ケアステーション 寧々	奈良市青山八丁目 268 番地
120	うたたん	奈良市右京一丁目 3-4 サンタウンプラザすずらん館 215-1 号室及び 251-2 号室

(3) 指定障害福祉サービス事業所（日中活動系）

令和5年4月1日現在

	施設名	所在地
1	三蔵庵	奈良市西ノ京町 155-1
2	生活介護やすらぎ広場	奈良市左京 5-3-1
3	もえぎ	奈良市奈良阪町 2605-21
4	生活介護事業わかくさ園	奈良市奈良阪町 2532-3
5	日笠ワークス	奈良市日笠町 396-2
6	たんぽぽの家	奈良市六条西 3-25-4
7	作遊所かかしの家	奈良市六条西三丁目 3-21
8	まーぶる	奈良市山陵町 1118-2
9	障害者支援施設いずみ園	奈良市奈良阪町 249
10	フリーシュタッドなかがわ I 番館	奈良市奈良阪町 167
11	フリーシュタッドなかがわ II 番館	奈良市奈良阪町 167
12	プレゼントなかがわ	奈良市奈良阪町 167
13	コミュニティワークこっから	奈良市古市町 529-4
14	オープンスペース AYUMI	奈良市秋篠町 1381-1
15	いほり	奈良市古市町 1327-4
16	デリカテッセン イーハトーヴ	奈良市帝塚山南 4-11-14
17	生活介護ほっとはーと	奈良市北之庄町 658 番地 1
18	働く広場・高円	奈良市古市町 1886-26
19	テクノパークふろぼの新大宮	奈良市大宮町三丁目 5-41 ふろぼの福祉ビル 4 階
20	花咲き苑	奈良市北永井町 543-1
21	生活介護事業ウイズ・ユウ	奈良市奈良阪町 2292 番地の 2
22	たむたむ荘	奈良市学園朝日町 2-6 ハイマート学園前 203
23	テクノパークふろぼの高の原	奈良市右京 1-2
24	ここに	奈良市古市町 2159-4
25	IP Factory ふろぼの	奈良市大宮町三丁目 5-41 ふろぼの福祉ビル 2 階
26	あおはにの家	奈良市柚ノ川町 50-1
27	水間ワークス	奈良市水間町 3020-3
28	萌あおはに	奈良市柚ノ川町 50-1
29	空と海	奈良市法蓮町 973 番 8 号
30	サンケア・デイセンター	奈良市学園大和町 1-304
31	成美寮	奈良市柳生下町 446-3
32	ポラーノ広場	奈良市三碓町 2146-2
33	障害者支援施設菅原園	奈良市大倭町 4-6
34	きららの木 いろ葉	奈良市三碓町 2250-11

35	サポートセンター夢	奈良市六条西 4-6-3
36	笑楽会	奈良市神功 4-25-9
37	障害者支援施設ボイス	奈良市鹿野園町 1584-2
38	東大寺福祉療育病院 華の明	奈良市雑司町 406 番地の 1
39	野の花舎	奈良市法蓮町 350 番地の 6
40	生活介護みどりの家	奈良市左京 5-3-1
41	さわやぎ	奈良市西大寺国見町三丁目 5 番 5 号
42	さわやぎ (きらく舎)	奈良市西大寺北町 3-5-6
43	喜蔵庵	奈良市中町 502-4
44	SC ファームぶろぼの	奈良市大宮町三丁目 5-39 第3 やまと建設ビル 202 号
45	Machiya Works” こいんどう”	奈良市小西町 12 番 1
46	フューチャープレゼンツ	奈良市三条栄町 4 番 1 号
47	ジョイアスクールつなぎ	奈良市南京終町七丁目 540-5 2 階
48	生活介護事業所しふおん	奈良市東九条町 625-1
49	office K	奈良市芝辻町二丁目 11 番 16 号 圭真ビル 102・103
50	障害福祉サービス事業所 COCOLO	奈良市都祁白石町 2307 番地
51	ライフイノベーション北之庄事業所	奈良市北之庄西町二丁目 8-13
52	チェリッシュ	奈良市神殿町 656 番地 4
53	Ms ねっと	奈良市法蓮町 433 番地 1 グローリー新大宮 1 階
54	ラテ	奈良市北之庄町 45-1
55	らふあえろ	奈良市高畑町 1055 番地 1
56	アンダンテ農園	奈良市池田町 247 番 1
57	独立行政法人国立病院機構奈良医療センター 「ぼかぼか」	奈良市七条二丁目 789 番地
58	生活介護事業所すまいる	奈良市中山町西 4 丁目 561-2
59	るあん	奈良市富雄元町一丁目 22-12 タワーア・ラ・モード B 階 5 号及び B 階 3 号
60	多機能事業所もとみ	奈良市南肘塚町 45 番地 3
61	生活介護事業にじいろ	奈良市石木町 715-1
62	ワークラボ	奈良市山陵町 110-7
63	イノベイト	奈良市大安寺西三丁目 8-14
64	アースカラーズぶろぼの新大宮	奈良市大宮町三丁目 5-41 ぶろぼの福祉ビル 3 階
65	寧楽ゆいの会 ぼすと	奈良市杉ケ町 20-2 更谷アパート 1 階西号室
66	knot	奈良市大宮町四丁目 260-1 シティコープ新大宮 103 号
67	サポートシステムあゆみ	奈良市秋篠町 1388-2
68	バーニーズ	奈良市大宮町六丁目 3-29 日宝阪奈ビル 2-D1
69	サンケア・ノーエル	奈良市学園大和町 1-1433-3
70	元氣の里 青空	奈良市三条添川町 2 番 8 号 KBK ビル 3F
71	来夢 green	奈良市小川町 12 扇ビル
72	陽気園	奈良市北之庄町 116 番 4
73	おりがみ	奈良市手貝町 28
74	セルポート	奈良市大宮町四丁目 266-1 三和大宮ビル 401 号
75	カフェ・りべるて	奈良市西大寺赤田町 1-7-1

76	まんなり新大宮店	奈良市大宮町6丁目1-8 公健ビル5F
77	りべるて (本当はEDDY、徒たるしかない)	奈良市西大寺赤田町1-7-1
78	くれよんの里	奈良市大柳生町1554
79	ポシブル高の原	奈良市押熊町1278-1
80	ポシブル高の原 next	奈良市押熊町1278-1
81	障害者福祉サービスみりみり	奈良市法華寺町153番地の4 小春ビル
82	ライフサポート風の谷	奈良市東九条町771-3 2F
83	デイサービスセンターグットライフ	奈良市朱雀五丁目3番地の10
84	デイサービスゆうか	奈良市今市町361番地の6
85	南紀寺自立生活援助センター	奈良市南紀寺町四丁目133番地6
86	MYP食品作業所	奈良市大宮町六丁目6番地の11 ウィンズビル1F・2F
87	ライフイノベーション油阪事業所	奈良市油阪町446-17
88	生活介護事業所おるおる	奈良市法華寺町153番地の4 小春ビル
89	まる	奈良市あやめ池北一丁目5番5号
90	ディーキャリア 奈良オフィス	奈良市西大寺栄町3番27号 泉谷ビル3階305号
91	ウェルビー奈良センター	奈良市三条町487-1 小山ビルディング3階
92	あいほうす大宮	奈良市大宮町二丁目4-43 秋永大宮ビル2階
93	ちいさな小枝	奈良市椿井町10-2
94	まんなり加工奈良店	奈良市鍋屋町2-1 シティホームズ奈良女子大前101
95	Deer line-B(びーだっしゅ)	奈良市小川町12 扇ビル
96	満天ひろば	奈良市水間町3031番地
97	とあのワーク	奈良市千代ヶ丘一丁目1番地5
98	障害者支援施設ボイス西ノ京	奈良市七条西町二丁目928番地
99	konpeito	奈良市富雄元町2丁目3-29
100	あおば	奈良市高畑町626番3号
101	ジョイアスクール space	奈良市三碓一丁目10-15 ナチュラル第一ビル1階
102	瑞い実	奈良市三碓町2250-9
103	しふおんの杜	奈良市北之庄町736番地1-202号・203号
104	とんぼ	奈良市針町3822番1
105	ONENESS	奈良市大宮町六丁目7-1 カイモト第三ビル403
106	笑顔の森	奈良市平松一丁目32-24-2 2階
107	びいとうぎゃざ〜	奈良市南京終町七丁目564番地6
108	あいほうす新大宮駅前	奈良市芝辻町二丁目11-1 MLビル4階
109	就労継続支援B型事業所につこり	奈良市西登美ヶ丘二丁目11番15号
110	まんなり富雄店	奈良市鳥見町1丁目2-16 小森ビル101号
111	ふくまる	奈良市北永井町388-5
112	楽	奈良市古市町1843-3
113	1st relation	奈良市帝塚山中町6番23号
114	障害者支援施設 朱音	奈良市奈良阪町2575-5
115	就労継続支援B型事業所フラッフィー	奈良市三条大路三丁目502番1号
116	るあん MoMo	奈良市富雄元町一丁目22-12 タワーア・ラ・モード101号
117	みつる会 PLUS 事業所	奈良市東九条町511番地の1
118	cuore	奈良市大安寺四丁目4-28

119	アリーノ	奈良市南紀寺町一丁目 168-1
120	おふぁー 新大宮事業所	奈良市大宮町四丁目 310-9
121	ヒトイロ	奈良市西木辻町 134 番地 4 4 階
122	ワークスペース 未来	奈良市六条緑町二丁目 8-18
123	ワンダーフレンズ奈良	奈良市大宮町四丁目 266-1 三和大宮ビル 1F
124	ワーカウト奈良	奈良市内侍原町 49 番地 弓場歯科ビル 2 階
125	ほっとステーション	奈良市石木町 41 番 1 号
126	オリーブ・奈良三条町	奈良市三条町 583-1
127	フューチャーステーション	奈良市朱雀一丁目 8 番 7 号
128	コジカ	奈良市芝辻町四丁目 2-4 田村ビル 105
129	ポシブル春日野	奈良市雑司町 368-2
130	ジョブタス奈良三条通り事業所	奈良市三条町 472 番地 木のうたビル 1 階
131	てのひら	奈良市東紀寺町二丁目 10-13
132	就労支援センターいっぽ	奈良市東紀寺町二丁目 10-13
133	RIKUGO の森	奈良市針ヶ別所町 135
134	ウェルビー近鉄奈良駅前センター	奈良市高天町 38-3 近鉄高天ビル 5 階 517 号室

(4) 指定障害福祉サービス事業所 (居住系)

令和 5 年 4 月 1 日現在

	施 設 名	所 在 地
1	サポートセンター夢	奈良市六条西 4-6-3
2	グループホームまきば	奈良市般若寺町 168
3	オープンスペース AYUMI	奈良市秋篠町 1381-1
4	ケアホーム春日苑	奈良市古市町 93-1
5	もみの木・くるみ	奈良市七条一丁目 13-34
6	バルツァ・ゴードル	奈良市鹿野園町 1000-1
7	障害者支援施設ボイス	奈良市鹿野園町 1584-2
8	あおはにの家	奈良市杣ノ川町 50-1
9	障害者支援施設菅原園	奈良市大倭町 4-6
10	東大寺光明園	奈良市雑司町 406 番地の 1
11	麦畑	奈良市西大寺赤田町 2-4-4
12	奈良県立藤の木学園 (知的)	奈良市菅野台 2 番地 43 号
13	フリーシュタッドなかがわ I 番館	奈良市奈良阪町 167
14	プレゼントなかがわ	奈良市奈良阪町 167
15	短期入所事業わかくさ	奈良市奈良阪町 249
16	若葉ハウス	奈良市若葉台 1-6-9
17	萌あおはに	奈良市杣ノ川町 50-1
18	たんぽぽの家	奈良市六条西 3-25-4
19	ショートステイひだまり	奈良市北之庄西町一丁目 10-16
20	GH ぷろぼの	奈良市杉ヶ町 35 番 さやか杉ヶ町マンション 301 号
21	ハーモニーケアサービス	奈良市古市町 2039 番地
22	ショートステイあかり	奈良市西九条町三丁目 7 番 27 号
23	ショートステイひなた	奈良市西九条町三丁目 9 番 4 号

24	スマイル	奈良市奈良阪町 245-1
25	すこやかホーム	奈良市針ヶ別所町 1601-1
26	南紀寺ホーム	奈良市南紀寺町四丁目 133 番地 6
27	はなばたけ	奈良市法蓮町 350 番 1
28	ケアホームかかし	奈良市六条西三丁目 4-7
29	グループホームあかり	奈良市西九条町三丁目 7-27
30	グループホームひだまり	奈良市北之庄西町一丁目 10-16
31	グループホームひなた	奈良市西九条町三丁目 9 番 4 号
32	ありがとう	奈良市奈良阪町 245-1
33	サンファミリー	奈良市富雄元町二丁目 5-20-401 号・402 号・403 号・405 号・407 号
34	パディーホーム	奈良市あやめ池北三丁目 1-12-2
35	ショートステイかかし	奈良市六条西三丁目 4-7
36	有縁のすみか	奈良市六条西三丁目 25-15
37	寧楽	奈良市左京 3 丁目 21-16
38	陽気園	奈良市北之庄町 116 番 4
39	ジョイアスらいふ	奈良市神殿町 266-9
40	グループホームピース	奈良市神殿町 605 番地の 10
41	グループホーム・ノイエ	奈良市西大寺赤田町 1-5-53
42	ショートステイ・ノイエ	奈良市西大寺赤田町 1-5-53
43	医療法人拓生会奈良西部病院	奈良市三碓町 2143-1
44	南紀寺ホームショートステイ	奈良市南紀寺町四丁目 133 番地 6
45	フリーシュタッドなかがわ 5 番館	奈良市奈良阪町 1124
46	ぼんそわーる	奈良市南京終町 7 丁目 564 番地 4
47	きぼう	奈良市神殿町 630-6 ききょう神殿ビル 2 階 203 号室
48	グループホームホープ	奈良市神殿町 605 番地の 12
49	短期入所事業所パレット	奈良市奈良阪町 251-1
50	GH コンペイトウ	奈良市三碓町 2223 番 10 号
51	奈良県立藤の木学園 (視覚・聴覚)	奈良市菅野台 2 番地 43 号
52	グループホーム神殿	奈良市神殿町 603 番地の 9
53	ふきのとう	奈良市南袋町 4 番地
54	すまいる	奈良市古市町 93-1
55	きららの木 ショートステイ月華	奈良市三碓町 2250-11
56	障害者支援施設ボイス西ノ京	奈良市七条西町二丁目 928 番地
57	グループホーム 福	奈良市大森町 6-10
58	とあのホーム富雄	奈良市学園大和町五丁目 769-1 サンパレス大神 105・203・205
59	グループホーム大和田	奈良市大和田町 32 番地 1
60	ショートステイ大和田	奈良市大和田町 32 番地 1
61	グループホームふくまる	奈良市神殿町 570-5
62	あさひ	奈良市高畑町 626 番 3 号
63	短期入所事業所すまいる	奈良市中山町西 4 丁目 561-2
64	グループホーム Coeur	奈良市青山 6 丁目 3-8

65	ケアステーション奈良	奈良市左京 3-11-8
66	グループホームじんぐう	奈良市神功四丁目 16 番地 1
67	はれやかホーム	奈良市水間町 1085
68	きららの木 ショートステイ月夢	奈良市三碓町 2250-9
69	奈七彩	奈良市中町 504 番地
70	いこい	奈良市古市町 2204 番の 2
71	短期入所 たいむ	奈良市出屋敷町 17-98
72	ハーネ中御門	奈良市中御門町 16-1
73	COCO	奈良市平松二丁目 22 番 21 号
74	マザーhome	奈良市学園朝日元町一丁目 507 番地の 6
75	ひまわり	奈良市古市町 1846-80
76	MYP グループホーム左京	奈良市左京三丁目 2 番地の 2
77	Re:Cherry	奈良市東九条町 625 番地 8
78	ふくまる 3	奈良市南紀寺町五丁目 86-11
79	グループホーム Coeur2	奈良市青山八丁目 93-2
80	あおぞらハウス	奈良市古市町 1400-3
81	レゾナンス	奈良市東九条町 1447-1 エセール奈良 102 号室・103 号室・211 号室・308 号室
82	しあわせの里	奈良市法蓮町 40 番地の 7
83	グループホーム スイレン	奈良市芝辻町 31-1 奈良パークヒルズ 102 号、202 号、205 号、210 号、212 号、301 号、303 号、310 号
84	モーニンググローリー	奈良市あやめ池南一丁目 4-14

(5) 指定相談支援事業所

令和 5 年 4 月 1 日現在

	施設名	所在地
1	岡谷会相談支援センター	奈良市西木辻町 200 番地
2	グットライフ	奈良市朱雀五丁目 3 番地の 10
3	仔鹿園相談支援センター	奈良市古市町 1-2
4	相談支援センターこすもす	奈良市奈良阪町 2292 番地の 2
5	東大寺福祉療育病院	奈良市雑司町 406-1
6	たんぽぽ相談支援センター	奈良市六条西三丁目 25-4
7	バルツァ・ゴードル	奈良市鹿野園町 1000-1
8	相談支援事業所 歩っと	奈良市三条町 512-3-202
9	みつわ会相談支援センター	奈良市北之庄町 736 番地の 1 奈良事務機本社ビル A205 号室
10	相談支援事業所 夢	奈良市六条西四丁目 6 番 3 号
11	相談支援事業所 リベルテ	奈良市西大寺赤田町 1 丁目 4 番 13 号河辺ハイライフコーポ 107 号
12	社会福祉法人奈良市社会福祉協議会奈良事業所	奈良市杏町 79 番地の 4
13	サンケア・アシスト	奈良市学園大和町一丁目 304 番地
14	自立生活センター・サポート 24	奈良市法蓮町 1027-1 若草ハイツ 1 階

15	ハーモニーケアサービス	奈良市古市町 2039 番地
16	奈良西相談支援センターポラン	奈良市帝塚山南四丁目 11-10
17	こんぺいとう	奈良市東九条町 261 番地 2
18	相談支援センターきららの木 きらきら	奈良市三碓町 2250-11
19	プレゼントなかがわ	奈良市奈良阪町 167
20	相談支援センターいま・ここ	奈良市高畑町 1055 番地 1
21	相談支援センターふーぷ(HOOP)	奈良市秋篠町 1381-1
22	障がい者支援センターオネスティ	奈良市西木辻町 146-5 ハートフル 21 102 号
23	相談支援センターかかし	奈良市六条西三丁目 3-21
24	こぶしの会相談支援センター	奈良市古市町 529-4
25	しおん相談支援センター	奈良市三条町 511-1 正木第 2 ビル 202 号室
26	相談支援事業所とびら	奈良市南京終町七丁目 540-5 1 階
27	相談支援るーぷ	奈良市南京終町四丁目 337 番地 1
28	相談支援センターくれよん	奈良市中町 500 番 1
29	わーく	奈良市山陵町 110-7
30	りーべ	奈良市北之庄町 736 番地の 1 奈良事務機ビル本館 1F
31	COCOLO	奈良市都祁白石町 2307 番地
32	ケアサポートなずな	奈良市大安寺三丁目 3 番 15 号-105
33	相談支援事業所あいあい	奈良市法華寺町 153 番地の 4 小春ビル
34	相談支援事業所ラルゴ	奈良市西大寺赤田町 1-5-53
35	ホホエモ	奈良市杉ヶ町 35-2 中田ビル 201 号
36	相談支援 GH	奈良市帝塚山南四丁目 13 番 18 号
37	相談支援センター コンチェルト	奈良市五条 3 丁目 20-15 レジデンス西ノ京 A101
38	ツクルベース	奈良市二条大路 1-3-1 ミ・ナーラ 3 階
39	相談支援のんたん	奈良市あやめ池南一丁目 1-14
40	相談支援事業所ふくまる	奈良市神殿町 578 番地の 8
41	高天社会福祉事務所	奈良市油阪町 412 広岡ビル 2 階
42	新大宮相談支援センター	奈良市大宮町六丁目 6 番地の 11 ウインズビル 2F
43	ばくのゆめ	奈良市法華寺町 82-2
44	子育てサポート・ふれ愛 相談支援事業所	奈良市西大寺栄町 3-23 サンローゼビル 2 階
45	相談支援事業所 たちばな	奈良市中山町 39-1 A-101
46	ここから相談所	奈良市三条大路二丁目 1-76 プレナコート 2 階
47	相談支援事業所 YoLo	奈良市神殿町 630-6 ききょう神殿ビル 3 階 301 号室
48	えん	奈良市角振新屋町 8 番地 2 階
49	相談支援センターえんじょい	奈良市南京終町七丁目 564 番地 4

(6) 地域活動支援センター

令和5年4月1日現在

施設名	類型	所在地
歩っと	I型	三条町512-3-202

(7) 福祉ホーム

令和5年4月1日現在

	施設名	所在地
1	福祉ホーム コットンハウス	六条西 3-25-4
2	有縁のすみか	六条西三丁目 25-15

4. 奈良市内の指定障害児通所支援事業所等（休止中等を除く）

(1) 指定障害児入所施設等

令和5年4月1日現在

	施設名	所在地
1	奈良県立藤の木学園	奈良市菅野台2番地43号
2	重症心身障害児学園・病院バルツァ・ゴードル	奈良市鹿野園町1000-1
3	東大寺光明園	奈良市雑司町406-1
4	独立行政法人国立病院機構奈良医療センター	奈良市七条二丁目789番地

(2) 指定児童発達支援事業所

令和5年4月1日現在

	施設名	所在地
1	東大寺福祉療育病院 華の明	奈良市雑司町406-1
2	仔鹿園	奈良市古市町1-2
3	おにぎり	奈良市東九条町36-1
4	キャンディー	奈良市東九条町125-1
5	ぐりーん菅原支店	奈良市菅原町35-5
6	むぎわらぼうし	奈良市学園朝日町9番1号
7	児童発達支援 ばんび	奈良市古市町1-2
8	奈良市子ども発達支援センター児童発達支援 いっぼ	奈良市紀寺町580番地の2
9	たのしい りーふ	奈良市三碓町2250-10
10	もこもこ	奈良市法蓮町433番地1 グローリー新大宮1階
11	児童発達支援センター しおん	奈良市大宮町1丁目1-32 奈良交通第3ビル2階
12	えがお 奈良店	奈良市西大寺本町2-20 プラムキャッスルS-1、303号室
13	独立行政法人国立病院機構奈良医療センター 「ぼかぼか」	奈良市七条二丁目789
14	のんたん	奈良市あやめ池南1-1-14
15	奈良YMCA ことりクラブ	奈良市西大寺国見町二丁目14-1
16	児童発達支援センターくれよん	奈良市中町500番地1
17	こども発達支援教室 Goody	奈良市学園大和町3丁目213番地
18	子育てサポート・ふれ愛 大和西大寺北校	奈良市西大寺栄町3-23 サンローゼビル3階
19	アートチャイルドケア SED スクール近鉄学園 前	奈良市学園北一丁目11番10号 森田ビル4階
20	かぶとむし	奈良市中山町43-2
21	サンケアキッズ	奈良市学園大和町1-1433-3
22	ゆい	奈良市南京終町二丁目1201番14 エースビル2階
23	そらはるか	奈良市南京終町七丁目540-5
24	フラータル	奈良市朱雀6丁目21-8 朱雀第2医療ビル101号室・201号室
25	ミソラ	奈良市大倭町6番19-2
26	運動学習支援教室てまり	奈良市西木辻町121-2 朝日プラザ奈良プレシオ201
27	発達支援リハスタジオ ハッピーリング西ノ 京	奈良市六条3丁目1番15号
28	いろ Tori どり	奈良市杉ヶ町35-2 中田ビル202号
29	きらら kids 奈良	奈良市芝辻町2丁目11-1 MLビル3F

30	なかま	奈良市神殿町 630-6 ききょう神殿ビル 2階 201 号室
31	てらすワン	奈良市学園大和町一丁目 1-23
32	リハビリ発達支援ルーム UT キッズ奈良	奈良市平松一丁目 27-1-1
33	はればれ	奈良市菅原町 377 番地 4・378 番地 5
34	ピュアの樹 とみお	奈良市三松 4 丁目 882-102
35	子育てサポート・ふれ愛 大和西大寺南校	奈良市西大寺南町 1-26 安田ビル 2F
36	発達支援リハスタジオ ハッピーリング plus	奈良市六条 2 丁目 10 番 15 号
37	ガンバ体操クラブ児童発達支援・放課後等デイサービス平城山教室	奈良市佐保台西町 143 番 2 号
38	Ricora	奈良市宝来町 1004 番地 1
39	らぶり	奈良市西木辻町 33 番地の 3
40	ピュアの樹 がっけん	奈良市中登美ヶ丘 6 丁目 15-1
41	児童発達支援わらくえん「わらきつず」	奈良市古市町 1886 番地 1
42	コペルプラス 学園前教室	奈良市学園北一丁目 11 番 4 号 エル・アベニュー学園前 301 号室
43	紙ヒコーキ	奈良市学園北一丁目 15-26 ニューロータリー壱番館 402・403
44	ゆう	奈良市六条西一丁目 1 番 34 号
45	運動学習支援教室てまり尼ヶ辻教室	奈良市尼ヶ辻西町 6-4 エスポワール尼ヶ辻 201 号室
46	ばくのゆめ	奈良市法華寺町 82-2
47	LITALICO ジュニア新大宮教室	奈良市大宮町四丁目 266-1 三和大宮ビル 201
48	たすく	奈良市法蓮町 166 番地の 1 シャトレー井田 2-B
49	ツクル Kids	奈良市二条大路南一丁目 3-1 ミ・ナーラ 1 階
50	児童発達支援・放課後等デイサービス ふたば	奈良市東九条町 17 番地の 1、101 号
51	児童発達支援 朱雀こだま	奈良市朱雀六丁目 20-10
52	ABA スタジオこれっと	奈良市芝辻町二丁目 8 番 12 号 西田ビル 2 階東

(3) 指定放課後等デイサービス事業所

令和5年4月1日

	施設名	所在地
1	すこやかhome にっこり	奈良市三条大路二丁目 520-3
2	東大寺福祉療育病院 華の明	奈良市雑司町 406-1
3	キャンディー	奈良市東九条町 125-1
4	ブルーミング	奈良市三条栄町 4-1
5	ぐりーん菅原支店	奈良市菅原町 35-5
6	株式会社すみれサポート みつばち	奈良市平松一丁目 32-17-2 1F
7	むぎわらぼうし	奈良市学園朝日町 9 番 1 号
8	ありす	奈良市出屋敷町 17-98
9	宅老サロン 椀の家 奈良営業所	奈良市中町 221-1
10	サポートシステムあゆみ	奈良市秋篠町 1388-2
11	たんぼぼ生活支援センター	奈良市六条西 3 丁目 25-4
12	2のあひる	奈良市帝塚山南 4 丁目 14 番 12 号
13	たのしい りーふ	奈良市三碓町 2250-10
14	おにぎり	奈良市東九条町 36-1

15	太陽きゃべつ	奈良市富雄元町 2-7-25-201
16	JOY	奈良市佐保台西町 98 コートヒルズ 101-B
17	もこもこ	奈良市法蓮町 433 番地 1 グローリー新大宮 1 階
18	アフタースクール風の谷	奈良市東九条町 771-3
19	ケアステキっず	奈良市左京 3-11-8
20	えがお 奈良店	奈良市西大寺本町 2-20 プラムキャッスル S-1、303 号室
21	独立行政法人国立病院機構奈良医療センター 「ぼかぼか」	奈良市七条二丁目 789
22	こども発達支援教室 Goody	奈良市学園大和町 3 丁目 213 番地
23	児童発達支援センター しおん	奈良市大宮町 1 丁目 1-32 奈良交通第 3 ビル 2 階
24	のんたん	奈良市あやめ池南 1-1-14
25	クローバー	奈良市平松一丁目 32-17-2 2F
26	ぷろぼのスコラ新大宮	奈良市大宮町 3 丁目 5-41 ぷろぼの福祉ビル 5 階
27	かぶとむし	奈良市中山町 43-2
28	SAKURA Kids'	奈良市朱雀 4 丁目 1 番 10 号
29	サンケアキッズ	奈良市学園大和町 1-1433-3
30	こころの友	奈良市右京一丁目 3 番地の 1 平城第二団地 3 号棟 111 号室
31	日向ここ	奈良市三碓町 2250-9
32	ゆい	奈良市南京終町二丁目 1201 番 14 エースビル 2 階
33	そらはるか	奈良市南京終町七丁目 540-5
34	放課後等デイサービスくれよんプラス	奈良市中町 2082
35	フラーテル	奈良市朱雀 6 丁目 21-8 朱雀第 2 医療ビル 101 号室・201 号室
36	ミソラ	奈良市大倭町 6 番 19-2
37	運動学習支援教室てまり	奈良市西木辻町 121-2 朝日プラザ奈良プレシオ 201
38	発達支援リハスタジオ ハッピーリング西ノ京	奈良市六条 3 丁目 1 番 15 号
39	いろ Tori どり	奈良市杉ヶ町 35-2 中田ビル 202 号
40	放課後等デイサービス ドルフィン	奈良市北ノ庄町 41-2 キノシタビル 2F
41	IT・プログラミング療育 ツクル ミ・ナーラ	奈良市二条大路南一丁目 3-1 ミ・ナーラ 3 階
42	なかま	奈良市神殿町 630-6 ききょう神殿ビル 2 階 201 号室
43	てらすワン	奈良市学園大和町一丁目 1-23
44	リハビリ発達支援ルーム UT キッズ奈良	奈良市平松一丁目 27-1-1
45	はれびれ	奈良市菅原町 377 番地 4・378 番地 5
46	ピュアの樹 とみお	奈良市三松 4 丁目 882-102
47	子育てサポート・ふれ愛 大和西大寺南校	奈良市西大寺南町 1-26 安田ビル 2F
48	発達支援リハスタジオ ハッピーリング plus	奈良市六条 2 丁目 10 番 15 号
49	MYP 放課後等デイサービス	奈良市大宮町 6 丁目 6 番地の 11
50	あおば	奈良市高畑町 626 番 3 号
51	ガンバ体操クラブ児童発達支援・放課後等デイサービス平城山教室	奈良市佐保台西町 143 番 2 号
52	Ricora	奈良市宝来町 1004 番地 1
53	IT・プログラミング療育 ツクル ADVANCE	奈良市二条大路南一丁目 3-1 ミ・ナーラ 2 階

54	奈良 YMCA おおぞら	奈良市西大寺国見町二丁目 14-1
55	ピュアの樹 がっけん	奈良市中登美ヶ丘 6 丁目 15-1
56	子育てサポート・ふれ愛 大和西大寺北校	奈良市西大寺栄町 3-23 サンローゼビル 3 階
57	紙ヒコーキ	奈良市学園北一丁目 15-26 ニューロータリー壺番館 402・403
58	ゆう	奈良市六条西一丁目 1 番 34 号
59	運動学習支援教室てまり尼ヶ辻教室	奈良市尼ヶ辻西町 6-4 エスポワール尼ヶ辻 201 号室
60	ばくのゆめ	奈良市法華寺町 82-2
61	エデン	奈良市西木辻町 33 番地の 3
62	たすく	奈良市法蓮町 166 番地の 1 シャトレー井田 2-B
63	からあ	奈良市神殿町 665-3
64	児童発達支援・放課後等デイサービス ふたば	奈良市東九条町 17 番地の 1、101 号
65	LITALICO ジュニア新大宮教室	奈良市大宮町四丁目 266-1 三和大宮ビル 201
66	ABA スタジオこれっと	奈良市芝辻町二丁目 8 番 12 号 西田ビル 2 階東

(4) 居宅訪問型児童発達支援事業所

令和 5 年 4 月 1 日現在

	施設名	所在地
1	独立行政法人国立病院機構奈良医療センター 「ぼかぼか Step」	奈良市七条二丁目 789 番地
2	ともに	奈良市青山 8 丁目 104 番地

(5) 保育所等訪問支援事業所

令和 5 年 4 月 1 日現在

	施設名	所在地
1	保育所等訪問支援 ハッピーリング	奈良市六条 3 丁目 1 番 15 号
2	リハビリ発達支援ルーム UT キッズ奈良	奈良市平松一丁目 27-1-1
3	こども発達支援教室 Goody	奈良市学園大和町 3 丁目 213 番地
4	しおん保育所等訪問支援	奈良市三条町 511-1 正木第 2 ビル 202 号室
5	きらら kids 奈良	奈良市芝辻町 2 丁目 11-1 ML ビル 3F
6	ともに	奈良市青山八丁目 104 番地
7	LITALICO ジュニア新大宮教室	奈良市大宮町四丁目 266-1 三和大宮ビル 201
8	保育所等訪問支援 朱雀こだま	奈良市朱雀六丁目 20-10

5. 奈良市基幹相談支援センター

地域の相談拠点として障害のある方や関係者からの相談に応じる、適切な機関につなぐなどの支援を行います。

〒630-8580 奈良市二条大路南一丁目 1 番 1 号 奈良市役所障がい福祉課内

TEL 0742 - 93 - 3438 FAX 0742 - 93 - 3273

6. 奈良市委託相談支援事業者

障害者(児)が地域で安心して自立した生活を送るために、本人や関係者からの相談に応じ、必要な情報の提供及び助言などを総合的に行います。

名 称	所 在 地	連 絡 先
相談支援センターこすもす	〒630-8104 奈良阪町 2292-2	TEL 0742-27-5778 FAX 0742-27-5795
たんぽぽ相談支援センター	〒630-8044 六条西三丁目 25-4	TEL 0742-40-1030 FAX 0742-49-5523
東大寺福祉療育病院	〒630-8211 雑司町 406-1	TEL 0742-27-6722 FAX 0742-23-0198
仔鹿園相談支援センター	〒630-8424 古市町 1-2	TEL 0742-62-2780 FAX 0742-62-7747
社会福祉法人奈良市社会福祉協議会 奈良事務所	〒630-8454 杏町 79 番地の 4	TEL 0742-93-3261 FAX 0742-61-0330
相談支援事業所 リベルテ	〒631-0818 西大寺赤田町一丁目 4-13-107	TEL 0742-45-2272 FAX 0742-45-2272
相談支援事業所 歩っと	〒630-8244 三条町 512-3-202	TEL 0742-20-5988 FAX 0742-20-5988

7. 友愛バス優遇措置

身体・知的・精神障害の各手帳をお持ちの方々の社会参画の促進及び生活支援を図るため、市内バスの無料乗車の優遇措置を講じています。

8. 補装具費の支給

職業その他日常生活を容易にするため、補装具の購入・貸与又は修理費用の支給を行います。

なお、負担は原則1割ですが、所得制限及び上限額の設定があります。(障害の内容、等級により品目が定められていますので、詳細は障がい福祉課にお問い合わせください。)

障害の区分	補装具の種類
視覚障害	視覚障害者安全つえ、眼鏡、義眼、コンタクトレンズ
聴覚障害	補聴器(2・3級は重度難聴用、4・6級は高度難聴用)
肢体不自由	装具(上肢・下肢・体幹)、義肢(義手、義足) 重度障害者用意思伝達装置、座位保持装置、人工内耳(人工内耳用音声信号処理装置の修理に限る。)
	以下の品目については、介護保険制度が優先されます。 歩行補助つえ(多点杖、松葉づえ、ロフストランド・クラッチ、カナディアン・クラッチ)、歩行器、車椅子、電動車椅子
18歳未満のみ	座位保持椅子、起立保持具、排便補助具、頭部保持具

9. 日常生活用具の給付

在宅の障害者等の日常生活を容易にするため、日常生活用具を給付します。なお、負担は原則1割ですが、所得制限及び上限額の設定があります。（障害の内容、等級等により給付品目が定められています。また、介護保険制度が優先されます。）

障害の区分	日常生活用具の種類
肢体不自由 ※については、平衡機能障害も可	便器、温水洗浄便座、特殊マット、特殊寝台（訓練用ベッド）、訓練いす、特殊尿器、入浴担架、体位変換器、入浴補助用具、移動用リフト、情報・通信支援用具、居宅生活動作補助用具（住宅改修費）、※歩行補助つえ、※移動・移乗支援用具、※頭部保護帽
視覚障害 ※については、視覚障害と聴覚障害の重度重複障害者	視覚障害者用ポータブルレコーダー、盲人用時計、点字タイプライター、電磁調理器、盲人用体温計（音声式）、点字図書、盲人用体重計、視覚障害者用拡大読書器、歩行時間延長信号機用小型送信機、視覚障害者用活字等読上げ装置、情報通信支援用具、点字器、※点字ディスプレイ、
聴覚又は音声・言語機能障害	聴覚障害者用屋内信号装置、聴覚障害者用通信装置、聴覚障害者用情報受信装置、人工喉頭、人工内耳体外装置、人工内耳電池
ぼうこう・直腸又は脳原性運動機能障害	ストーマ装具、紙おむつ等、収尿器
じん臓機能障害	透析液加温器
呼吸器機能障害 ※については、心臓機能障害も可	酸素ボンベ運搬車、ネブライザー、電気式たん吸引器、 ※パルスオキシメーター
身体障害全般	火災警報器、自動消火器、携帯用会話補助装置
知的障害	特殊マット、温水洗浄便座、火災警報器、自動消火器、頭部保護帽、電磁調理器

10. 障害福祉サービス（介護給付・訓練等給付等）

障害者総合支援法に基づき障害程度が一定以上の人は、次のようなサービスを利用できます。負担は、原則1割ですが、一定の条件を満たせば、負担軽減制度を受けられます。

（1）介護給付

居宅介護（ホームヘルプ）、重度訪問介護、行動援護、同行援護、重度障害者等包括支援、短期入所（ショートステイ）、療養介護、生活介護、施設入所支援

（2）訓練等給付

自立訓練（機能訓練）、自立訓練（生活訓練）、就労移行支援、就労継続支援、共同生活援助（グループホーム）、自立生活援助、就労定着支援

11. 意思疎通支援事業

聴覚障害者等のコミュニケーションを円滑にするため、手話通訳者及び要約筆記者を派遣しています。

また、意思疎通が困難である重度の障害者の入院時に医療関係者との意思疎通を円滑にするため支援員を派遣します。

12. 重度心身障害者・児福祉タクシー制度

下肢、体幹、内部及び視覚障害の各1・2級の身体障害者手帳又はA、A1、A2判定の療育手帳をお持ちの方々が、タクシーを利用される場合、年48回を限度にタクシー料金400円を助成し、障害者の社会活動範囲の拡大と経済的負担の軽減を図っています。

13. 外国人重度障害者特別給付金支給制度

平成5年4月から障害基礎年金等を受けることができない重度心身障害者である外国人又は外国人であった方々に、月額20,000円の特別給付金を支給し、福祉の増進を図っています。

14. 訪問理美容サービス

在宅の65歳未満で寝たきりの重度心身障害者の居宅に理美容師が訪問し、調髪などを年6回を限度に行います。(1回2,000円の費用負担が必要です。)

15. 身体障害者等訪問入浴サービス

在宅で65歳未満(介護保険サービスの対象者を除く)の重度身体障害者・児で、身体上の障害及び疾病などのため居宅での入浴が困難な方に、移動式の入浴セットを対象者の居宅に運搬し入浴介助者を派遣します。世帯の課税状況により経費の一部を負担していただきます。

16. 移動支援事業

重度視覚障害者(児)、知的障害者(児)、全身性障害者(児)及び精神障害者(児)に対し、外出の支援を行います。ただし、重度訪問介護、同行援護及び行動援護の対象者は除きます。そのほか、日中一時支援事業及び短期入所などを利用する障害者(児)の通所の支援や、重度訪問介護の利用者が大学等に修学するあたり、大学等への通学及び大学等の敷地内における身体介護等を行います。

17. 日中一時支援事業

障害者等の日中における活動の場を確保することで、日常的に介護している家族の一時的な休息を目的とする通所サービスで、日帰りが前提となっています。

18. 雇用施策との連携による重度障害者等就労支援特別事業

重度訪問介護等の利用者が就労するにあたり必要な通勤支援、業務介助を行います。

19. 特別障害者手当

重度の障害のため、日常生活において常時特別の介護を必要とする20歳以上の方に支給されます。(所得制限があります。ただし、病院に3ヶ月以上入院している方や施設入所者には支給されません。)

20. 障害児福祉手当

重度の障害のため、日常生活において常時介護を必要とする20歳未満の方に支給されます。(所得制限があります。ただし、施設入所者には支給されません。)

21. 軽度・中等度難聴児の補聴器購入費の助成

補聴器装用の効果があると医師が判断する身体障害者手帳の交付の対象とならない18歳未満の軽度・中等度難聴児を対象として基準額の範囲内で購入に要する費用の2/3を助成しています。

22. 奈良市障害者虐待防止センター

障害者の虐待にかかわる通報や届け出、支援などの相談に応じます。

〒630-8580 奈良市二条大路南一丁目1番1号 奈良市役所障がい福祉課内

TEL 0742-34-4593 FAX 0742-34-5080 メール shougai Fukushi@city.nara.lg.jp

23. 障害児通所支援及び障害児相談支援

療育の必要が認められる児童を指定の施設または居宅において、日常生活における基本的な動作の指導及び、集団生活への適応訓練を行うものです(児童発達支援、医療型児童発達支援、放課後等デイサービス、保育所等訪問支援、居宅訪

問型児童発達支援)。また、障害児通所支援を利用する際に、障害児支援利用計画の作成や、サービスの利用状況の検証及び計画の見直し（モニタリング）を行います。

24. 障害児入所支援（福祉型・医療型）

障害のある児童を障害児入所施設又は指定発達支援医療機関に保護し、日常生活の指導及び知識技能の付与を行うものです。医療型では、治療も行います。

25. 精神障害者医療費助成（一般・後期高齢者）

精神障害者の方に医療費助成を行うことにより、精神障害者の生活の質の向上を図っています。

助成対象 精神障害者保健福祉手帳1級又は2級所持者で健康保険加入者

助成内容 保険診療による自己負担金（入院費の食事代・生活療養費は除く）から一部負担金を差し引いた額を助成します。

26. 障害児・者の歯科診療

みどりの家歯科診療所（奈良市休日夜間応急診療所西隣）において、歯科検診及び歯科予防の指導を実施し、治療を要する方に対しては、木曜日の午前中に治療を行っています。

※ 特別児童扶養手当（「児童福祉」7に記載 担当：子ども育成課）

生 活 保 護

○保護課 (ダイヤル) 34-4757
34-5089

生活保護とは、生活に困窮している人に対し、国で定められた基準に基づき、その困窮の程度に応じ必要な保護を実施し、最低限度の生活を保障するとともに、その自立を助長することを目的とする制度です。

保護は、その内容によって生活・住宅・教育・医療・介護・出産・生業及び葬祭扶助の8種類があります。

1. 生活保護の状況

(1)

奈良市の生活保護世帯及び人員数等	令和4年4月1日	令和5年4月1日
被保護世帯数(世帯)	5,438	5,420
被保護人員(人)	7,050	6,954
全国平均(%)	16.3(令和3年12月分)	16.2(令和4年12月分)
県平均(%)	14.05(令和3年12月分)	11.5(令和4年12月分)
奈良市(%)	20.01	19.85

(2) 令和4年度被保護世帯開始廃止状況(月別)表

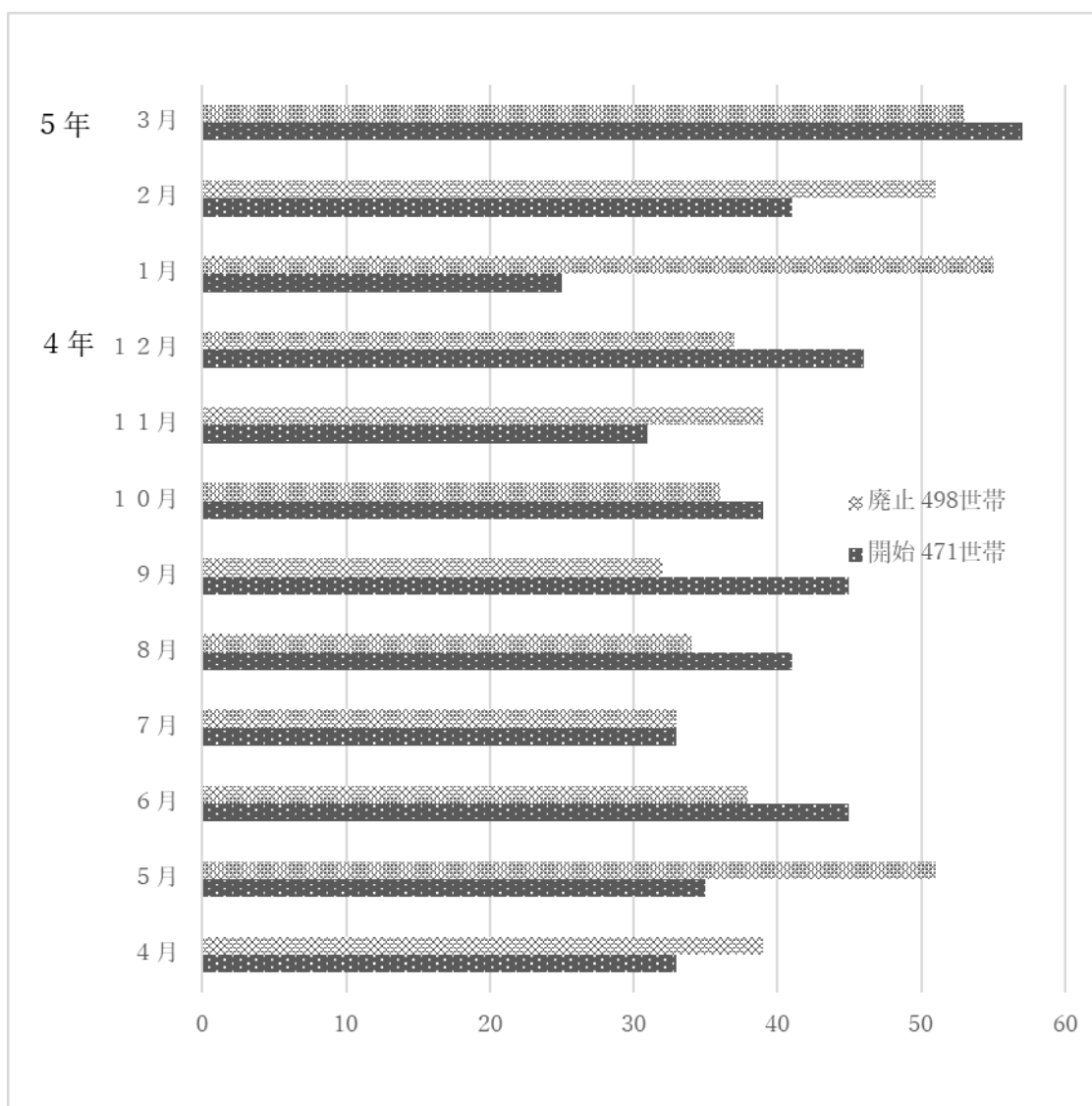

(3) 年次別生活保護人員推移表

扶助別	年度	令和4年度		令和3年度		令和2年度		令和元年度		平成30年度	
		年間 延人員	月平均 人員	年間 延人員	月平均 人員	年間 延人員	月平均 人員	年間 延人員	月平均 人員	年間 延人員	月平均 人員
生活		74,043	6,170	75,615	6,301	76,397	6,366	77,624	6,469	79,707	6,642
住宅		73,612	6,134	75,082	6,257	75,586	6,299	76,828	6,402	78,334	6,528
教育		4,632	386	5,025	419	5,527	461	6,080	507	6,677	556
医療	入院	2,590	216	2,801	233	2,781	232	2,592	216	2,716	226
	入院外	64,066	5,339	63,968	5,331	63,469	5,289	65,188	5,432	66,101	5,508
	小計	66,656	5,555	66,769	5,564	66,250	5,521	67,780	5,648	68,817	5,734
介護		16,294	1,358	15,820	1,318	15,217	1,268	14,382	1,199	13,644	1,137
出産		0	0	1	0	1	0	2	0	0	0
生業		1,734	145	1,938	162	2,153	179	2,434	203	2,465	205
葬祭		144	12	124	10	114	10	116	10	122	10
計		238,011	19,834	240,374	20,031	241,245	20,104	245,246	20,438	249,766	20,812
世帯数		190,452	15,871	65,464	5,455	65,159	5,430	64,916	5,410	65,361	5,447
(%) 保護率		19.84		20.11		20.29		20.54		20.79	

高 齢 者 福 祉

- 長寿福祉課 (ﾀﾞｲﾔﾙｲﾝ) 34-5439
- 介護福祉課 (ﾀﾞｲﾔﾙｲﾝ) 34-5422

日本の社会が超高齢社会へと向かいつつあるなか、奈良市は「高齢者とともに歩むまち奈良」宣言の中でうたわれているように、長生きしてよかったと喜びあえるまちづくりを進めてきました。これは、主体的・積極的に社会参加のできるまちをつくること、高齢者とともに歩むまち奈良をめざすことであり、「近隣コミュニティの再生」「地縁による地域力の向上」等、高齢者だけでなく障害を持つ子ども達も安心して暮らせることが福祉の原点として大事なことでありと考えます。

これからも住み慣れた地域で高齢者を支え、安全で安心して暮らせるまちづくりのため、「共助」「互助」の精神のもと、市民の方々の智恵やお力を借りて、すべての人が長生きしてよかったと喜びあえるまちづくりのため、諸施策の充実を図っていきます。

1. 訪問理美容サービス事業

在宅の65歳以上で、心身の障害や傷病等により理美容所へ出向くことが困難な人の居宅へ理美容師が訪問し、頭髪の刈り込み及び顔そり（※顔そりは理容のみ）をします。ケアプラン又は介護予防プランにおいて事業の利用が必要であるとされる人が対象です。

利用回数：年6回まで（2ヶ月に1回程度）

利用料：1回2,000円

2. 医療機関送迎サービス事業（月ヶ瀬地域のみ）

在宅で概ね65歳以上の単身世帯や高齢者のみの世帯等で、老衰、心身の障害や傷病等のために、一般の公共交通機関の利用が困難な人を対象に、自宅と医療機関との送迎を実施します。

利用日：月曜日～金曜日の医療機関の診療日（祝日等除く）です。

利用料：無料

利用回数：1週間に往復1回まで

3. ななまるカードの交付

市内に住所を有する70歳以上の方に対し、ななまるカードをお渡しします。ななまるカードの提示により、さまざまな優遇措置を受けることができ、高齢者福祉の増進を図っています。

優遇措置（1）奈良交通バスの優待乗車

（路線バスの市内停留所で乗車または降車したときは、1乗車100円で利用できます。）

（2）次に掲げる市内社寺の無料入場（特別展は除きます。）

東大寺（大仏殿・法華堂・東大寺ミュージアム・（千手堂※戒壇堂公開再開後、拝観停止）・（戒壇堂※保存修理終了後、拝観再開））・西大寺（本堂・愛染堂・四王堂）・薬師寺・興福寺（国宝館・東金堂）・大安寺・唐招提寺・新薬師寺・元興寺極楽坊・春日大社（国宝殿・萬葉植物園）

（3）次に掲げる市内社寺・文化施設等の割引入場（特別展は除きます）

喜光寺・秋篠寺・依水園・般若寺・不退寺・法華寺・白毫寺・海龍王寺・靈山寺・大和文華館・松伯美術館

4. 百歳誕生祝い

高齢者が生きがいを感じ、希望を持って、健康で明るい生活を送っていただくため、満100歳の方に誕生祝いをを行います。

5. 万年青年クラブ

万年青年クラブは高齢者の生活を健全で豊かなものにするため、教養の向上・健康の増進・社会奉仕などの活動を行っている会員組織の団体で、25人以上で組織されています。

概ね60歳以上の方であれば、誰でも近くの万年青年クラブに加入できます。

6. 生活管理指導短期宿泊事業

在宅の65歳以上で、介護保険の要介護認定が「自立（非該当）」相当の人を一時的に養護老人ホーム和楽園で養護し、生活習慣の指導や管理を行います。（※伝染性疾患のある方や入院加療が必要な方は利用できません。）

利用日数：1ヶ月あたり7日以内

利用料：1日380円（生活保護法等による被保護世帯は免除）

食材料費：1食250円

7. 養護老人ホーム

概ね65歳以上で特に身体的な介護を要する状態ではないが、環境上・経済上の理由により、居宅で生活することが困難な高齢者のための入所施設です。

入所対象者：次のいずれにも該当する人。

- (1) 本人及び生計中心者が市民税所得割非課税であること。
- (2) 伝染性疾患や入院加療を要する病状でないこと。
- (3) 家族や住居の状況など、現在置かれている環境では在宅において生活することが困難であると認められること。

令和5年4月1日現在

名称	定員	設置主体 (社会福祉法人)	所在地	TEL
和楽園	125	奈良市和楽園	古市町1886-1	63-5501

(費用について)

入所者本人：前年の対象収入の額に応じて負担していただきます。

入所者の扶養義務者：前年の課税状況等に応じて負担していただきます。

8. 軽費老人ホーム

(1) A型

家庭環境、住宅事情等の理由により居宅で生活することが困難な健康状態にある60歳以上の方のための入所施設です。

(費用について)

生活費：55,290円（11月から翌年3月までは57,450円）

サービス提供費：入居者本人の収入状況による。

光熱水費：実費

令和5年4月1日現在

名称	定員	設置主体 (社会福祉法人)	所在地	TEL
大倭滝の峯荘	70	大倭滝の峯荘	千代ヶ丘二丁目3-1	44-2701
佐保苑	50	佐保会	二名二丁目2443-3	46-7667

問い合わせ先：直接各施設へ

(2) ケアハウス

自炊できない程度の軽度の身体機能の低下が認められるが、入浴等が自力でできる方、または高齢などのため独立して生活するには不安が認められる方で、いずれも共同生活になじむ方が対象です。

(費用について)

生活費 : 46,940 円 (11 月から翌年 3 月までは、49,100 円)

サービス提供費 : 入居者本人の収入状況による。

管理費 : 一括払いのハウスや併用払いと月払い方式のハウスがあります。

光熱水費 : 実費

令和 5 年 4 月 1 日現在

名 称	定員	設 置 主 体 (社会福祉法人)	所 在 地	T E L
ケアハウス万葉	50	万葉福祉会	川上町 281	27-8500
八重垣園	30	大倭安宿苑	大倭町 5-27	41-8575
あじさい園	30	晃宝会	茗荷町 808-1	81-0878
ニューライフならやま	15	福寿会	山陵町 1085	41-8088
奈良市和楽園	30	奈良市和楽園	古市町 1886-1	63-5506
なら清寿苑	30	大和清寿会	田中町 602-1	50-3551
学園前西	30	奈良苑	二名三丁目 1151-1	45-1243
らくじ苑	32	楽慈会	南京終町 13-4	25-3550
都祁すずらん苑	23	大和会	都祁友田町 1437	0743-82-2822
特定施設入居者生活介護 ケアハウス茂毛露園	50	大倭安宿苑	大倭町 4-36	40-1165
ル・エンゲージなかかわ 4 番館	20	中川会	奈良阪町 167 番地	050-8885-7580

問い合わせ先 : 直接各施設へ

9. 有料老人ホーム

老人を入所させ、食事の提供その他日常生活上必要な便宜を供与することを目的とする施設であって、老人福祉施設でないもののことをいいます。特別養護老人ホーム等の入所要件に該当しない高齢者や自らの選択によりそのニーズを満たそうとする高齢者を対象とする民間の経営による入所施設で、老人福祉法にもとづいて都道府県市に届け出がされている施設です。

令和 5 年 4 月 1 日現在

名称	定員	設置主体	所在地	T E L
メディカルホームグランダ あやめ池・奈良	44	株式会社ベネッセスタ イルケア	あやめ池南七丁目 555-54	52-9797
パルムドール学園前	172	株式会社クカメディカ ル	学園新田町 3219-1	52-5557
悠遊庵	12	株式会社カーム	菅原東一丁目 9 番 7 号	44-7635
スーパー・コート J R 奈良 駅前	155	株式会社スーパー・コ ート	大宮町一丁目 5-35	30-4850
なら八条 (1 番館)	80	医療法人宝山会	八条五丁目 437-10	36-7770

トゥインクルおしくま	44	ケアテラス株式会社	押熊町 1526 番地	52-7155
奈良桃寿園	50	社会福祉法人長生会	芝辻町四丁目 12 番 4 号	34-1122
ホームケアー奈良	35	ホームケアー株式会社	川久保町 6 番 1	23-0143
住宅型有料老人ホームハッピーガーデン西ノ京	16	株式会社ハッピーサービズグループ	六条二丁目 9-39	52-8860
ベルパージュ奈良あやめ池シニアレジデンス	76	ALSOK ジョイライフ株式会社	あやめ池北一丁目 32 番 10-2	31-9003
スーパー・コートあやめ池	69	株式会社スーパー・コート	あやめ池南六丁目 8 番 38 号	52-4850
ハッピーガーデン大安寺	20	株式会社ハッピーサービズグループ	東九条町 1448 番地 1	63-8863
エリシオン奈良	76	医療法人仁誠会	石木町 798 番地	93-8222
あんしん学園前	15	有限会社 あんしん	中山町 1250-7	41-8777
ファミリーモア八重桜押熊館	22	株式会社八重桜	押熊町 560 番地	40-3300
介護の森奈良	42	有限会社とらい・あんぐる	古市町 1697-1	63-3015
リールホーム都祁	38	株式会社リールステージ	都祁白石町 1178	(0743) 82-0456
ハイツ友舞	12	有限会社 友舞	三碓三丁目 3-26	51-0037
かごのき	16	株式会社ケアブレーン	中町 2313-2	95-9061
天寿の里	33	株式会社キョーエイ・シニア	中山町 1511 番 1	81-7465
Fleurage(フルラージュ)	16	株式会社 LIENSOLIDE	神殿町 166-3	50-3620
ハッピーガーデン京西	25	株式会社ハッピーサービズグループ	五条三丁目 20-8	52-8800
パルムドール学園南	51	株式会社クカメディカル	学園南 3 丁目 13-14	52-5600
まーめいど	30	医療法人社団谷掛整形外科診療所	神殿町 645-1	63-7220
トゥインクル中山町	42	ケアテラス株式会社	中山町 2 番 1	93-5902
トゥインクルあやめ池	42	ケアテラス株式会社	西大寺竜王町一丁目 4 番 75 号	52-7702
あんしん学園前Ⅱ番館	15	有限会社あんしん	中山町 1251 番 1	41-8777
ファミリーモア八重桜 平城館	37	株式会社八重桜	佐保台西町 123 番地	71-0243

住宅型有料老人ホームエス リア友舞押熊	46	有限会社友舞	押熊町 779-17	53-6501
リールホーム都祁 ANNEX	16	株式会社リールステー ジ	都祁白石町大字白石牛 尾 1017 番地	(0743) 61-5780
グランダ学園前	71	株式会社ベネッセスタ イルケア	学園大和町五丁目 748-1	53-7723
はっぴーらいふ奈良学園前	50	株式会社ライフケア・ ビジョン	学園朝日町 8 番 8 号	53-2237
住宅型有料老人ホーム福助 1 号館	22	株式会社フェリシテ	南京終町一丁目 89 番地 4	63-0800
住宅型有料老人ホーム福助 2 号館	20	株式会社フェリシテ	南京終町一丁目 89 番地 5	63-0800
ハッピーカム奈良	14	株式会社 1010	南京終町 665 番地 1	81-7612
リールホーム学園前	30	株式会社リールステー ジ	学園朝日町 4 番 6-2	53-0770
リールホーム宝来 ANNE X	30	株式会社リールステー ジ	宝来四丁目 4-9	81-8095
高齢者生活共同運営住宅あ やめの里	10	社会福祉法人秋篠茜会	西大寺赤田町一丁目 4-10	95-4315
ファミリーモア八重桜一条 館	19	株式会社八重桜	法蓮町 410 番地の 7	20-7205
住宅型有料老人ホームかさ ねハイツ奈良六条	20	かさね株式会社	六条西一丁目 12-2	52-6514
住宅型有料老人ホーム福一	39	株式会社福丸	神殿町 392-2, 393-2	81-9701
ベストライフ奈良	90	株式会社ベストライフ 西日本	大森町 97-1	63-2915
フィオレ・シニアレジデ ンス奈良	38	株式会社フルライフケ ア	東九条町 657 番 1	63-1000
住宅型有料老人ホームはっ ぴーりんく奈良	25	合同会社 M-STYLE	古市町 295 番地 1	93-8985
Charm (チャーム) 奈良公園	60	株式会社チャーム・ケ ア・コーポレーション	東紀寺町一丁目 11-5	20-0360
エスティームライフ学園前	76	株式会社アクティブラ イフ	大倭町 1-35	47-4165
エリシオン学園前	92	株式会社セフティライ フ	中登美ヶ丘 1-1994-6	95-6200
エリシオン登美ヶ丘	50	株式会社セフティライ フ	松陽台二丁目 3-33	95-6800

介護付有料老人ホームやまと	70	社会福祉法人大和清寿会	窪之庄町 721 番地	(0743) 65-3551
らくじ苑 大和西大寺	90	株式会社らくじ会	西大寺南町 6-11	49-4165
介護付有料老人ホーム春日苑	52	株式会社春日苑	三松三丁目 4-11	45-8834
なら八条	56	医療法人宝山会	八条 5-489-1	36-9000
ききのもり奈良駅前	65	株式会社ケアプラス	三条本町 2 番 20 号	26-6603
ベルパージュ奈良あやめ池 ケアレジデンス	48	ALSOK ジョイライフ株式会社	あやめ池北一丁目 32-10-1	31-9005
彩りの郷‘なら’白寿苑	65	株式会社らくじ会	法蓮佐保山一丁目 8-30	24-4165
ウェルライフ希	50	ウェルコンサル株式会社	大和田町 1166 番地	53-0251

10. 老人福祉センター

老人福祉センターは、高齢者の方に対して、各種の相談に応ずるとともに健康の増進・教養の向上及びレクリエーションのための便宜を総合的に提供し、高齢者の方に心豊かに楽しく明るく過ごしていただくための施設です。また、子育て親子の交流を図り子育て情報の交流を行う場、育児相談に応ずる場の提供を行う子育て広場を西福祉センターにおいて実施しています。

施設名	所在地	TEL
東福祉センター	法蓮町 1702-1	24-3151
西福祉センター	百楽園一丁目 9-13	41-3151
北福祉センター	右京一丁目 1-4	71-3501
南福祉センター	南永井町 45-1	62-3730

11. 老人憩の家

高齢者の方に、教養の向上・レクリエーション等のための場を提供し、高齢者の心身の健康の増進を図るための施設です。

施設名	所在地
東里老人憩の家	須川町 776
鳥見老人憩の家	鳥見町四丁目 4
登美ヶ丘老人憩の家	中登美ヶ丘一丁目 1994-3
横井老人憩の家	横井一丁目 620-1
杏南老人憩の家	杏町 424-6
杏中老人憩の家	杏町 387-12
八条老人憩の家	八条一丁目 823
東之阪老人憩の家	東之阪町 5-60
田原老人憩の家	横田町 191-1
狭川老人憩の家	西狭川町 1088-1

古市老人憩の家	古市町 1482-2
大柳生老人憩の家	大柳生町 1990
柳生老人憩の家	興ヶ原町 670-1
梅園老人憩の家	紀寺町 568-7
畑中老人憩の家	畑中町 4-4 (中人権文化センター内)
石打老人憩の家	月ヶ瀬石打 1171-1
桃香野老人憩の家	月ヶ瀬桃香野 1197
尾山老人憩の家	月ヶ瀬尾山 348-3

1 2. 老人軽作業場

高齢者の方に、その知識と経験を生かして就労できる場を提供し、余暇の活用と生きがいを持っていただくための施設です。

施設名	所在地
田原老人軽作業場	茗荷町 1171

1 3. 外国人高齢者特別給付金支給制度

大正 15 年 4 月 1 日以前に生まれた外国人又は外国人であった方（昭和 57 年 1 月 1 日現在、日本国内に居住地登録をしていた方に限ります。）で、国民年金の給付を受けることが出来ない高齢者に月額 20,000 円の特別給付金を支給し、福祉の増進を図っています。

1 4. その他の制度

(1) 所得税法等上の障害者控除対象者認定

身体障害者手帳などの交付を受けていない 65 歳以上の人で、寝たきりや認知症の状態が一定の基準に該当し、「身体障害者又は知的障害者に準ずる」と認められるときは、所得税法施行令及び地方税法施行令の規定により、所得税や市民税の障害者控除を受けることができます。

確定申告などでこの控除の適用を受けようとするときは、市が発行する「障害者控除対象者認定書」が必要になります。

【申請に必要な書類】

- ① 申請書
- ② 医師による「障害者控除対象者認定用意見書」（医療機関規定の文書作成料が必要）

※ただし、介護保険の要介護認定のある方で、直近の介護認定に係る主治医意見書の記載内容をもって申請する場合は、「同意書（介護保険認定資料閲覧に対する同意書）」の添付にかえることができます。

(2) おむつ代の医療費控除

通常、紙おむつ等の費用は医療費控除の対象となりませんが、下記のいずれかの証明書を添付することにより、確定申告などの際に医療費として申告することができます。

① 「おむつ使用証明書」

傷病等のためおおむね 6 ヶ月以上寝たきりであり、医師の治療のもとにおむつを使う必要があると認められるとき、医師が発行する証明書です。（医療機関規定の文書作成料が必要です。）

② 「おむつ代の医療費控除にかかる確認証明書」

おむつ代についての医療費控除を受けるのが 2 年目以降の人で、次のいずれにも該当する人に対し、市町村長が交付する証明書です。（300 円が必要です。）

- (1) 要介護認定を受けていること。
- (2) 奈良市で保有する介護認定資料（主治医意見書）において、以下の事項が確認できること。
 - ・意見書の作成日が、おむつを使用した当該年（※認定期間が 13 ヶ月以上の人には、その前年、その前々

年) であること。

- ・障害高齢者の日常生活自立度（寝たきり度）が「B 1～C 2」であること。
- ・尿失禁の発生可能性が「あり」であること。

(3) 成年後見制度

認知症の方など判断能力の不十分な方は、財産管理や身上監護（介護、施設への入退所などの生活について配慮すること）についての契約や遺産分割などの法律行為を自分で行うことが困難であったり、悪徳商法などの被害にあうおそれがあります。

このような判断能力の不十分な方を保護し支援するために、以下の制度があります。

① 任意後見制度

自己決定と本人の保護を重視した制度です。

本人が、自己の判断能力が不十分になった場合に備えて、前もって代理人（任意後見人）を選定し、財産管理、身上監護の事務について代理権を与える「任意後見契約」を、公証人の作成する公正証書で結んでおくことができます。

そして、将来、判断能力が不十分になったときには、家庭裁判所が選任する「任意後見監督人」の監督の下で任意後見人による保護を受けることを可能にする制度です。

② 法定後見制度

軽度の精神上的の障害のある方にも対応し、適切な保護者の選任が可能な制度です。

本人の保護体制を充実するために、家庭裁判所が事案に応じて適切な保護者（成年後見人・保佐人・補助人）を選べるようにしています。

成年後見人などは配偶者に限らず、司法書士、弁護士、社会福祉士などの方で、家庭裁判所が事情を考慮したうえでふさわしい人を選任します。そして、保護者を複数人選んだり、法人を選ぶこともできます。また、保護者を監督する成年後見監督人などが選任されることもあります。

(※制度の具体的な利用等については家庭裁判所が所管となります。)

介 護 保 険

- 介護福祉課 (ﾀﾞｲヤﾙｲﾝ) 34-5422
- 長寿福祉課 (ﾀﾞｲヤﾙｲﾝ) 34-5439
- 福祉政策課 (ﾀﾞｲヤﾙｲﾝ) 34-5196

近年高齢化が急速に進み、21世紀の半ばには3人に1人が高齢者という時代を迎えようとしています。

寝たきりや認知症などにより介護を必要とする高齢者が増加し、また、少子化・核家族化の進展等により、ひとり暮らし高齢者の増加、家族介護者の高齢化（老々介護）などが新たな社会問題となっており、介護の問題は老後に大きな不安を与えています。

そこで、介護を社会全体で支えていくために、みんなで保険料を出し合い、保健・福祉・医療にわたる総合的なサービスを安心して受けられる仕組みが考えられました。

これが平成12年4月1日から始まった介護保険制度です。

介護保険法の規定により、市町村は3年を計画期間とする介護保険の円滑な実施を図るための計画を定めなければならないこととされています。

介護保険事業計画は、本市における要介護者等の人数、介護保険の給付対象となるサービスの給付実績やサービスの利用意向等を勘案して、サービス種類ごとの量の見込みや介護保険の事業費の見込み等について定めるもので、介護保険制度運営の基となる現実的な計画であり、令和3年度からの3年間を期間として、第8期介護保険事業計画を策定し、介護保険事業を運営しています。

介護する人、介護される人が安心して暮らせる21世紀とするために、市民のみなさんと奈良市、事業者などが一体となってこの制度が円滑に運営できますようご協力をお願いします。

1. 介護保険料

介護保険制度は、40歳以上の方が納める保険料と公費（税金）で運営しています。

40歳以上64歳までの医療保険に加入している方（第2号被保険者）は、医療保険料と合わせて介護保険料を医療保険者に納めていただきます。

65歳以上の方（第1号被保険者）は、医療保険料とは別に介護保険料を市町村（介護保険者）に納めていただきます。

【第1号被保険者の介護保険料と納付方法】

（介護保険料）

奈良市の介護保険料は、介護サービス供給量等の見込みを推計し、その必要な費用の約23%を奈良市の65歳以上の人口で除して、基準額を算定します。

この基準額は、令和3年度から令和5年度の間は月額5,966円です。（介護保険料は3年毎に見直しを行います。）

なお、個々に納めていただく保険料は被保険者やその世帯員の市町村民税の課税状況及び被保険者の収入・所得状況に応じて、13段階に区分しています。

保険料所得 段階区分	対 象 者	計算方法	保険料額 [年額]
第1段階	・生活保護を受けている方 ・世帯全員が市町村民税非課税で老齢福祉年金受給者 ・世帯全員が市町村民税非課税で、本人の公的年金等の収入金額と合計所得金額の合計が80万円以下の方	基準額×0.3	21,500
第2段階	・世帯全員が市町村民税非課税で、本人の公的年金等の収入金額と合計所得金額の合計が80万円超120万円以下の方	基準額×0.45	32,200
第3段階	・世帯全員が市町村民税非課税で、第1段階・第2段階に該当しない方	基準額×0.65	46,500
第4段階	・本人が市町村民税非課税で、公的年金等の収入金額と合計所得金額の合計が80万円以下の方（同一世帯に課税されている方がいる）	基準額×0.9	64,400

保険料所得 段階区分	対 象 者	計算方法	保険料額 [年額]
第 5 段階 (基準額)	・本人が市町村民税非課税で、第4段階に該当しない方 (同一世帯に課税されている方がいる)	基準額	71,600
第6段階	・本人が市町村民税課税で、合計所得金額が120万円未満 の方	基準額×1.15	82,300
第7段階	・本人が市町村民税課税で、合計所得金額が210万円未満 の方	基準額×1.25	89,500
第8段階	・本人が市町村民税課税で、合計所得金額が320万円未満 の方	基準額×1.5	107,400
第9段階	・本人が市町村民税課税で、合計所得金額が400万円未満 の方	基準額×1.7	121,700
第10段階	・本人が市町村民税課税で、合計所得金額が600万円未満 の方	基準額×1.8	128,900
第11段階	・本人が市町村民税課税で、合計所得金額が800万円未満 の方	基準額×1.9	136,000
第12段階	・本人が市町村民税課税で、合計所得金額が1000万円未 満の方	基準額×2.1	150,300
第13段階	・本人が市町村民税課税で、合計所得金額が1000万円以 上の方	基準額×2.3	164,700

(納付方法)

(ア) 老齢・退職年金、障害年金及び遺族年金から天引きされる方（特別徴収）

年間18万円以上の年金を受給されている方は、年金の支給月（偶数月）に天引き徴収します。

(イ) 納付書又は口座振替で納めていただく方（普通徴収）

上記(ア)に該当する方であっても、65歳になられた方及び奈良市に転入された方については、6ヶ月～1年間は年金から天引きできませんので、納付書等で納めていただきます。

2. 要支援・要介護認定（申請から認定まで）

(1) 介護保険サービスを利用するには、要支援・要介護認定の申請が必要です。（第2号被保険者の方は、加齢に伴う16種類の特定期間が原因で介護が必要となった場合に限られます。）

また、認定には有効期間があり、引き続き介護サービスを利用される場合は更新申請をし、その時点での心身の状態に合った要介護度を審査・判定します。（なお、更新時期までに心身の状態が変化した場合は、区分変更の申請もできます。）

申請は、本人または家族の他に地域包括支援センターや指定居宅介護支援事業者及び介護保険施設に代行してもらうこともできます。

※ 申請に必要なもの

①第1号被保険者：介護保険被保険者証

②第2号被保険者：加入している医療保険の被保険者証

(2) 心身の状況を調査します。

- ・市から委託を受けた認定調査員が訪問し、本人の心身の状況を調査します。
- ・かかりつけ医（主治医）から医学的な意見を求めます。

※主治医がいない方は、市が指定する医師の診断を受けていただきます。なお、主治医や指定医の意見書作成にか

かる費用は市が負担します。

(3) 介護認定審査会で審査・判定を行います。

本市の介護認定審査会は120名の委員で構成されており、4名で構成される合議体が30設置されています。認定調査の結果を基にしたコンピュータによる一次判定結果と特記事項、主治医の意見書などをもとに、介護認定審査会で介護が必要かどうか、必要とすればどの程度の介護を必要とする状態なのか、また予防給付の適切な利用が見込まれるかどうかを次の区分により審査・判定します。

非該当 (自立)	・介護保険給付の対象とならない状態。
要支援1	・基本的な日常生活は、ほぼ自分で行うことができるが、要介護状態にならないように何らかの支援が必要。
要支援2	・要支援1の状態より日常生活を行う力がわずかに低下し、何らかの支援が必要。
要介護1	・基本的な日常生活や身の回りの世話などに一部介助が必要。 ・立ち上がりなどに支えが必要。
要介護2	・食事や排せつ、入浴、洗顔、衣服の着脱などに一部または多くの介助が必要。 ・立ち上がりや歩行に支えが必要。
要介護3	・食事や排せつ、入浴、洗顔、衣服の着脱などに多くの介助が必要。 ・立ち上がりなどが自分でできない。歩行が自分でできないことがある。
要介護4	・食事や排せつ、入浴、洗顔、衣服の着脱などに全面的な介助が必要。 ・立ち上がりなどがほとんどできない。歩行が自分でできない。 ・認識力、理解力などに衰えが見え、問題行動もある。
要介護5	・日常生活や身の回りの世話全般にわたって全面的な介助が必要。 ・立ち上がりや歩行などがほとんどできない。 ・認識力、理解力などに衰えが見え問題行動もある。

(4) 認定結果を通知します。

介護認定審査会の審査・判定結果に基づき通知します。

認定結果に不服がある場合は、この処分があったことを知った日の翌日から起算して3か月以内に、奈良県に設置されている介護保険審査会に審査請求をすることができます。

3. 介護サービス

(1) サービス計画の作成

居宅（在宅）サービスを利用する場合は、認定された要介護度に合わせて、利用者の希望や状態に応じてサービス計画（ケアプラン）を作成することが必要です。

要介護1～5と判定された方は、居宅介護支援事業者を選んでその事業者の介護支援専門員（ケアマネジャー）にサービス計画を作成してもらいます。要支援1・2と判定された方は、地域を担当する地域包括支援センターにサービス計画の作成を依頼します。サービス計画の作成費用にかかる利用者負担はありません。サービス計画を自分で作成することもできます。

サービス計画の作成に際して、どの居宅介護支援事業者（地域包括支援センター）でサービス計画を作成してもらうかを市に届出することが必要です。

(2) 介護サービスの提供開始

サービス計画に基づいてサービス提供事業者からサービスの提供が開始されます。介護サービスを利用する人は、

利用者負担額（提供されたサービスの1～3割）をサービス提供事業者を支払っていただきます。

(3) 居宅（在宅）サービスの利用限度額について

要支援・要介護度ごとに利用できるサービスの限度額（支給限度額）が決められています。限度額内の利用者負担は1～3割ですが、限度額を超えた分は全額利用者負担となります。

要支援・要介護状態区分	居宅サービスの利用限度額 (1ヶ月あたり)
要支援1	約 50,320 円
要支援2	約 105,310 円
要介護1	約 167,650 円
要介護2	約 197,050 円
要介護3	約 270,480 円
要介護4	約 309,380 円
要介護5	約 362,170 円

利用するサービスの種類により利用限度額の金額は若干異なります。

※支給限度額は、「単位」で管理され、本市の地域区分は「6級地」となり、サービスの種類によって、1単位が10円、10.27円、10.33円、10.42円となっています。

(4) 施設サービスの利用者負担額について

施設サービスを利用された場合は、サービス費用の1～3割と食費・居住費・日常生活費などを負担していただきます。その食費や居住費の具体的な金額は、利用者と施設の契約によって定められることになります。世帯に住民税を課税されている方がいる場合は、下表の金額がめやすとなります。

居住費・滞在費、食費の利用者負担額のめやす（日額）

	居住費・滞在費	食費
ユニット型個室	1,970 円	1,392 円 (令和3年8月から1,445 円)
ユニット型個室的多床室	1,640 円	
従来型個室（特養）	1,150 円	
従来型個室（老健・療養型）	1,640 円	
多床室（特養）	840 円	
多床室（老健・療養型）	370 円	

(5) 居宅（在宅）サービスの種類と内容

●訪問介護〈ホームヘルプサービス〉

ホームヘルパーが自宅を訪問して、食事、排せつ、入浴の世話などの身体介護や掃除、洗濯、調理などの生活援助を行います。

令和5年4月1日現在

	サービス提供事業者名	所在地	通院等 乗降介助	電話番号
1	居宅介護サービスてくてく	大宮町七丁目2番33号 三和佐保川ビル202		93-4186
2	訪問介護ココピタスマイル	学園朝日元町一丁目1898番地の5		93-5612

3	ケアサポートさくらんぼ	杏町 570 番地の 1 クレール雅 101 号室		93-3328
4	アークケアサポート富雄	帝塚山五丁目 7 番 14 号		55-8725
5	訪問介護めいりーふ	富雄北 2 丁目 6-33 シティパレス 21 富雄北 313		87-0587
6	あいりすケアステーション	富雄元町一丁目 20 番 6-301 号		41-7797
7	訪問介護愛ハピネス	中山町 1144-1、102 号室		81-9037
8	ほほえみ訪問介護ステーション	中山町 1716 番地の 1 アネックス 101 号		55-7611
9	ヘルパー・め組	般若寺町 164-7 レインボーマンション般若寺 103 号		93-3282
10	クオーレ介護サービス	古市町 1773 番地の 1		64-0880
11	訪問介護ステーション佐保の里	宝来三丁目 1 6 番 4 号 2 階	○	52-7020
12	メビウスまほろば訪問介護事業所	六条西四丁目 6 番 20 号		81-7693
13	つなぐファクトリー	高畑町 626-3		93-5601
14	訪問介護ステーション八重桜	法蓮町 410 番地の 2-202		25-7575
15	スーパー・コートあやめ池訪問介護事業所	あやめ池南 1 丁目 3-20		52-4852
16	グランダあやめ池ケアステーション	あやめ池南 7-555-54		52-9797
17	あすならハイツあやめ池訪問介護	あやめ池南二丁目 2 番 16		45-1165
18	訪問介護ステーションナービス奈良あやめ池	あやめ池北 1 丁目 32 番 10-1		31-9007
19	近鉄スマイルあやめ池ケアセンター	あやめ池北 2-4-17	○	49-1248
20	はぁーと奈良ヘルパーステーション	大森町 299 番 6		22-2315
21	優花訪問介護ステーション	敷島町二丁目 543 番 25 号		48-4079
22	ぐっど・たいむ	西大寺国見町三丁目 5 番 5 号		050-5004-4185
23	訪問介護あゆみ	平松一丁目 31 番 24 号		93-4952
24	社会福祉法人奈良市社会福祉協議会奈良事業所	蘭生町 1922 番地の 8		0743-82-2624
25	カームネススマイル	押熊町 3 9 5 番 1		40-5373
26	訪問介護ブリッジ	横井二丁目 155 番地の 2		61-3456
27	ソワン訪問介護センター	鶴舞西町 2-17 ヴィラ学園前 1 階 102 号室		52-5570
28	サンケア	学園大和町 1 丁目 1433-3	○	51-5787
29	サンライフ明日香ヘルパーステーション	紀寺町 556-1		20-1179
30	訪問介護センター和楽園	古市町 1886-1		63-5500
31	ハッピースマイル訪問介護センター	五条畑 1-27-12-11		46-8823
32	ヘルパーステーション太陽	高天市町 22-1	○	24-0488
33	岡谷会ホームヘルプステーション高畑	高畑町 95-1		25-3032
34	ヘルパーステーション左京	左京 4 丁目 7-3		70-0028
35	訪問介護友舞	左京四丁目 3 番地の 5	○	71-6500

36	株式会社ノブタカライフサポート事業部 ライフサポート貴ヶ丘	三碓 3-12-17 ライフサポート貴ヶ丘 1 F		53-8100
37	ヘルパーステーションチーム	三碓 6-10-26 エクセター帝塚山 203 号	○	47-7839
38	奈良在宅ホスピス支援センターひばり	三碓 6-9-22		41-5908
39	訪問介護クローバー	三条大路1丁目2-3 コーポ三和新大宮 1 号館 103 号		55-7911
40	NPOホームヘルプぐっど・たいむ	三条町 512 番地の 3 カーサフクムラ 102 号		34-8848
41	SOMPOケア三条桜町訪問介護	三条桜町 22-12		32-5650
42	株式会社ケアプラスケアプラス奈良	三条本町 9 番 21 号 JR 奈良伝宝ビル 4F		25-3035
43	ならやま園ホームヘルプステーション	山陵町 1085		41-8088
44	株式会社ミルク	四条大路二丁目 2 番 34 号ハイツ四条大路 A101 号		93-3263
45	エンジェルハート	七条一丁目 36-45	○	55-7766
46	ほっとハート	七条町 100 番地の 4	○	30-2233
47	サポート介護センター	芝辻町 1-1-21	○	32-5605
48	ヘルパーステーション奈良桃寿園	芝辻町 4-12-4		34-1122
49	サンタ・マリア	朱雀 4-3-10		71-7733
50	ホームヘルプステーショングットライフ	朱雀 5-3-10	○	70-5023
51	わかくさ	朱雀 6 丁目 21 番 2 号 ハイツグラン 103 号	○	93-4278
52	アイ訪問介護ステーション	朱雀五丁目 16-15	○	72-1771
53	やぐら訪問介護	佐保台西町 31 番 1 号マキシム平城山 202 号室		72-3550
54	介護相談センター福丸	朱雀六丁目 1 番地 14 コンフォート朱雀 II 3-A	○	71-0072
55	ぼれぼれ秋篠	秋篠三和町 1-1-21		30-5420
56	有限会社安心ライフ	秋篠早月町 9 サンパレス 3-102、103	○	32-5152
57	ヘルパーステーション あきしの	秋篠町 1432-1		53-3001
58	平城園ホームヘルプステーション	秋篠町 1567		45-9588
59	ケアステーション奈良	左京 3-11-8		72-2155
60	介護支援センターどんぐり	神殿町 292 番地 2		95-9743
61	みつわ会ケアセンター	北ノ庄町 736 番地の 1 A205 号室		64-3804
62	まーめいどヘルパーセンター	神殿町 6 4 5 番地の 1		62-8847
63	あけぼの会高齢者福祉事業センター	杉ヶ町 20		26-1446
64	カームヘルパーステーション	菅原東 1-9-7	○	44-7635
65	ニチイケアセンター大和西大寺	菅原東 1-23-22		53-6711
66	有限会社ふぁみりーえいど	五条西 1-29-17	○	93-3310

67	吉田病院ホームヘルプステーション	西大寺赤田町 1-7-1		52-0165
68	株式会社ライフエール奈良店	西大寺南町 1 7 番 1 3 号	○	52-3501
69	サンライフ西大寺ヘルパーステーション	西大寺南町 1 番 28 号		52-1179
70	訪問介護ステーションオネスティ	西木辻町 146-5 ハートフル 21-102		24-2538
71	福祉相談サービスセンター・アメニティ ーライフ・アシスト	西木辻町 91-4	○	26-2500
72	総合在宅介護センターきらり	石木町 41-1		52-2802
73	エリシオン介護ステーション奈良	石木町 800 番地南事務所		93-3640
74	ホームケア株式会社奈良ヘルパーステ ーション	川久保町 6-1	○	32-4051
75	ツクイ奈良	川之上突抜町 10-1		20-1277
76	訪問介護さくら	大安寺 3-9-12 マンション楠 101	○	50-0020
77	ケアサポートなずな	大安寺 3 丁目 3 番 1 5 号-1 0 5		63-0616
78	株式会社らくだ福祉会	大安寺一丁目 2 番 17 号ロイヤルコ ート HAL102 号		81-8534
79	ニチイケアセンター奈良	三条栄町 10-5		30-6131
80	有限会社テnder・ハート	大宮町 2-5-9-102		36-6390
81	リールヘルパーステーション奈良	宝来町四丁目 4 番 12 号		93-3880
82	株式会社まほろばケアセンター	大宮町 6-1-11 新大宮第二ビル 3 階		34-7401
83	スーパー・コート J R 奈良駅前訪問介護 事業所	大宮町一丁目 3 番 32 号		30-4852
84	株式会社三条メディック	大宮町四丁目 241 番地 1		36-5503
85	ハッピースタッフ奈良新大宮	大宮町六丁目 6 番地の 1 アルファコ ート 204 号室		32-3071
86	特別養護老人ホーム長曾根寮	大倭町 4-1		44-9346
87	有限会社あんしん	中山町 1251 番地の 1	○	45-7603
88	ケア・サポートゆい	南京終町二丁目 1 2 0 1 - 1 4	○	37-2937
89	サポートセンター花花	中山町 43 番地		52-6031
90	株式会社まごころ福祉訪問介護事業所	中山町西 4-535-526	○	48-5990
91	アクティブライフ中町倶楽部	中町 5014		51-1165
92	アップル学園前ヘルパーステーション	中登美ヶ丘 4-3	○	52-6620
93	かぐや姫	鳥見町 2-19-2		41-2955
94	あすならホーム富雄	鳥見町 3-11-1		53-1165
95	ヘルパーステーションアンジェロ	帝塚山二丁目 21 番 21 号		53-8600
96	ぼれぼれ登美ヶ丘	登美ヶ丘 2-2-15		30-5102
97	訪問介護事業所 SHARA	東九条町 1115-16	○	62-6871
98	訪問介護ステーションほのぼの	東九条町 125-1	○	62-5030
99	ハッピーガーデン大安寺ヘルパーステ ーション	東九条町 1448-1		63-8863
100	ケアステーションこどの	東九条町 185 シャンポール山添 105	○	63-3555
101	介護センターすみれ	北ノ庄町 41-2 キノシタビル 2F	○	50-2207

102	ヘルパーステーションあすか	西九条町2-4-10 ウェルズ2 1西九条102		77-6404
103	ニチイケアセンター東九条	東九条町754-4		50-0377
104	ホームヘルプステーションなかがわ	奈良阪町167番地		050-8885-7580
105	訪問介護ステーションつばさ	奈良阪町2750-2	○	25-3001
106	アースサポート奈良	内侍原町46-1		27-6100
107	訪問介護ステーションらくじ苑	南京終町19-1		23-4165
108	ライフサポート奈良	南京終町3-397-2	○	62-2205
109	訪問介護 Step	南京終町7丁目571番地3		61-2255
110	訪問介護いろは	南京終町四丁目337番地1		63-2772
111	訪問介護おっはー	南京終町七丁目564番地4		81-3317
112	有限会社 I S D	二条大路南二丁目2番22-1号	○	35-0222
113	けいはんなヘルパーステーション	二名3-952-1	○	52-6570
114	ヘルパーステーション マイライフ	二名3丁目1053番地1		46-6738
115	スマイルメイク	柏木町519-19		30-0821
116	訪問介護ステーションなら八条	八条五丁目437番10		36-7770
117	ヘルパーステーションフリーダム21	般若寺町285-2		23-9064
118	とみお診療所ホームヘルプステーション	富雄元町二丁目7-25 SSK ビル202号	○	46-9107
119	訪問介護ステーション一福	富雄北三丁目9番15号		43-8350
120	優優ホームケアサービス	平松二丁目22番地32号プロシ ード101号室	○	40-5670
121	在宅介護サービスラブ	法華寺町1376フルール一条202号	○	36-1766
122	自立生活センター・サポート24	法蓮町1027-1若草ハイツ1階	○	26-6150
123	ニチイケアセンターほうれん	法蓮町1088-1ら・ほうれん1階		20-0255
124	リッスンホームヘルプセンター	法蓮町1348番地		24-5466
125	ケアステーション和	法蓮町471番地の1		35-7530
126	訪問介護ステーション リーベ	北之庄町736番地の1 奈良事務機 ビル本館1F		62-0711
127	有限会社奈良ケアサービス	本子守町11久保ビル2階		23-5866
128	訪問介護春	南紀寺町三丁目307-4		93-7320
129	在宅介護輪	恋の窪1-8-16-2		33-7335
130	訪問介護ハートランド奈良	恋の窪一丁目18番18号		30-5881
131	訪問介護ステーションならまち	六条1-1-12		53-8808
132	ハッピーガーデンヘルパーステーション	六条二丁目3-12	○	080-2530-1733
133	介護老人保健施設もたろう	都祁友田町515番地の1		0743-82-1813
134	訪問介護ステーションゆたか	油坂町1-8フレアコート奈良203		93-4781
135	訪問介護センターみどり	大宮町六丁目3-29-602		93-3321
136	訪問介護事業所 紫陽花	杏町546-1ワンルーフ10- 101		93-3620
137	ヘルパーステーション ほほえみ	南紀寺町二丁目341-4		27-1080
138	寧楽1010	中山町1511-1-106		93-6700

139	ケアサポートゆとり	佐保台西町 205 光ハイツ 104		93-7538
140	グランダ学園前ケアステーション	学園大和町五丁目 748-1		53-7725
141	ニチイケアセンター学園前	学園北一丁目 16-4 学園前パークヴィラ 302 号室		53-2777
142	ニチイケアセンターおしくま	神功四丁目 1-8		70-5055
143	ニチイケアセンター新大宮	大宮町六丁目 7-7 MC 新大宮ビル 105 号室		32-3230
144	訪問介護 福助	南京終町一丁目 89 番地 4		63-0800
145	ハッピースタッフ奈良学園前	学園朝日町 8 番 8 号		53-2237
146	有限会社サポートさくら	あやめ池五丁目 1 番 34 号		46-9705
147	訪問介護事業所 虹	法華寺町 74 番地の 5		35-6748
148	NPO法人ライフケア王寺 奈良事務所	五条畑一丁目 29 番 5 号	○	45-8061
149	リールヘルパーステーション都祁	都祁白石町 1 1 7 8		0743-82-0456
150	一般財団法人沢井病院ヘルパーステーション	法蓮町 602-1		23-6541
151	訪問介護サービスひより	北永井町 376	○	31-5705
152	ナイスハート「桜」	中山町 1324 番地 1		52-6399
153	ホームケア土屋 奈良	三条添川町 1-5 サンフェアリー703 号		050-3138-5802
154	訪問ステーションみつばち	五条畑一丁目 27-12-18		93-5004
155	訪問介護ステーション縁	押熊町 2211 エスポワール東登美ヶ丘 A101 号		55-7732
156	訪問介護ステーション碧	南紀寺町五丁目 77-12		93-3173
157	陽気	芝辻町三丁目 5 番 6 号		36-7260
158	訪問介護ほほえみ	杉ヶ町 35-2 中田ビル 201		81-7883
159	美善神殿訪問介護	神殿町 532 番地の 1		64-4410
160	チャームヘルパーステーション奈良学園前	鶴舞東町 1 番 36 号		53-2803
161	一般社団法人福祉美容協会ポレ・ポレ訪問介護センター	西木辻町 134 番地の 4		21-8572
162	ケアセンターほっこり	朱雀三丁目 4-12 山善朱雀マンション 10-A		81-8900
163	訪問介護ステーションひなたぼっこ	東九条町 721 番地の 19		81-8809
164	ばくのゆめ	法華寺町 82-2		30-2892
165	訪問介護ステーションせせらぎ	五条西町一丁目 17 番地の 8 西山ハイツ 102 号室		47-5100
166	介護支援センター春日	古市町 2139 番地の 14		62-6708
167	訪問介護事業所アクア	左京一丁目 14 番地の 3 フレグランス左京 B102		93-8403
168	ケア 21 富雄	富雄元町二丁目 6 番 48 号ライオンズプラザ富雄 210-1		51-0621
169	スーパー・コートプレミアム奈良・学園前訪問介護事業所	学園南三丁目 15 - 35 ルミエール 101 号室		93-6290

170	介護ステーション がじゅまる	法蓮町 433 番地 1 グローリー新大宮 310		81-8297
171	まはろ	法蓮町 543-1		93-6924
172	リールヘルパーステーション学園前	学園朝日町 4-4		53-6877
173	訪問介護ニコ	法華寺町 1210 番地 TM ビル 208 号室		81-9556
174	訪問介護事業所はるひ	二名二丁目 2492-7		93-9074
175	ベストライフ奈良訪問介護事業所	大森町 97-1		63-2919
176	ケア 21 奈良新大宮	大宮町六丁目 2 番地 14 舳香駅前ビル 2 階 201 号室		34-3121
177	ケアサポート貴都	青山四丁目 3 番地の 2		20-1888
178	悠 (はるか)	藤ノ木台一丁目 8 番 28-101 号		55-9167
179	Care-Support ohana	小倉町 1231 番地の 2		0743-84-0133
180	介護ステーションやまと	富雄川西二丁目 23-15		51-5488
181	アウルケアサービス	南永井町 64 番地の 4		81-4485
182	訪問介護事業所フルライフケア奈良	東九条町 657-1		63-1000
183	訪問介護ステーション イエローラヴィット	大森町 24 番地 1 メゾンアンテルナ奈 良 512 号室		080-3731-9192
184	ケアステーション 寧々	青山八丁目 268 番地		55-7780
185	ヘルパーステーションエール	富雄北一丁目 7 番地 10		93-9932
186	ケアステーション和	法蓮町 471 番地の 1		35-7530

●訪問看護 (介護予防訪問看護)

医師の指示に基づいて、看護師などが自宅を訪問して、病状の観察や床ずれの手当などを行います。

令和5年4月1日現在

	サービス提供事業者名	所在地	介護予防 サービス	電話番号
1	医療法人岡谷会訪問看護ステーションぬくもりポート	西木辻町 200	○	27-9808
2	ぼれぼれ訪問看護ステーション	四条大路 2-860-1	○	30-5320
3	訪問看護ハッピーリハビリ&ナースステーション	六条二丁目 18 番 1 号	○	52-8804
4	訪問看護ステーション優	右京一丁目 4 番地	○	070-5436 -6613
5	吉田病院訪問看護ステーションほほえみポート	三碓 2-1-6-304	○	41-3655
6	社会医療法人松本快生会訪問看護ステーション「なでしこ」	学園大和町五丁目 16	○	47-6012
8	訪問看護ステーションひまわり北之庄	西九条町二丁目 4 番地 10	○	81-3106
9	訪問看護ステーションアップル登美ヶ丘	中登美ヶ丘三丁目 13 番 2	○	52-9191
10	訪問看護ステーション・あいびす	三条松町 4-9	○	81-7504
11	吉田病院訪問看護ステーションひだまり	右京 3-2-2	○	71-9070
12	ハローケア訪問看護ステーション奈良	三条大路五丁目 1 番 28 号	○	51-4112
13	訪問看護ステーションひまわり秋篠	中山町 124-6	○	95-9961

14	訪問看護ステーション デューン奈良	大宮町二丁目 4-27 スカイヴィレッジ2階	○	36-3264
15	医療法人新仁会奈良春日病院訪問看護ステーションこまどり	鹿野園町 1212-1	○	23-6599
16	訪問看護ステーション グットライフ	朱雀五丁目 3-10	○	70-5093
17	訪問看護ステーションあおい	中山町 1251 番地の 1	○	51-8039
18	社会福祉法人恩賜財団済生会奈良病院訪問看護ステーション野の花	八条四丁目 643 番地	○	36-1881
19	訪問看護ステーションあったかい	三碓町 6-8-4	○	81-8601
20	医療法人康仁会西の京訪問看護ステーションかがやき	六条町 99-2	○	35-1123
21	あいナース学園前訪問看護ステーション	学園朝日町 2 番 6 号ハイマート学園前 302 号	○	51-7662
22	あすならハイツ恋の窪訪問看護ステーション	恋の窪一丁目 2 番 2 号	○	32-4165
23	一般財団法人沢井病院訪問看護ステーション佐保	北市町 57-3	○	26-8511
24	あかり訪問看護ステーション	大安寺二丁目 7 番 5 号 1 階	○	93-4071
25	ハッピーケア 奈良	大宮町六丁目 6 番地の 1 アルファコート 204 号室	○	32-3071
26	訪問看護ステーション アトム	神殿町 158 グランドハイツ森川 106 号	○	93-3506
27	ケアステーション和	法蓮町 471 番地の 1	○	35-7530
28	訪問看護ステーション オレガノ	松陽台四丁目 21-3 ミールム松陽台 B201 号室	○	53-3303
29	訪問看護ステーションひまわり奈良	左京 4-6-4	○	70-3555
30	社会医療法人松本快生会訪問看護ステーション「さわやか」	鶴舞西町 1 番 16 号	○	40-1600
32	社会福祉法人晃宝会訪問看護ステーションいちご	南紀寺町 1-209 あじさい第 3 ビル 1 階	○	27-4545
33	けいはんな訪問看護ステーション	中山町 2 番 1	○	52-6570
34	訪問看護ステーション オアシスなら	二名五丁目 1606 番地の 4	○	40-1800
35	なら訪問看護リハビリステーション	大安寺二丁目 3 番 13 号	○	81-9620
36	訪問看護ステーションみのり奈良	三条添川町 1-5 サンフェアリーⅢ503 号	○	93-8970
37	吉田病院訪問看護ステーションほおずき	西大寺赤田町 1-7-1	○	45-4148
38	訪問看護ステーションポシブル飛鳥	雑司町 368-2	○	25-2355
39	訪問看護ステーションあさがお	右京 1-3-1、 5-105	○	71-0200
40	訪問看護ステーションならまち	六条 1-1-12	○	53-8808
41	訪問看護ステーションツルハート	法蓮町 1934-11	○	20-2505
42	リハビリ訪問看護ステーションルピナス	大宮町 4-275-5 森村第 2 ビル 303 号室	○	30-6585
43	訪問看護ステーション佐保の里	佐保台二丁目 902 番地 377	○	71-7200
44	訪問看護ステーションアップル学園前	中登美ヶ丘四丁目 3 番	○	51-2270
45	訪問看護ステーション ひばり	三碓六丁目 9 番 23 号	○	49-8708
46	訪問看護ステーション LIFE DESIGN	杉ヶ町 86 番 8 号 MiRA1BLDG.Ⅲ 3 F	○	22-1325

47	訪問看護ステーションこもれび	押熊町 1110-1	○	81-8165
48	訪問看護ステーションあゆみ	平松一丁目 31 番 24 号	○	93-5147
49	ジョイライフ訪問看護ステーション	神殿町 162-18 インナミマンション 205	○	93-9489
50	リールナースステーション奈良	宝来四丁目 4 番 12 号	○	93-8470
51	訪問看護ステーション穏笑	押熊町 395 番地 1 梅守マンション 203 号	○	47-3742
52	訪問看護ステーション七葉	石木町 580 番地	○	93-3797
53	訪問看護ステーション福丸	芝辻町二丁目 5-3 タウニイマサキ 105 号室	○	71-0072
54	訪問看護ステーションpieces	三碓六丁目 10 番 48 コスモプラザ大神 203 号	○	93-7336
55	八重桜訪問看護ステーションぷらす	法蓮町 410-2-202	○	25-5757
56	訪問看護ステーション ビブレ奈良	肘塚町 291-9 肘塚町テラスハウス	○	23-8562
57	訪問看護ステーション あい	杉ヶ町 32 番地 4 号 402	○	25-3111
58	ツクイ奈良訪問看護ステーション	大宮町四丁目 295-10 奈良朝日生命川口ビル 3 階	○	32-2520
59	訪問看護ステーションベア	三条大路二丁目 3 番 39 号シティハイム藤本 103	○	32-2366
60	訪問看護ステーション あん	西大寺北町二丁目 1 - 16 三芳ビル 210 号室	○	81-9034
61	訪問看護ステーションなら八条	八条五丁目 437 番 10	○	36 - 7770
62	訪問看護ステーション アスモ	富雄元町四丁目 8-14 ハイツあづま 106 号	○	55-4318

※医療みなしによる指定を受けた事業所を除いて掲載しています。

●訪問入浴介護（介護予防訪問入浴介護）

浴槽を積んだ入浴車などが自宅を訪問して、入浴サービスを行います。

令和5年4月1日現在

	サービス提供事業者名	所在地	介護予防サービス	電話番号
1	アースサポート奈良	内侍原町 46-1	○	27-6100
2	アサヒサンクリーン在宅介護センター奈良	法蓮町 390-1 サンモール新大宮 101 号	○	050-3317-7414
3	ケアファーム未来 新大宮	大宮町三丁目 4-10 矢埜ハイツ 204 号	○	24-7067

●訪問リハビリテーション（介護予防訪問リハビリテーション）

理学療法士や作業療法士などが自宅を訪問して、機能訓練を行います。

●居宅療養管理指導（介護予防居宅療養管理指導）

医師、歯科医師、薬剤師、歯科衛生士などが自宅を訪問して、療養上の管理や指導を行います。

●通所介護〈デイサービス〉

日帰りでデイサービスセンターなどに通い、入浴や食事の提供、機能訓練などを受けます。

令和5年4月1日現在

	サービス提供事業者名	所在地	定員	電話番号
1	デイサービスさきょう	左京四丁目 3 番 6	20	70-2121
2	デイサービス八重桜平城	佐保台西町 1 2 3 番地	44	71-0243

3	ぼれぼれ四条大路リハサロン	四条大路二丁目 858-1	34	30-5319
4	リッスンデイサービスセンター新大宮	芝辻町 2-9-15	19	93-5930
5	デイサービス太陽 あさひ	高天市町 22 番地の 1	19	23-1389
6	リハプライド富雄	富雄北二丁目 8 番 15 号 ガーデンハイツ高川 1F	20	77-3180
7	けいはんなデイサービスセンター中山町	中山町 2 番 1	20	93-5903
8	ライサポデイくらぶ奈良	南京終町 3 丁目 397-2	19	63-6835
9	メビウスまほろばデイサービスセンター	六条西四丁目 6 番 2 0 号	32	81-7828
10	ゆうゆうあやめ池デイサービス	あやめ池南 6-1-43	27	52-1165
11	L a L a あやめ池デイサービス	あやめ池南四丁目 1 番 1 2 号	19	81-9033
12	近鉄スマイルあやめ池トレ&リハ	あやめ池北 2-1-1	40	53-3525
13	近鉄スマイルあやめ池ケアセンター	あやめ池北 2-4-17	44	49-1248
14	はあーと奈良デイサービス	大森町 299 番 6	24	22-2353
15	ポシブルイオン高の原店	右京 1-6-1 イオンモール高の原 3 階	32	0774-75-2266
16	ポシブル高の原	押熊町 1278-1	45	53-7000
17	ポシブル高の原 n e x t	押熊町 1278-1	23	53-7000
18	ミック登美ヶ丘デイサービスセンターゆめ	押熊町 2261	35	40-2350
19	デイサービス八重桜押熊	押熊町 560 番地	25	40-3300
20	デイサービスそれいゆ学園前	学園朝日町 7-9-1	30	41-6402
21	ナイスケアサポート・デイサービス「桜」	学園緑ヶ丘三丁目 5 番 1 1 号	30	47-6309
22	デイ・サンライフ明日香	紀寺町 556-1	30	20-1177
23	香梅苑通所介護事業所	月ヶ瀬尾山 817-5	25	0743-92-2222
24	デイサービスセンター時の刻	古市町 1 6 9 7 - 1	48	63-3015
25	デイサービス クオーレ	古市町 1773 番地の 1	25	63-8007
26	デイサービスセンター太陽	高天市町 22-1	29	81-8501
27	アロハデイサービス	高畑町 783 番地の 4	20	27-6739
28	ライフアートコミュニティ佐保の里	佐保台 2-902-241	50	70-5020
29	リハビリデイサービスセンターひまわり奈良	左京 4-6-1	30	70-2278
30	ポシブル春日野	雑司町 368-2	43	24-0016
31	デイサービスセンター聚楽苑	三松 3-4-6	30	43-1139
32	ヒューマンライフケア奈良	三条町 321-3	30	85-1611
33	ならやま園デイ・サービスセンター	山陵町 1085	39	41-8088
34	奈良デイサービスセンター	秋篠町 1567 番地	30	45-9588
35	デイサービス友舞山陵	山陵町 975 番地の 1	28	45-6511
36	ツクイ奈良みあと	四条大路五丁目 4 番 37 号	45	32-3130

37	愛奈リハビリデイサービス	芝辻町4丁目2-9 コーポラス新大宮 1F	28	93-4790
38	サンタ・マリア	朱雀4-3-10	35	71-7733
39	デイサービスセンターグットライフ	朱雀5-3-10	20	70-5013
40	デイサービス八重桜朱雀	朱雀一丁目3番12号	30	72-1131
41	I K I - I K I	秋篠三和町1丁目1-7-101	34	44-0081
42	デイサービスならのは	神功4-25-9	19	70-3100
43	デイサービスどんぐり	神殿町292番地2	22	95-7737
44	リハビリデイ まーめいど	神殿町645番地の1	19	63-7220
45	ライフアートコミュニティ佐保の里 菅原デイサービスセンター	菅原町298-1	40	53-2020
46	ニチイケアセンター大和西大寺	菅原東1-23-22	27	53-6711
47	デイサービスみやび	西ノ京町250-1	30	35-2356
48	介護予防サイクルハウス・あこだ	西大寺赤田町1-4-8	30	95-4315
49	医療法人輝峰会堀池医院	西登美ヶ丘5-3-8	19	43-3359
50	医療法人岡谷会デイサービスセンタ ーせいび	西木辻町200	35	24-4553
51	リハビリデイサービスルピナス	西木辻町200-58	23	25-5070
52	ライフアートコミュニティ佐保の里 青山デイサービスセンター	青山4-3	22	23-1020
53	Kiyo リハビリ PROS	石木町845番地の1	49	45-2620
54	万葉苑デイサービスセンター	川上町281	30	27-3308
55	ツクイ奈良	川之上突抜町10-1	30	20-1277
56	ライフアートコミュニティ佐保の里 新大宮デイサービスセンター	大宮町三丁目4-18	35	30-3560
57	特別養護老人ホーム長曾根寮	大倭町4-1	20	44-9346
58	デイサービスあおい	中山町1250番7号	34	45-7600
59	あすならホーム富雄	鳥見町3-11-1	20	53-1165
60	ぼれぼれ登美ヶ丘	登美ヶ丘2-2-15	19	30-5102
61	リールデイサービス都祁	都祁白石町1178	25	82-5700
62	デイサービス青い鳥	東九条町640-1	30	63-1837
63	かがやきのそのデイサービスセンタ ー	奈良阪町2789-1	30	25-2020
64	デイサービスセンターらくじ苑	南京終町13-4	55	25-3550
65	シニア青春倶楽部	南京終町19番地1	32	23-4165
66	パナソニックエイジフリーケアセン ター奈良登美ヶ丘・デイサービス	南登美ヶ丘15番1号	30	53-7801
67	学園前西デイサービスセンター	二名3-1151-1	30	45-1243
68	けいはんなデイサービスセンター	二名3-952-1	40	52-7555
69	デイサービスセンターらくじ苑“集 い”	八条5-437-11	22	30-1800
70	リールデイサービス宝来	宝来四丁目4-12	30	93-8470

71	モミの木デイサービスセンター	法蓮町 1185	23	23-3516
72	デイサービス八重桜	法蓮町 410-2	57	20-7205
73	一般財団法人沢井病院デイサービスセンター	法蓮町 602 番地 1	30	23-6541
74	リハビリデイサービスアイリス	法蓮町 632-2	30	77-7900
75	あさひデイサービスセンター	北永井町 384-1	30	63-2225
76	近鉄スマイル北登美ヶ丘ケアセンター	北登美ヶ丘 2-15-7	45	41-1804
77	ハッピーデイリハビリ館西ノ京	六条 2-3-12	27	52-8811
78	ハッピーデイサービスセンター	六条 2-7-28	36	52-8870
79	特別養護老人ホーム西ノ京苑	六条西 5-17-43	40	52-0888
80	リゾートデイサービスハッピーライフ	六条西一丁目 1 番 3 3 号	40	52-8837
81	特別養護老人ホームあじさい園	茗荷町 808-1	30	81-0878
82	デイサービス ココピタ押熊	押熊町 779-17	30	53-6501
83	デイサービス和	中山町西 3-204-1	25	53-0101
84	春デイサービス	北市町 89-2	25	20-6680
85	デイサービス福助	南京終町一丁目 89 番地 4	25	63-0800
86	デイサービス八重桜西奈良	平松一丁目 29-9	44	51-1010
87	リハビリデイサービスルピナス朱雀	朱雀一丁目 8 番 5 号	20	71-8639
88	デイサービス奈良の森	南肘塚町 220-1	23	55-0610
89	エミライズケアセンター	西木辻町 206 やぎもとビル 1 階	30	21-6015
90	びいとうぎやざ〜	南京終町七丁目 564 番地 6	20	81-3443
91	デイサービス・幸の鳥	東九条町 641 番地	30	61-0050
92	共創ライフあをに工房	学園朝日町 4 番地の 4	20	53-6877
93	アロハデイサービス Hauoli	紀寺町 414 番地の 2 1F	20	81-3723
94	リゾートデイサービスセンターハッピーライフ plus	六条二丁目 10 番 9 号	30	52-8825
95	デイサービスきたえる一む奈良帝塚山	帝塚山二丁目 21-25	35	93-7553
96	奈良京終ケアセンターそよ風	南京終町 681 番地	20	64-9002
97	リハビリデイサービスアイリスアップ	法蓮町 632-2	30	77-7900
98	和デイサービスセンター	法蓮町 471 番地の 1	20	35-7530
99	デイサービス アルモニー	朱雀一丁目 2-26	20	70-1488

●通所リハビリテーション（介護予防通所リハビリテーション）＜デイケア＞

日帰りで医療機関や介護老人保健施設に通い、リハビリテーションを受けます。

令和5年4月1日現在

	サービス提供事業者名	所在地	介護予防サービス	定員	電話番号
1	医療法人岡谷会介護老人保健施設やくしの里	高畑町 210	○	35	24-1313
2	医療法人宝山会介護老人保健施設「桜の里」	八条 5-437-10	○	20	36-3666

3	医療法人宝山会介護老人保健施設 「佐保の里」	八条 5-437-8	○	20	30-6662
4	介護老人保健施設秋篠	秋篠町 1432-1	○	40	53-3001
5	介護老人保健施設アップル学園前	中登美ヶ丘 4-3	○	95	51-2200
6	介護老人保健施設アンジェロ	帝塚山 2-21-21	○	80	44-3300
7	介護老人保健施設サンライフ奈良	南肘塚町 205-1	○	30	22-1177
8	介護老人保健施設ももたろう	都祁友田町 515-1	○	30	0743- 82-1813
9	介護老人保健施設ロイヤルフェニックス	六条町 99-2	○	80	35-1313
10	社会医療法人松本快生会介護老人保健 施設大和田の里	丸山 2-1220-163	○	20	51-6003

※医療みなしによる指定を受けた事業所を除いて掲載しています。

●短期入所生活介護（介護予防短期入所生活介護）〈ショートステイ〉

介護老人福祉施設などの福祉施設に短期入所し、日常生活の介護や機能訓練を受けます。

令和5年4月1日現在

	サービス提供事業者名	所在地	介護予防サービス	定員	電話番号
1	あすならハイツあやめ池ショートステイ	あやめ池南二丁目2番16	○	20	45-1165
2	あすならハイツ恋の窪ショートステイ	恋の窪一丁目2番2号	○	20	32-4165
3	あすならホーム富雄	鳥見町3-11-1	○	20	53-1165
4	ウェルライフ希	大和田町1166番地	○	10	53-0251
5	エリシオン登美ヶ丘	松陽台2-3-33	○	5	95-6800
6	おうとくケアセンター	神殿町西谷691-3	○	20	50-5515
7	学園前西ショートステイ	二名3-1151-1	○	20	45-1243
8	香梅苑短期入所生活介護事業所	月ヶ瀬尾山817-5	○	10	0743-92-2222
9	サンタ・マリア	朱雀4-3-10	○	10	71-7733
10	社会福祉法人大和清泉会特別養護老人ホームこまどりと丘	二名一丁目2356番地の1	○	10	51-7351
11	ショートステイらくじ苑	八条5-437-11	○	20	30-1800
12	短期入所生活介護事業所 光の桜	石木町715番1	○	10	51-7537
13	都祁すずらん苑	都祁友田町1437	○	16	0743-82-2822
14	特別養護老人ホームあじさい園	茗荷町808-1	○	16	81-0878
15	特別養護老人ホームあじさい園宝	南肘塚町99番1	○	10	24-0878
16	特別養護老人ホームかがやきの苑	奈良阪町2789-1	○	10	25-2020
17	特別養護老人ホームこがねの里	西大寺赤田町1-7-1-2	○	25	52-4315
18	特別養護老人ホームサンライフ明日香	紀寺町556-1	○	10	20-1177
19	特別養護老人ホームサンライフ西大寺	西大寺南町1番28号	○	10	52-1177
20	特別養護老人ホームトマトホーム	横井町906-12	○	10	62-8880
21	特別養護老人ホーム長曽根寮	大倭町4-1	○	16	44-9346
22	特別養護老人ホームなら清寿苑	田中町602番1	○	空床利用	50-3551
23	特別養護老人ホーム西ノ京苑	六条西5-17-43	○	26	52-0888
24	特別養護老人ホーム梅花苑	大和田町2226	○	10	52-0221
25	特別養護老人ホーム平城園	秋篠町1567	○	10	45-9588
26	特別養護老人ホームリノ	窪之庄町116-1	○	10	64-3500
27	特別養護老人ホーム和楽園ショートステイ	古市町1886-1	○	16	63-5502
28	ならやま園ショートステイサービス	山陵町1085	○	16	41-8088
29	万葉苑ショートステイサービス	川上町875-1	○	14	27-1887
30	吉田病院ショートステイ	西大寺赤田町一丁目7番1号	○	18	45-4601
31	ル・エンゲージなかがわ3番館	奈良阪町167	○	10	050-8885-7580
32	奈良京終ケアセンターそよ風	南京終町681番地	○	20	64-9002

●短期入所療養介護（介護予防短期入所療養介護）〈医療型ショートステイ〉

介護老人保健施設や介護療養型医療施設などに短期入所し、日常生活の介護や機能訓練を受けます。

令和5年4月1日現在

	サービス提供事業者名	所在地	介護予防サービス	電話番号
1	医療法人岡谷会介護老人保健施設やくしの里	高畑町210	○	24-1313
2	医療法人新仁会奈良春日病院	鹿野園町1212-1	○	24-4771
3	医療法人宝山会介護老人保健施設「桜の里」	八条五丁目437番10	○	36-3666
4	医療法人宝山会介護老人保健施設「佐保の里」	八条5-437-8	○	30-6662
5	介護老人保健施設秋篠	秋篠町1432-1	○	53-3001
6	介護老人保健施設アップル学園前	中登美ヶ丘4-3	○	51-2200
7	介護老人保健施設アンジェロ	帝塚山2-21-21	○	44-3300
8	介護老人保健施設エリシオン石木の里	石木町799番地	○	93-7817
9	介護老人保健施設サンライフ奈良	南肘塚町205-1	○	22-1177
10	介護老人保健施設ももたろう	都祁友田町515-1	○	0743-82-1813
11	介護老人保健施設ロイヤルフェニックス	六条町99-2	○	35-1313
12	社会医療法人松本快生会介護老人保健施設大和田の里	丸山2-1220-163	○	51-6003

●福祉用具の貸与（介護予防福祉用具貸与）

要介護（要支援）状態となった場合でも利用者が、出来るだけ居宅で能力に応じ自立した日常生活を営めるように福祉用具を貸与することで、日常生活上の便宜を図り、介護者の負担を軽減するものです。

【福祉用具貸与に係る福祉用具の種目】：車いす、車いす付属品、特殊寝台、特殊寝台付属品、床ずれ防止用具、体位変換器、手すり、スロープ、歩行器、歩行補助つえ、認知症老人徘徊感知機器、移動用リフト（つり具の部分を除く。）、自動排泄処理装置

令和5年4月1日現在

	サービス提供事業者名	所在地	介護予防サービス	電話番号
1	アップル学園前ヘルパーステーション	中登美ヶ丘4-3	○	52-6620
2	いわしや森川医療器株式会社	四条大路2-2-27	○	33-7180
3	ウェルライフサポート	朱雀6-2-15	○	70-5032
4	株式会社愛安住奈良営業所	西九条町二丁目13番6号	○	50-1833
5	株式会社カワサキ	京終地方西側町13-7	○	23-1227
6	株式会社三笑堂奈良中央支店	八条町356	○	32-3413
7	株式会社まほろばケアセンター	大宮町6-1-11 新大宮第二ビル3階	○	34-7401
8	株式会社ユースコ	富雄元町二丁目7-25 SSKビル0705号	○	51-3908
9	株式会社ユーヒナ奈良	北之庄町38番地の9	○	50-0965
10	近鉄スマイルライフ奈良支店	あやめ池北二丁目1番1号	○	51-7091
11	ケアサポートかがやき	法蓮町635-1 山末ビル305	○	23-2949
12	けいはんな福祉用具センター	西大寺竜王町1-4-75	○	52-7702
13	小山株式会社	大森町47番地の3	○	26-0294

14	総合在宅介護センターきらり	石木町 41-1	○	52-2802
15	ニチイケアセンターほうれん	法蓮町 1088-1 ら・ほうれん 1 階	○	20-0255
16	日本ホスピタルサポート株式会社	七条町 100 番地の 4	○	30-2233
17	パナソニックエイジフリーショップ北和	芝辻町二丁目 10 番 10 号	○	30-3600
18	福祉用具のリリー	西九条町二丁目 4 番 5 号	○	81-4771
19	フランスベッド株式会社メディカル奈良営業所	尼辻北町 2-4	○	30-6211
20	みんなの介護用品専門店	法蓮町 334-1	○	93-7790
21	有限会社エイジング	押熊町 1 1 1 0 番の 1	○	52-7008
22	有限会社マイムメディカルサポート	三碓 6-9-22	○	41-5908
23	福祉用具いまにし	此瀬町 353 番地	○	81-0022
24	合同会社DAYS	菅原町 698 番地の 1	○	31-6211
25	ライフコラボ合同会社	学園大和町六丁目 7 0 8 - 1 - 4 3 1	○	090-7107- 9530
26	ナニワ商事株式会社ヘルスケア事業部 奈良営業所	佐保台西町 71	○	71-2749
27	介護相談センター福丸	朱雀六丁目 1-14 コンフォート朱雀Ⅱ3-A	○	71-0072
28	ウェルネスビーイング	大宮町三丁目 2 番 50 号ファミリー ユ新大宮 203 号	○	36-3890
29	MIRIZE	学園朝日町 8 番 4 号カムル学園 前 103 号	○	44-4441
30	SUNS	大宮町六丁目 4 番 9 号ルミエール 新大宮 502 号	○	33-0718
31	アウル	富雄北一丁目 5 番 15 号シングル モア 103 号	○	51-0201
32	SMILE	法蓮町 433 番 1 号グローリー新 大宮 201 号	○	33-4601
33	アンフリーズ	富雄元町三丁目 3 番 12 号エクセ レント河 203 号	○	41-0234
34	ROWEL	法蓮町 39 番 9 号シティパレス 21 法蓮 P-1 110	○	27-6210
35	H&C	登美ヶ丘五丁目 2-7 2F	○	080-8329- 3866
36	株式会社ヤマシタ奈良西大寺営業所	三条大路五丁目 3-1	○	30-2020
37	おたがいさん福祉用具	敷島町二丁目 543 番地の 55	○	06-6355-21 80
38	合同会社Cocoa	五条三丁目 21 番 13 号レスポワール I 102 号室	○	93-8641
39	株式会社フロンティア 奈良営業所	大宮町四丁目 237-10M's ビル	○	34-3700
40	福祉用具樺	七条西町一丁目 65 番 1 号	○	0743-85-76 04

●福祉用具購入費の支給（介護予防福祉用具購入費の支給）

福祉用具の購入費として1年度間で10万円までが対象になります（保険給付は7～9万円が限度）。

指定事業所での購入が対象となります。

【福祉用具購入費の支給に係る特定福祉用具の種目】：腰掛便座（水洗ポータブル含む）、自動排せ処理装置の交換可能部品、入浴補助用具、簡易浴槽、移動用リフトのつり具の部分

●住宅改修費の支給（介護予防住宅改修費の支給）

家庭での手すりの取り付けや段差の解消等、小規模な改修の費用について20万円までが対象になります。着工前に市への申請が必要です（保険給付は14～18万円が限度）。

【住宅改修費の支給に係る住宅改修の種目】：手すりの取り付け、段差の解消、滑りの防止及び移動の円滑化等のための床又は通路面の材料の変更、引き戸等への扉の取替え・洋式便器等への便器の取替え（洋式便器の位置・向きの変更含む）

●特定施設入居者生活介護（介護予防特定施設入居者生活介護）

有料老人ホームやケアハウスなどに入居している方が、入浴、排せつ、食事等の介護や機能訓練及び療養上の世話を受けます。

令和5年4月1日現在

	サービス提供事業者名	所在地	介護予防サービス	定員	電話番号
1	Charm（チャーム）奈良公園	東紀寺町1-11-5	○	60	20-0360
2	ウェルライフ希	大和田町1166番地	○	50	53-0251
3	エスティームライフ学園前	大倭町1-35	○	76	47-4165
4	エリシオン学園前	中登美ヶ丘1-1994-6	○	92	95-6200
5	エリシオン登美ヶ丘	松陽台2-3-33	○	50	95-6800
6	介護付有料老人ホームやまと	窪之庄町721番地	○	70	0743-65-3551
7	介護付有料老人ホーム らくじ苑 大和西大寺	西大寺南町6-11	○	90	49-4165
8	介護付有料老人ホーム春日苑	三松3-640-1	○	52	45-8834
9	介護付有料老人ホーム なら八条	八条5-489-1	○	56	36-9000
10	ケアハウスなら清寿苑	田中町602番1	○	30	50-6335
11	ききのもり奈良駅前	三条本町2番20号	○	65	26-6603
12	特定施設入居者生活介護ケアハウス茂毛路園	大倭町4-36	○	50	40-1165
13	特定施設入居者生活介護ケアハウス八重垣園	大倭町5番27号	○	30	41-8575
14	介護付有料老人ホーム彩りの郷‘なら’白寿苑	法蓮佐保山1-8-30	○	65	24-4165
15	ベルパージュ奈良あやめ池 ケアレジデンス	あやめ池北1丁目32番10-1	○	48	31-9005
16	養護老人ホーム和楽園	古市町1886-1	○	125	63-5501

(6) 地域密着型サービス

高齢者等の方が、中程度の要介護状態になっても、可能な限り住み慣れた自宅または地域で生活を継続できるようにするため、日常生活圏域内にサービスの拠点をおき、入浴・排せつ・食事等の介護その他の日常生活上の世話及び機能訓練等のサービスの提供を受けます。

奈良市には次の施設があります。

●地域密着型通所介護

小規模なデイサービスセンター等に通い、必要な日常生活上の世話及び機能訓練等を受けるサービスです。

令和5年4月1日現在

	サービス提供事業者名	所在地	定員	電話番号
1	あすならハイツあやめ池デイサービス	あやめ池 2-2-16	18	45-1165
2	樹楽団らんの家 富雄	富雄川西 1-18-31	10	93-4673
3	リハビリライフつむぎ	中山町 7-1	10	93-6692
4	だんらんの家 京終	南京終町七丁目 522 番 2 号	10	62-8770
5	ペルメールケア奈良六条	六条二丁目 4-8	10	93 - 5710
6	シニアクラブハウスまいん	あやめ池南 1-5-25	17	46-0267
7	デイサービスロココ	学園朝日元町二丁目 527 番 15 号	10	40-5750
10	デイサービスセンターらくじ苑学園前	学園北一丁目 3 - 2	18	40-4165
11	社会福祉法人奈良市社会福祉協議会月ヶ瀬事業所	月ヶ瀬尾山 1124	18	07439-2-0204
12	デイサービスセンター和楽園	古市町 1886-1	10	63-5503
13	ぬくもりの家	五条畑 1-27-12-11	7	46-8823
14	デイサービスゆうか	今市町 361-6	10	93-7652
15	生活屋すみれ	佐紀町2412番地の1アイリスハイツ 2号館 1F	10	33-2288
16	平城山デイハウスよつば	佐保台西町 62	10	70-4855
17	社会福祉法人奈良市社会福祉協議会鳥見デイサービスセンター“ふらっと”	三碓町 2204 番地	12	93-3731
18	温浴サプリ・機能訓練ハーフデイ奈良日和	三条大路一丁目 8 番 8 号	18	35-7130
19	レコードブック奈良三条	三条大路二丁目 1 番 10 号	10	30-3032
20	ぼれぼれ四条大路	四条大路 2-860-1	10	30-5314
21	デイサービスセンター奈良桃寿園	芝辻町 4-12-4	15	34-1122
22	デイサービス自立未来	朱雀 6 丁目 16-5	10	87-0861
23	サンタ・マリアデイサービスセンター“ゆり”	朱雀四丁目 3 番地 1	10	71-7733
24	ぼれぼれ秋篠	秋篠三和町 1-1-21	10	30-5420
25	ぼれぼれ秋篠Ⅱ	秋篠三和町 1-388-11	12	30-5421
26	おうとくケアセンター	神殿町西谷 691-3	15	50-5515
27	有限会社ふぁみりーえいど	五条西 1-29-17	11	93-3310
28	特別養護老人ホームこがねの里	西大寺赤田町 1-7-1-2	18	52-4315
29	デイ・サンライフ西大寺	西大寺南町 1 番 28 号	15	52-1177

30	デイサービス登美の森	西登美ケ丘 7-13-31	14	53-0880
32	温浴サプリ・機能訓練ハーブデイ奈良日和 2nd	石木町9 2番地イオンタウン富雄南 内	18	53-7750
33	希デイサービス	大和田町 1166 番	10	51-5071
34	特別養護老人ホーム梅花苑	大和田町 2226	15	52-0221
35	デイサービス「桜和」	中山町 1324 番 1	10	52-6399
36	ていくていく	鳥見町 2-19-2	14	41-2955
38	レコードブック奈良学園前	登美ケ丘 4-4-4	15	53-8350
39	老人デイサービスセンター都祁すずらん 苑	都祁友田町 1437	18	0743-82-2822
40	ハッピーデイリハビリ館大安寺	東九条町 1448-1	18	63-8864
41	デイサービス東九条ひかり	東九条町 720-1	10	63-0763
42	元気サポート 和ごころ	南永井町 405 番地	10	62-1960
43	愛音デイサービスセンター	南京終町 1 丁目 21 番地の 6	10	63-5880
44	機能訓練デイサービス 壮寿 リハトレ 広場	南京終町一丁目 154 番地の 6 2F	18	61-5889
45	社会福祉法人大和清泉会こまどりと丘デ イサービスセンター	二名一丁目 2356 番地の 1	18	51-7351
46	華舞デイサービスセンター	敷島町二丁目 543 番 25	10	48-4079
47	ハナミズキ	宝来三丁目 16 番 5 号	10	53-8550
48	ジョイール法華寺機能訓練デイサービス	法華寺町 1210TM ビル 105 号室	15	32-1520
49	ジョイール奈良機能訓練デイサービス	法華寺町 303-1	10	31-7044
50	リッスンデイサービスセンター	法蓮町 1348	10	24-5466
51	よりあいぬれん	法蓮町 973 番地	10	31-5661
52	デイサービスやすらぎ空間	北永井町 344-45	6	63-1234
53	デイホームかなで六条	六条西 3-14-4	10	45-7150
54	デイサービスかなで家	六条西 3-14-5	10	45-7150
55	社会福祉法人奈良市社会福祉協議会都祁 事業所	蘭生町 1922-8	18	0743-82-2624
56	あすならハイツ恋の窪デイサービス	恋の窪一丁目 2 番 2 号	15	32-4165
57	デイサービス・青い鳥大宮	大宮町二丁目 3-4-103	10	32-1838
58	デイサービスきたえる一む奈良帝塚山	帝塚山二丁目 21-25	18	93-7553
59	デイサービスゆずの木 大安寺	八条四丁目 646-1	10	93-9346
60	リハビリデイサービス彦庵	学園南三丁目 4-21	9	93-4072
61	デイサービスフォルテ	法蓮町 528-1	10	93-7041
62	楽	神殿町 665-3	10	20-1400
63	永都 QOL Act	佐保台西町 47 番地 2 アッレグロ ミ ック 1 階	10	81-8490
64	機能訓練デイサービス 壮寿リハトレ広 場Ⅱ番館	南京終町一丁目 154 番地の 6 1 階	10	61-5578
65	ぐっどデイサービス	富雄元町三丁目 1 番 13 号ききょう富 雄ビル 3F	10	45-5005

66	ないすデイサービス	富雄元町三丁目1番13号ききょう富雄ビル4F	10	45-5005
----	-----------	------------------------	----	---------

●定期巡回・随時対応型訪問介護看護

定期的な巡回又は随時通報により、居宅において入浴・排せつ・食事等の援助を受けるサービスです。

令和5年4月1日現在

	サービス提供事業者名	所在地	電話番号
1	あすならハイツあやめ池安心ケアシステム	あやめ池南二丁目2番16	45-1165
2	あすならハイツ恋の窪安心ケアシステム	恋の窪一丁目2番2号	32-4165
3	あすならホーム富雄 安心ケアシステム	鳥見町3丁目11-1	53-1165
4	あすならホーム西の京安心ケアシステム	六条二丁目20番65号	45-6541
5	安心サポートダイヤル「桜」	中山町1324番地1	52-6399
6	けいはんな定期巡回・随時対応型訪問介護看護	二名三丁目952-1	52-6570
7	スーパー・コートJR奈良駅前定期巡回随時対応型訪問介護看護事業所	大宮町一丁目3番32号	30-4852
8	デイ&ナイト訪問サービス八重桜	法蓮町410番地の2-202	25-7575
9	定期巡回・随時対応型訪問介護看護あんしん	中山町1251番地の1	45-0115
10	チャームヘルパーステーション奈良学園前	鶴舞東1番36号	53-2803
11	あすならホーム今小路安心ケアシステム	今小路町29-1	26-1165

●夜間対応型訪問介護

要介護者が夜間における定期的な巡回訪問等により、居宅において入浴・排せつ・食事等を受けるサービスです。

令和5年4月1日現在

事業所名	所在地	電話番号
令和5年4月1日現在 登録事業所はありません。		

●認知症対応型通所介護（介護予防認知症対応型通所介護）

認知症の方がデイサービスセンターなどに通い、リハビリテーションなどを受けます。

令和5年4月1日現在

	サービス提供事業者名	所在地	介護予防サービス	定員	電話番号
1	アクティブライフ中町倶楽部	中町5014	○	19	51-1165
2	共用型認知症対応デイサービス らくじの杜	南京終町19番地1	○	3	23-4160
3	「kumiki」	中山町45番地79	○	12	41-2933
4	サンタ・マリア	朱雀4-3-10	○	12	71-7733
5	デイサービス太陽 高天	高天市町22番地の1	○	12	81-8501
6	デイハウス八重桜	法蓮町410-2	○	12	20-7205
7	デイホーム・「桜」	中山町1324-1	○	20	52-6399
8	ニチイケアセンター奈良西大寺	西大寺国見町三丁目5番12号		3	52-6361
9	認知症対応型デイサービスこと音	朱雀1-7-15	○	12	72-3571
10	ぼれぼれ四条大路	四条大路2-860-1	○	6	30-5314
11	ぼれぼれ登美ヶ丘	登美ヶ丘2-2-15	○	3	30-5102

12	ミック登美ヶ丘デイサービスセンターあい	押熊町 2261	○	12	40-2350
13	リッスンコミュニティセンター	法蓮町 1348 番地	○	10	24-5466
14	医療法人田北クリニック共用型デイサービスあみ	二条町二丁目 3 番地の 18	○	3	36-3166

●小規模多機能型居宅介護（介護予防小規模多機能型居宅介護）

要介護者等の様態や希望に応じて、「通い」を中心に随時「訪問」や「泊まり」の提供を受けるサービスです。

令和5年4月1日現在

	サービス提供事業者名	所在地	介護予防サービス	定員	電話番号
1	あすならホーム今小路多機能型ケアホーム	今小路町 29 番 1	○	29	26-1165
2	あすならホーム西の京多機能ケアホーム	六条二丁目 20 番 65 号	○	29	45-6541
3	いくしゅう庵	紀寺町 400-8	○	25	20-4166
4	かさね奈良駅前	三条本町 2-20		29	20-6514
5	阪原コスモスの里	阪原町 803 番 1	○	29	87-1244
6	小規模多機能型居宅介護 ならの郷	菩提山町 241-1	○	29	81-1101
7	小規模多機能ホームあかりの家	西大寺赤田町 1-2-15		25	93-7030
8	小規模多機能ホームアンジェロ三碓の里	学園大和町三丁目 4 番	○	29	51-1500
9	フレンド倶楽部学園前	西登美ヶ丘 7-13-31	○	24	53-0883
10	ミック登美ヶ丘 小規模多機能型サービス「はな」	押熊町 2261		29	40-2350
11	小規模多機能型居宅介護かさね奈良六条	六条西一丁目 12 番地の 2		29	52-6514

●認知症対応型共同生活介護（介護予防認知症対応型共同生活介護）〈グループホーム〉

認知症の方が少人数で共同生活をしながら、家庭的な雰囲気の中で介護や機能訓練を受けます。（要支援2以上でないといと入居できません。）

令和5年4月1日現在

	サービス提供事業者名	所在地	介護予防サービス	定員	電話番号
1	愛の家グループホーム大和西大寺	菅原東 2-21-14	○	18	52-6530
2	あすならハイツあやめ池グループホーム	あやめ池南二丁目 2 番 16	○	18	45-1165
3	あすならホーム高畑 グループホーム	高畑町 469 番 1	○	18	23-1165
4	医療法人田北クリニックグループホームあみ	二条町 2-3-18	○	27	36-3166
5	学園前西グループホーム	二名 3-1148	○	27	45-1243
6	春日グループホーム雪・月・花	白毫寺町 900-1	○	27	20-7227
7	グループホーム ならの郷	菩提山町 241 番地 1	○	9	81-1101
8	グループホーム らくじの杜	南京終町 19 番地 1	○	18	23-4160
9	グループホームあじさい園	茗荷町 808-1	○	18	81-0878
10	グループホームあん	西千代ヶ丘 3-7-9-2	○	6	47-5366
11	グループホームアンジェロ三碓の里	学園大和町 3 丁目 4 番	○	18	51-1500
12	グループホームそれいゆ学園前	学園朝日町 7-9-1	○	18	41-6736
13	グループホームとみのくに	中町 3857	○	15	49-1392

14	グループホームどんぐり	中山町 1748-1	○	9	52-5881
15	グループホーム花水木	古市町 2157 番地 5	○	9	61-5556
16	グループホームふれあい秋篠	中山町 1146-1	○	18	40-2105
17	グループホームふれあい東九条	東九条町 886-1	○	18	50-0025
18	グループホームまごころ	朱雀 6-6-8	○	6	71-2939
19	こくせい館	法華寺町 1416-1	○	18	33-6514
20	古都の家学園前	二名東町 3750-2	○	18	40-1315
21	社会福祉法人ならのはグループホーム楓・メイプルリーフ	神功 4-25-9	○	18	70-3100
22	ディーディー学園前 III・IV	南登美ヶ丘 15-2	○	9	40-4867
23	ディーディー学園前 I・II	南登美ヶ丘 15-2	○	15	40-4867
24	ニチイケアセンター奈良西大寺	西大寺国見町三丁目 5 番 12 号	○	18	52-6361
25	認知症高齢者グループホームなら清寿苑	田中町 602-1	○	18	50-3551
26	フレンド尼ヶ辻	尼辻西町 8-10	○	9	51-7700
27	フレンド学園前登美の森	西登美ヶ丘 7-13-31	○	18	53-0881
28	サテライトフレンド高の原	朱雀 6-2-15	○	9	70-5031
29	ホームケア学園北	学園朝日町 6-11-1	○	9	52-8558
30	ホームケア学園南	学園南 3-13-3	○	18	44-1507
31	ホームケア奈良	川久保町 6-1	○	18	23-0143
32	ぼれぼれ四条大路	四条大路 2-860-1	○	18	30-5315
33	ぼれぼれ登美ヶ丘	登美ヶ丘 2-2-15	○	9	30-5102
34	ミック登美ヶ丘グループホーム	押熊町 2261	○	9	40-2350
35	ニチイケアセンター奈良	三条栄町 10-5	○	18	32-5220
36	あすならホーム今小路グループホーム	今小路町 29-1	○	18	26-1165
37	グループホーム メビウスまほろば	六条西四丁目 6 番 20 号	○	18	81-7380
38	グループホームきたまちテラス	西大寺北町四丁目 3 番 3 号	○	18	51-4010
39	グループホームあじさい園宝	南肘塚町 99 番 1	○	18	93-9115

●看護小規模多機能型居宅介護

要介護者等の様態や希望に応じて、「通い」や「訪問(介護・看護)」、「泊まり」の提供を受けるサービスです。

令和5年4月1日現在

	サービス提供事業者名	所在地	定員	電話番号
1	看護小規模多機能型居宅介護アップル登美ヶ丘	中登美ヶ丘三丁目 13 番 2	25	52-9191
2	あすならホーム高畑 看護多機能型ケアホーム	高畑町 469 番 1	29	23-1165
3	看護小規模多機能型居宅介護事業所バリエ	七条西町 2 丁目 928 番地	29	48-1500
4	あすならホーム西の京看護多機能型ケアホーム	六条二丁目 20 番 67 号	29	45-6541

(7) 施設サービスの種類と内容 (要介護1以上でないとは入所できません。)

●介護老人福祉施設(特別養護老人ホーム)(原則要介護3以上の方)

日常生活で常に介護が必要で、自宅での介護が困難な場合に入所し、必要なサービスを受けます。奈良市内では、次

の施設があります。

令和5年4月1日現在

	施設名	所在地	定員	電話番号
1	特別養護老人ホームならやま園	山陵町 1085	84	41-8088
2	特別養護老人ホーム長曾根寮	大倭町 4-1	84	44-9346
3	特別養護老人ホームあじさい園	茗荷町 808-1	54	81-0878
4	特別養護老人ホーム平城園	秋篠町 1567	70	45-9588
5	サンタ・マリア	朱雀 4-3-10	80	71-7733
6	特別養護老人ホーム万葉苑	川上町 875-1	73	27-1887
7	特別養護老人ホーム西ノ京苑	六条西 5-17-43	114	52-0888
8	特別養護老人ホームこがねの里	西大寺赤田町 1-7-1-2	85	52-4315
9	特別養護老人ホームなら清寿苑	田中町 602 番 1	50	50-3551
10	学園前西特別養護老人ホーム	二名 3-1151-1	50	45-1243
11	特別養護老人ホーム和楽園	古市町 1886-1	84	63-5502
12	特別養護老人ホームサンライフ明日香	紀寺町 556-1	50	20-1177
13	特別養護老人ホームかがやきの苑	奈良阪町 2789-1	50	25-2020
14	特別養護老人ホームらくじ苑	八条 5-437-11	85	30-1800
15	特別養護老人ホームリノ	窪之庄町 116-1	85	64-3500
16	特別養護老人ホーム梅花苑	大和田町 2226	60	52-0221
17	特別養護老人ホームトマトホーム	横井町 906-12	40	62-8880
18	ル・エンゲージなかがわ 3 番館	奈良阪町 167	50	050-8885-7580
19	特別養護老人ホーム 光の桜	石木町 715 番 1	50	51-7537
20	社会福祉法人大和清泉会特別養護老人ホームこまどりと丘	二名一丁目 2356 番地の 1	50	51-7351
21	学園前西特別養護老人ホーム (ユニット型)	二名三丁目 1151 番地 1	30	40-0810
22	特別養護老人ホームあじさい園宝	南肘塚町 99 番 1	50	24-0878
23	特別養護老人ホームサンライフ西大寺	西大寺南町 1 番 28 号	50	52-1177
24	特別養護老人ホーム香梅苑	月ヶ瀬尾山 817-5	50	0743-92-2222
25	都祁すずらん苑	都祁友田町 1437	84	0743-82-2822
26	特別養護老人ホーム平城園(ユニット型)	秋篠町 1567	40	45-9588

●介護老人保健施設 (老人保健施設)

病状が安定し、リハビリテーションに重点を置いたケアが必要な場合に入所し、医学的な管理のもとで介護や機能訓練などを受けます。奈良市内では、次の施設があります。

令和5年4月1日現在

	施設名	所在地	定員	電話番号
1	社会医療法人松本快生会介護老人保健施設大和田の里	丸山 2-1220-163	82	51-6003
2	医療法人宝山会介護老人保健施設「佐保の里」	八条 5-437-8	80	30-6662
3	介護老人保健施設アンジェロ	帝塚山 2-21-21	100	44-3300
4	介護老人保健施設秋篠	秋篠町 1432-1	150	53-3001
5	医療法人岡谷会介護老人保健施設やくしの里	高畑町 210	90	24-1313
6	医療法人宝山会介護老人保健施設「桜の里」	八条五丁目 437 番 10	100	36-3666

7	介護老人保健施設エリシオン石木の里	石木町 799 番地	100	93-7817
8	介護老人保健施設サンライフ奈良	南肘塚町 205-1	66	22-1177
9	介護老人保健施設ロイヤルフェニックス	六条町 99-2	150	35-1313
10	介護老人保健施設アップル学園前	中登美ヶ丘 4-3	100	51-2200
11	介護老人保健施設ももたろう	都祁友田町 515-1	80	0743-82-1813

●介護医療院

長期間にわたる療養や介護が必要な場合に入所し、医療や看護又は介護を受けます。奈良市内では、次の施設があります。

令和5年4月1日現在

	施設名	所在地	定員	電話番号
1	医療法人新仁会奈良春日病院介護医療院	鹿野園町 1212-1	152	24-4771
2	西の京介護医療院 やすらぎ	六条町 99 番地の 2	48	32-5518

4. 利用者負担の軽減等

(1) 高額介護サービス費

同一世帯で1ヶ月にかかる介護サービスの利用者負担額(施設等での食費・居住費は、支給の対象にはなりません。)が利用者負担上限額を超えた場合は、申請により超えた分が高額介護サービス費として支給されます。

利用者負担段階	世帯課税区分	利用者負担上限額
第1段階	生活保護受給者・老齢福祉年金受給者で世帯全員が市民税非課税の方	15,000円
第2段階	世帯全員が市民税非課税で課税年金収入額と合計所得金額の合計が80万円以下の方	15,000円
第3段階	世帯全員が市民税非課税で上記に該当しない方	24,600円
第4段階	上記以外の方(市民税課税世帯の方)	44,400円
現役並み所得者 ※1	年収約383万円以上～同770万円未満	44,000円
	年収約770万円以上～同1,160万円未満	93,000円
	年収約1,160万円以上	140,100円

※1 同一世帯に課税所得145万円以上の第1号被保険者がいて、収入が単身383万円以上、2人以上520万円以上の人

(2) 負担限度額の認定（居住費・食費）

介護保険施設への入所及び短期入所されている方で、所得の低い方は申請をすれば、下表の負担限度額（日額）までの負担となります。

負担限度額		食 費		居 住 費 等			
利用者負担段階		施設サービス	短期入所サービス	ユニット型個室	ユニット型個室的多床室	従来型個室	多床室
第1段階	本人及び世帯全員が住民税非課税で老齢年金の受給者・生活保護の受給者	300円	300円	820円	490円	490円 (320円)	0円
第2段階	本人及び世帯全員が住民税非課税で、合計所得＋課税年金収入額＋非課税年金収入額が80万円以下の人	390円	600円	820円	490円	490円 (420円)	370円
第3段階①	本人及び世帯全員が住民税非課税で、合計所得＋課税年金収入額＋非課税年金収入額が80万円超120万円以下の人	650円	1,000円	1,310円	1,310円	1,310円 (820円)	370円
第3段階②	本人及び世帯全員が住民税非課税で、合計所得＋課税年金収入額＋非課税年金収入額が120万円超の人	1,360円	1,300円	1,310円	1,310円	1,310円 (820円)	370円
基準費用額		1,445円		2,006円	1668円	1,668円 (1,171円)	377円 (855円)

※1 ()内は介護老人福祉施設と短期入所生活介護を利用した場合の金額です。

※2 次のいずれかに該当する場合は、特定入所者介護サービス費等を受けられません。

①市民税非課税世帯でも世帯分離している配偶者が市民税課税の場合

②市民税非課税世帯（世帯分離している配偶者も非課税）でも、利用者負担段階別に預貯金等が以下の基準を超えている場合

利用者負担第1段階：単身1,000万円、夫婦2,000万円

利用者負担第2段階：単身650万円、夫婦1,650万円

利用者負担第3段階①：単身550万円、夫婦1,550万円

利用者負担第3段階②：単身500万円、夫婦1,500万円

(3) 特別養護老人ホーム旧措置利用者の負担限度額の認定

介護保険法の施行（平成 12 年 4 月）前から特別養護老人ホームに入所されている方については、措置制度時の負担水準を超えないよう軽減措置を講じてきました。

負担軽減措置により実質的に負担軽減を受けている方（施設介護サービスの利用者負担割合が 5%以下の方）については、居住費・食費の負担を措置制度時の負担水準を超えることがないよう、同様の措置を講じています。また、実質的に負担軽減を受けていない方（施設介護サービスの利用者負担割合が 10%の方）については、一般の入所者と同様の利用者負担となりますが、所得の低い方については、同様の負担軽減が図られます。

(4) 高額医療・高額介護合算制度

世帯内で介護保険と医療保険の 1 年間の自己負担合計額が下表の負担限度額を超えた場合に、超えた分が支給されます。（高額医療合算介護サービス費）

○自己負担限度額【年額（8月1日～翌年7月31日）】

所得区分		70～74 歳の人 がいる世帯	後期高齢者医療制度で医 療を受ける人がある世帯
現 役 並 み 所 得 者	課税所得 690 万円以 上	212 万円	212 万円
	課税所得 380 万円以 上	141 万円	141 万円
	課税所得 145 万円以 上	67 万円	67 万円
一 般		56 万円	56 万円
低所得者Ⅱ		31 万円	31 万円
低所得者Ⅰ※		19 万円	19 万円

※低所得者Ⅰ区分の世帯で介護保険サービスの利用者が複数いる場合は、限度額適用方法が異なります。

所得区分 (基礎控除後の総所得 金額等)	70 歳未満の人がある世帯
901 万円超	212 万円
600 万円超 901 万円以下	141 万円
210 万円超 600 万円以下	67 万円
210 万円以下	60 万円
住民税非課税世帯	34 万円

- 毎年 7 月 31 日時点で加入している医療保険の所得区分が適用されます。医療保険が異なる場合は合算できません。
- 支給対象となる人は医療保険の窓口で申請が必要です。

5. 低所得者対策

介護保険制度では、被保険者の世帯の課税状況等に応じた保険料額の設定、あるいは高額介護サービス費の上限額の設定等低所得者に対する配慮がされております。その他にも次のような低所得者対策が設けられています。

・社会福祉法人等による生計困難者に対する利用者負担の軽減制度

低所得者で特に生計が困難である者が、社会福祉法人等のサービスを受けた場合、その利用者負担額の25%（老齢福祉年金受給者は50%）、食費・居住費等の25%（老齢福祉年金受給者は50%）が減額されます。なお、生活保護受給者等に関しては個室の居住費（ショートステイの滞在費含む）の全額が軽減されます。

6. 地域支援事業

地域支援事業は、要支援・要介護状態になる前からの介護予防を推進するとともに、地域における包括的・継続的なマネジメント機能を強化する観点から市が実施する事業です。事業の利用に当たっては、介護予防プラン又はケアプランが必要な事業があります。

(1) 介護予防・生活支援サービス事業

介護保険の要介護認定で「要支援1」「要支援2」と認定された方や基本チェックリスト及び地域包括支援センターによるアセスメントで事業対象者と認められた方を対象に、利用者の状態や希望に合わせて以下のサービス提供を行います。

○訪問型サービス

- ・自宅を訪問し、身体介護や生活援助を行います。
- ・専門職が、健康に関する短期的な指導を行います。

○通所型サービス

- ・通所介護施設等で、日常生活上の支援や、生活行為向上のための支援を行います。
- ・生活機能を改善するため、運動器の機能向上や栄養改善などの短期的な指導を行います。

(2) 介護予防事業

高齢者自身が介護予防に向けて自主的な取り組みができるように、介護予防に関する基本的な知識・情報の普及啓発を行うために介護予防教室や出前講座等を実施します。

(3) 配食サービス事業

在宅で65歳以上の単身世帯などで、心身の障害や傷病等のために食事の調達が困難で配食サービスと安否確認が必要な人を対象に、昼食又は夕食をお届けし、バランスのとれた食事により健康増進を図ります。

費用負担：普通食1食450円以下（特別食は別途料金必要）

(4) 緊急時在宅高齢者支援事業

在宅の65歳以上で、心臓病などの身体上疾患があり、日常生活を営むうえで常時注意が必要なひとり暮らし高齢者等の居宅に緊急通報機器（ペンダント型送信機とセット）を設置し、緊急事態が発生したときに、速やかに当該高齢者の安全を確保するため、受信センターを通じて協力員へ状況確認、または救急要請するサービスです。設置にあたり、原則として、近隣3人の協力員が必要です。

○費用負担：月額500円（半年分口座振替にて前払い）。

※ 利用にあたっては、NTT回線（アナログ電話回線）が必要です。

他の回線を利用の場合は、機器が誤作動を起こすことがあります。

※ 生活保護受給者は申請時に「生活保護受給証明書」を提出することで、月額費用が免除になります。

※ 機器の修繕費用は通常必要ありませんが、利用者の故意又は重大な過失による故障の場合、実費相当額の負担が必要です。

※ 昼間に虚弱な高齢者のみになる場合は、利用料金を全額自己負担することで利用ができます。

(5) 在宅要介護者紙おむつ等支給事業

以下のいずれにも該当する人に、紙おむつ等を支給します。

- ① 在宅の人。（※入院、入所中は利用できません。）
- ② 介護保険の要介護認定が「要介護4又は5」の人。
- ③ 本人非課税及び同居者の全員が市民税所得割非課税の人（世帯分離の方も含まれます）。

※ 支給回数：2ヶ月に1回（2ヶ月分まとめて）

申請する月によっては、初回のみ1ヶ月分となる場合があります。

※ 種類：カタログより選択。ただし、支給限度額（1ヶ月3,500円）を超える金額については、自己負担となります。

(6) 介護予防普及啓発事業

専門職の講師を派遣するなど、地域での自主的な介護予防が継続できるよう支援します。

(7) 高齢者虐待防止事業

高齢者虐待の防止及び養護者に対する支援等を行うことにより、高齢者の権利利益の擁護を図る。

- 相談・情報の把握、虐待の早期発見
- 虐待ケースマネジメントの実施 など

(8) 地域包括支援センター運営協議会

地域包括支援センターの適切な運営、公正・中立性の確保、その他支援センターの円滑かつ適正な運営を図るため、運営協議会を開催します。

(9) 認知症地域支援推進員事業

認知症の人が住み慣れた地域で安心して暮らし続けるためには、認知症の容態の変化に応じすべての期間を通じて必要な医療・介護等が有機的に連携したネットワークを形成し、認知症の人への支援を効果的に行うことが重要です。

このため、認知症地域支援推進員を配置し、認知症疾患医療センターを含む医療機関や介護サービス及び地域の支援機関の連携を図るための支援や、認知症の人やその家族を支援する相談業務等を行います。

(10) 認知症対策事業

認知症は身近な病気であることを、普及・啓発等を通じて改めて社会全体として確認していくために、認知症について正しく理解し、認知症の人やその家族を見守り、支援する「認知症サポーター」の養成や「世界アルツハイマーデー（毎年9月21日）」に合わせて認知症の知識や理解を深めるための普及・啓発活動を行います。更には地域における認知症の人や家族が集う場である「認知症カフェ」の支援や「認知症の人と家族の会」の会員による認知症相談等を行い、高齢者が住み慣れた地域で、認知症になっても安心して暮らせるまちづくりに取り組みます。

(11) 在宅医療・介護連携推進事業

地域の医療・介護関係者の連携支援を行い、高齢者の入退院の調整を円滑にし、病院から在宅サービスの切れ目ない支援体制の構築を推進するために在宅医療・介護連携支援センターを設置しています。

(12) 徘徊対策事業（安心・安全“なら”見守りネットワーク）

「安心・安全“なら”見守りネットワーク」は、「事前登録制度」と「協定協力事業」があり、「事前登録制度」は、市内に住所を有し、在宅で生活している認知症等で行方不明になる可能性のある方の特徴や写真などを事前に登録していただくことで、所在が分からなくなった時に、市役所から関係機関にメールを送信し、早期発見に役立てるという制度です。さらに、事前登録された方には、身元確認をスムーズに行うためのQRコード入りシールの配付とGPS携帯端末の初期費用の助成と貸出を行います。

「協定協力事業」では、新聞配達事業者や配食事業者などの民間事業者と奈良市が協定を結び、日常の事業活動の

中で、独居高齢者など要支援者に異変があった場合、市にお知らせ頂くという制度です。

(13) 認知症初期集中支援チーム事業

複数の専門職が家族の訴えなどにより、認知症の疑われる人や認知症の人及び家族の家に訪問し、アセスメント、家族支援などの初期支援を包括的、集中的（概ね6ヶ月）に行い、自立のサポートをします。

(14) 成年後見制度利用支援事業

介護保険サービスの利用にあたって、重度の認知症のために契約行為等を自分で行うことが困難で、成年後見人などによる支援を必要とするが、審判の申立てを行う親族がいない場合のための制度です。

利用者本人に配偶者・4親等内の親族がなく、あっても音信不通などの事情がある場合、福祉を図るために特に必要と認められるときは、奈良市長が申立てを行います。

また、本人等の財産状況から成年後見人等の報酬を負担することが困難な方に対して、報酬助成を行います。

(15) シルバーハウジング生活援助員派遣事業

高齢者世話付住宅（県営紀寺団地2号棟に28戸・第9号市営住宅に27戸）に居住する高齢者又は身体障害者に対し、近接する老人福祉施設から生活援助員を派遣して、生活指導・相談、安否の確認、一時的な家事援助、緊急時の対応等のサービスを提供します。

(16) 介護給付適正化事業

介護サービスの質の向上及び介護給付の適正化をはかるため、事業所が作成するケアプランのチェックや住宅改修等の実態調査を実施しています。

また、事業所の過誤請求や不正請求の発見・防止のため、利用者に年1回、利用した介護サービスの状況を記載した給付費通知を送付しています。

(17) 生活支援体制整備事業

高齢者の生活支援等の体制整備に向けた調整役として、「生活支援コーディネーター」を配置し、生活支援サービスの提供体制の充実、担い手・人材の育成、地域のネットワークづくりに取り組み、高齢者の生活支援・介護予防サービスの体制整備を推進しています。

7. 地域包括支援センター

高齢者が住み慣れた地域で継続して生活ができるようにとの観点から、改正介護保険法に基づき、高齢者の心身の状態の維持、保健・福祉・医療の向上、生活の安定のために必要な援助、支援を身近な地域で包括的に行う機関として、地域包括支援センターを設置しています。

地域包括支援センターには、社会福祉士、保健師、主任介護支援専門員などの三職種が配置されており、専門性を生かしたマネジメントを行います。

市内を13の日常生活圏域に分け、圏域ごとに一ヶ所ずつ担当する地域包括支援センターを定めています（次ページの表参照）。

具体的な業務は、次のとおりです。

(1) 介護予防ケアマネジメント事業

要支援1・要支援2と認定された人及び第1号事業対象者に対し、介護予防支援業務または介護予防ケアマネジメントを実施し、心身状況の悪化の予防を図ります。

また、要支援・要介護になるおそれのある人に対して、アセスメントを行い、介護予防事業のサービスなどを提供します。

(2) 総合相談支援事業

高齢者の保健医療の向上及び福祉の増進を図るための総合的な支援を行います。

- 高齢者の心身の状況、生活の実態、その他必要な実情の把握
- 保健医療、公衆衛生、社会福祉その他の関連施策に関する総合的な情報の提供
- 関連機関との情報連携 など

(3) 権利擁護事業

高齢者に対する虐待の防止及びその早期発見、その他高齢者の権利擁護のために必要な援助を行います。

(4) 包括的・継続的ケアマネジメント支援事業

ケアマネジャーに対する個別の相談窓口を設置し、高齢者が住みなれた地域で暮らすことができるよう支援を行います。

- ケアプランの作成指導
- 支援困難事例についての支援方針の検討、指導助言 など

地域包括支援センター 一覧

日常生活圏域名	名称	所在地	電話番号	FAX 番号
若草	若草地域包括支援センター	船橋町 2 番地	25-2345	25-2346
三笠	三笠地域包括支援センター	大宮町 2 丁目 3-10 106 号 東急ドエル奈良 1 階	33-6622	30-6380
春日・飛鳥	春日・飛鳥地域包括支援センター	西木辻町 110-4	20-2516	20-2517
都南	都南地域包括支援センター	古市町 1327-6 フォレストビル 奈良	50-2288	61-2299
北部	北部地域包括支援センター	右京一丁目 3-4 カンクン プラザ すすらん館 2 階	70-6777	70-6778
平城	平城地域包括支援センター	押熊町 397-1 梅守ハイツ 1 階	53-7757	53-7758
京西・都跡	京西・都跡地域包括支援センター	六条二丁目 2-10	52-3010	48-7234
伏見	伏見地域包括支援センター	西大寺新町 1-1-1 河辺ビル 1 階	36-1671	36-1673
二名	二名地域包括支援センター	鶴舞東町 1-20-2	43-1280	43-1281
登美ヶ丘	登美ヶ丘地域包括支援センター	中登美ヶ丘一丁目 1994-3 D20-104	51-0012	51-0013
富雄東	富雄東地域包括支援センター	大倭町 2-22	52-2051	46-2012
富雄西	富雄西地域包括支援センター	鳥見町四丁目 3-1 富雄団地 49-101	44-6541	44-6542
東部	東部地域包括支援センター	茗荷町 774-1	81-5720	81-5721

日常生活圏域小学校区名 一覧

日常生活圏域名	担当する地域活動単位の小学校区
若草	鼓阪北、鼓阪、佐保
三笠	大宮、佐保川、椿井、大安寺西
春日・飛鳥	済美、済美南、大安寺、飛鳥
都南	辰市、明治、東市、帯解
北部	ならやま、朱雀、左京、佐保台
平城	平城西、平城
京西・都跡	伏見南、六条、都跡

伏見	あやめ池、西大寺北、伏見
二名	鶴舞、青和、二名、富雄北
登美ヶ丘	東登美ヶ丘、登美ヶ丘
富雄東	三碓、富雄南、あやめ池（学園南）
富雄西	鳥見、富雄第三
東部	田原、柳生、興東、都祁、月ヶ瀬

国民健康保険

○国保年金課 (ダイヤル) 34-4991
34-4736

国民健康保険制度

国民健康保険（国保）に加入している者（被保険者）が、国民健康保険料を出し合い、それに国・県・市が補助金を加えて、被保険者が病気やケガをした場合の治療費の大部分をそこから支払い、ひとりひとりの経済的な負担を軽くし、安心して医療を受けられる目的でつくられた大切な制度です。

1. 保険料

(1) 保険料の決め方

保険料の総額を次の項目に割り振り、それらを組み合わせて世帯ごとの保険料が決められます。40歳以上65歳未満の方は、国保の医療給付費分と後期高齢者支援金分、介護納付金分を合わせて納めます。

○所得割・・・世帯の加入者の所得に応じて計算

○均等割・・・世帯の加入者数に応じて計算

○平等割・・・一世帯あたりで計算

・40歳未満の方

医療給付費分 + 後期高齢者支援金分

・40歳以上65歳未満の方

医療給付費分 + 後期高齢者支援金分 + 介護納付金分

・65歳以上75歳未満の方

医療給付費分 + 後期高齢者支援金分

（介護保険料は介護福祉課より別途通知書が送付されます。）

(2) 保険料の納め方

「口座振替」、「納付書による金融機関、コンビニエンスストア及びスマートフォン決済アプリでの支払い」、「特別徴収（年金からの天引き）」の3つの方法があります。

※特別徴収世帯を除き、「口座振替」を原則としています。振替口座は金融機関、市役所及びWebにて登録が可能です。詳しくは奈良市ホームページにてご確認ください。

2. 給付事業

(1) 病気やケガで受診したとき

医療機関の窓口で保険証を提示すれば、一定の自己負担で診療を受けることができます。

・自己負担の割合

義務教育就学前・・・・・・・・・・2割

義務教育就学後～70歳未満・・・・3割

70歳以上75歳未満・・・・2割（現役並み所得者3割）

(2) 出産したとき（出産育児一時金の支給）

国保の被保険者が出産したときに、一児につき48万8千円（令和5年3月31日までの出産は40万8千円）が支給されます。死産や流産の場合も妊娠12週経過後（85日以降）であれば支給されます。（産科医療補償制度に加入している医療機関等で出産した場合は、1万2千円が上乗せされます。）ただし、出産日の翌日から2年を過ぎると支給されません。

(3) 亡くなったとき（葬祭費の支給）

国保の被保険者が亡くなったときに、葬祭を行った人に3万円支給されます。ただし葬祭を行った日の翌日から2年を過ぎると支給されません。

(4) 医療費が高額になったとき（高額療養費）

1か月に支払った医療費の一部負担金が一定額を超えたときは、高額療養費支給口座の登録を行うことで、申請して認められると限度額を超えた分が支給されます。

限度額は、70歳未満の人と70歳以上75歳未満の人とは異なり、また所得区分によっても異なります。ただし、診療月の翌月1日から2年を過ぎると支給されません。

3. 特定健診・特定保健指導

メタボリックシンドローム（内臓脂肪症候群）の予防・解消のために保健指導に重点をおいた特定健診・特定保健指導を行っています。

対象となる人は40歳以上75歳未満の人（75歳の誕生日の前日まで）になります。

受診期間は7月1日から翌年2月末日で、自己負担額は無料です。

国 民 年 金

○国保年金課 国民年金係 (ダイヤル) 34-4737

国民年金

1. 国民年金被保険者への加入と届出

(1) 加入する人

国民年金に加入する人は、次の4種類に分かれます。

- ・第1号被保険者
日本国内に住んでいる20歳以上60歳未満で、自営業者・学生など
- ・第2号被保険者
厚生年金保険に加入している会社員や、共済組合の組合員
- ・第3号被保険者
厚生年金保険や共済組合加入者の被扶養配偶者で、20歳以上60歳未満の人
- ・任意加入被保険者（希望すれば加入できる人）
日本国内に住んでいる60歳以上65歳未満の人(年金額を満額に近づけたい人や受給資格期間が足りない人)
海外に住んでいる日本人で20歳以上65歳未満の人

(2) 届出

国民年金第1号被保険者もしくは任意加入被保険者の資格を取得したときや喪失したときは、必ず届け出てください。届け出は市役所国保年金課、出張所、行政センター、または年金事務所で手続きをしてください。

2. 国民年金保険料

国民年金第1号被保険者および任意加入被保険者は毎月、以下の保険料を納めることとなっています。老齢基礎年金を受けるためには、この間に最低10年以上保険料を納める(免除期間などを含む)ことが必要です。(平成29年7月までは25年以上必要でした。)

- ・定額保険料 月額 16,520円(令和5年度)
 - ・付加保険料 月額 400円(第1号被保険者、または任意加入被保険者で希望する人)
- 保険料の納入方法は、「口座振替」・「納付書による金融機関及びコンビニエンスストアでの支払い」・「クレジット払い」・「電子納付」の4つの方法があります。くわしくは、奈良年金事務所(0742-35-1371)にお問い合わせください。

国民年金第2号被保険者は厚生年金保険料として給とおよび賞与から天引きされて保険料を納めます。国民年金第3号被保険者は個人で納める保険料はありません。(第2号被保険者が加入している厚生年金保険制度で負担しています)

3. 国民年金保険料の免除制度

(1) 一定の所得基準以下の人に対して、申請免除・法定免除・納付猶予制度・学生納付特例制度があります。

(2) 平成31年4月から産前産後期間の免除が始まりました

出産予定日又は出産日が属する月の前月から4か月間(多胎妊娠の場合は出産予定日又は出産日が属する月の3か月前から6か月間)、国民年金保険料が免除されます。この免除期間は65歳からの老齢基礎年金を計算する上で保険料を納めた期間として計算されますので、既に免除・納付猶予・学生納付特例に該当する人もこの産前産後期間の免除が優先されます。

4. 国民年金給付の種類

国民年金では、請求により給付の条件が満たされれば、次の3種類の年金が給付されます。

- ・65歳になったときは…老齢基礎年金
- ・障がいが残ったときは…障害基礎年金
- ・死亡したときの遺族に…遺族基礎年金

この他にも、国民年金からの独自給付として、寡婦年金・死亡一時金などがあります。

福 祉 医 療

○福祉医療課 (ダイヤル) 34-4754

1. 心身障害者（児）医療費助成

心身障害者（児）の方に医療費の助成を行うことにより、心身障害者（児）の保健の向上と福祉の増進を図っています。

助成対象：身体障害者手帳1級又は2級所持者並びに療育手帳所持者で健康保険加入者（後期高齢者医療制度を除く。）。

助成内容：保険診療による自己負担金（入院時の食事代・生活療養費を除く。）から一部負担金を差し引いた額を助成します。但し、高額療養費などが支給されている場合はその額を除きます。

令和5年6月診療分から、対象者のうち中学卒業まで（15歳に達する日以後の最初の3月31日まで）の県内受診については、現物給付（窓口で一部負担金のみを負担することで治療を受けることができる。）となります。

【一部負担金】

- ・通院の場合：医療機関ごとに月額500円（月額上限額1,500円）
- ・入院の場合：医療機関ごとに月額1,000円（14日未満の入院は500円）
- ・調剤薬局については、一部負担金は不要です。自己負担額の全額を助成します。

2. 重度心身障害者老人等医療費助成

重度心身障害者老人の方に医療費の助成を行うことにより、重度心身障害者老人の保健の向上と福祉の増進を図っています。

助成対象：身体障害者手帳1級又は2級所持者並びに療育手帳所持者で後期高齢者医療制度の被保険者。

助成内容：保険診療による自己負担金（入院時の食事代・生活療養費を除く。）から一部負担金を差し引いた額を助成します。但し、高額療養費などが支給されている場合はその額を除きます。

【一部負担金】

- ・通院の場合：医療機関ごとに月額500円（月額上限額1,500円）
- ・入院の場合：医療機関ごとに月額1,000円（14日未満の入院は500円）
- ・調剤薬局については、一部負担金は不要です。自己負担額の全額を助成します。

3. 後期高齢者医療制度

75歳以上（65歳以上75歳未満で一定の障がいがあり、広域連合の認定を受けた人を含む。）の人は、高齢者の医療の確保に関する法律により1割・2割または3割の自己負担で医療給付が行われます。

※ 子ども医療費助成 （「児童福祉」21に記載 担当：子ども育成課）

※ ひとり親家庭等医療費助成 （「母子福祉」8に記載 担当：子ども育成課）

子ども未来部の機構

奈良市役所

〒630-8580 奈良市二条大路南一丁目1番1号

奈良市子どもセンター

〒630-8031 奈良市柏木町263番地の2

奈良市子ども未来部

子ども政策課	(ダイヤル)	34-4792
保育総務課	(ダイヤル)	34-5493
保育所・幼稚園課	(ダイヤル)	34-5086
子ども育成課	(ダイヤル)	34-5042
子育て相談課	(ダイヤル)	34-4804
一時保護課		
子ども支援課	(ダイヤル)	93-6595

(令和5年4月1日現在)

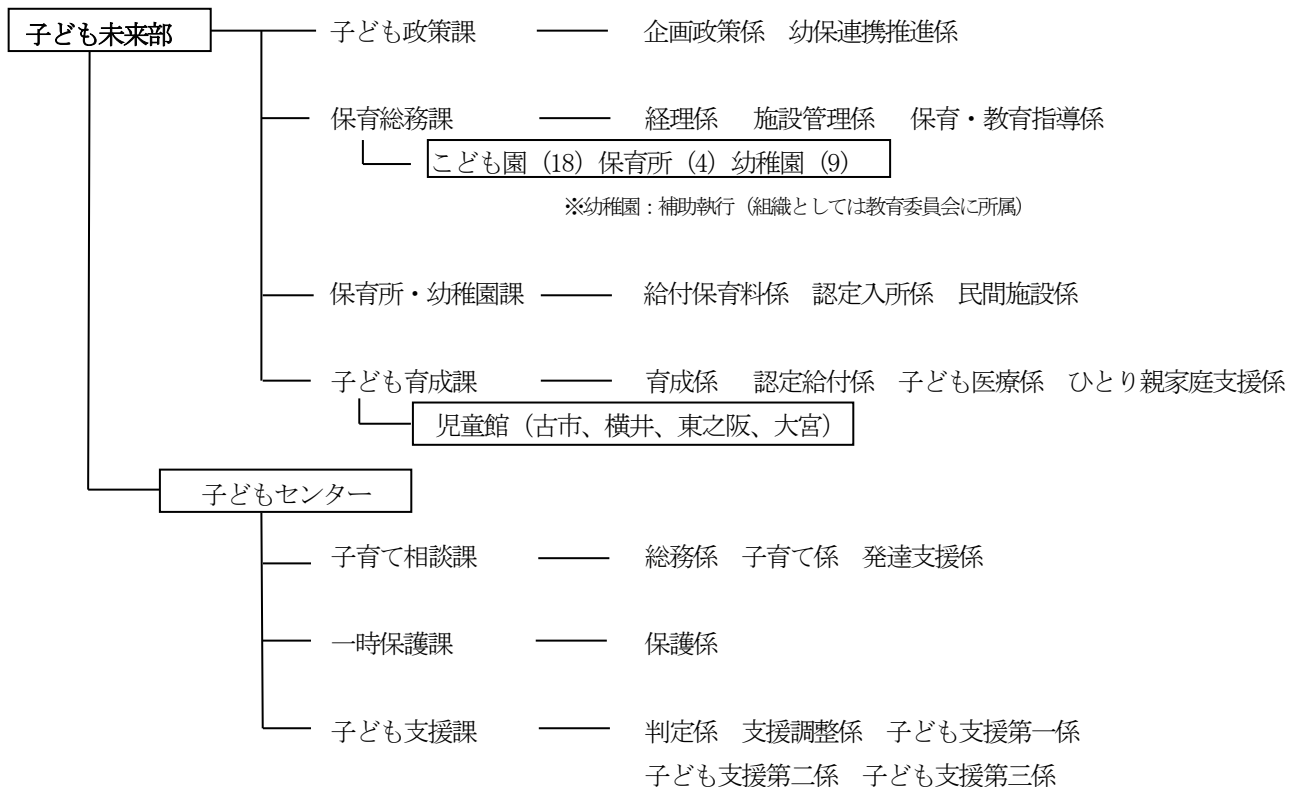

子ども未来部事務分掌

子ども政策課

企画政策係

- (1) 子ども・子育て支援推進本部に関すること。
- (2) 少子化対策施策の企画及び調整に関すること。
- (3) 社会福祉審議会児童福祉専門分科会に関すること。
- (4) 子ども・子育て会議に関すること。
- (5) 子ども・子育て支援事業計画に関すること。
- (6) 子ども・子育て支援新制度に係る調整に関すること（他課の主管に属するものを除く。）。
- (7) 部及び課の庶務に関すること。

幼保連携推進係

- (1) 市立こども園、市立幼稚園及び市立保育所（以下「市立こども園等」という。）の適正配置に関すること。
- (2) 市立こども園等の統合・再編の推進に関すること。
- (3) 市立こども園等の設置及び廃止の手續に関すること。
- (4) 市立こども園の設置に係る総合調整に関すること。
- (5) 待機児童対策に関すること（他課の主管に属するものを除く。）。

保育総務課

経理係

- (1) 市立こども園等の経理事務等に関すること。
- (2) 市立こども園等の給食及び食育に関すること。
- (3) 市立こども園等における保健事務に関すること。
- (4) 市立こども園の初度調弁に関すること。
- (5) 民間保育所の指導監査及び認可外保育施設の立入調査（給食に係る部分に限る。）に関すること。
- (6) 課の庶務に関すること。

施設管理係

- (1) 市立こども園等の施設及び設備の整備及び維持管理に関すること。
- (2) 市立こども園等の施設使用に関すること。
- (3) 市立こども園等の公有財産の管理に関すること。

保育・教育指導係

- (1) 市立こども園等への指導助言に関すること。
- (2) 市立こども園等の職員の指導等に関すること。
- (3) 保育教育士等の研修に関すること。
- (4) 市立こども園等の会計年度任用職員に関すること。

- (5) 民間保育所の指導監査及び認可外保育施設の立入調査（保育内容に係る部分に限る。）に関する
こと。
- (6) 市立こども園等の園児の虐待防止及び発達支援に関すること（他課の主管に属するものを除く。）。
- (7) 市立こども園等の教育保育の調査研究に関すること。
- (8) 市立こども園等の待機児童対策等に関すること。
- (9) 市立こども園等の職員組合等に関すること。
- (10) 指定保育士養成施設からの届出に関すること。
- (11) 学校基本調査（市立幼稚園及び市立こども園に限る。）に関すること。

保育所・幼稚園課

給付保育料係

- (1) 特定教育・保育施設等の利用者負担額の決定及び副食費免除の決定等に関すること。
- (2) 市立こども園及び保育所等の利用者負担額の徴収及び収納に関すること。
- (3) 市立こども園及び保育所等の利用者負担額の督促及び滞納処分に関すること。
- (4) 市立こども園等の預かり保育等の利用料の徴収及び収納に関すること。
- (5) 所管に係る債権の適正管理に関すること。
- (6) 子育てのための施設等利用給付費に関すること。
- (7) 子ども・子育て支援業務管理システムに関すること。
- (8) 施設型給付費及び地域型保育給付費等に関すること。
- (9) 課の庶務に関すること。

認定入所係

- (1) 特定教育・保育施設等の利用申し込み等に関すること。
- (2) 子どものための教育・保育給付認定に関すること。
- (3) 子育てのための施設等利用給付認定に関すること。
- (4) 特定教育・保育施設等の利用調整及び利用要請に関すること。
- (5) 特定教育・保育施設等の広域利用に係る他市町村との協議に関すること。
- (6) 利用者支援事業に関すること。
- (7) 現況調査に関すること。
- (8) 児童台帳の管理に関すること。

民間施設係

- (1) 民間保育所及び民間幼保連携型認定こども園の設置認可に関すること。
- (2) 幼保連携型認定こども園以外の民間認定こども園の認定に関すること。
- (3) 民間保育所等運営費補助金に関すること。
- (4) 民間保育所及び民間幼保連携型認定こども園の施設整備に関すること。
- (5) 奈良市民間保育所等選考審査委員会の運営に関すること。
- (6) 病児・病後児保育事業並びに民間教育・保育施設、民間地域型保育事業及び私立幼稚園一時預かり事業等の実施に
関すること。
- (7) 私立幼稚園の助成に関すること。
- (8) 認可外保育施設の届出、定期報告等に関すること。
- (9) 民間保育施設の待機児童対策に関すること。
- (10) 民間教育・保育施設及び地域型保育事業の確認に関すること。
- (11) 民間地域型保育事業の認可に関すること。

子ども育成課

育成係

- (1) 地域子育て支援拠点事業に関する事。
- (2) 子育てスポット事業に関する事。
- (3) ファミリー・サポート・センター事業に関する事。
- (4) 子育て支援アドバイザーに関する事。
- (5) 子育てサークルに関する事。
- (6) その他子育て支援推進に関する事（他課の主管に属するものを除く。）。
- (7) 児童館に関する事。
- (8) 利用者支援事業（子育てナビゲーター）に関する事。
- (9) 課の庶務に関する事。

認定給付係

- (1) 児童扶養手当の受給資格及び額の認定並びに支給に関する事。
- (2) 児童扶養手当の受給資格の有無及び額の決定に必要な事項に係る調査に関する事。
- (3) 特別児童扶養手当に関する事。
- (4) 児童手当に関する事。

子ども医療係

- (1) 子ども医療費の助成に関する事。
- (2) ひとり親家庭等医療費の助成に関する事。

ひとり親家庭支援係

- (1) 母子及び父子並びに寡婦に対する福祉資金の貸付に関する事。
- (2) ひとり親家庭等の相談に関する事。
- (3) 母子家庭等就業支援に関する事。
- (4) ひとり親家庭等日常生活支援事業に関する事。
- (5) 母子家庭等就業・自立支援センター事業に関する事。
- (6) 母子関係諸団体の指導育成及び連絡調整に関する事。
- (7) その他母子及び父子並びに寡婦福祉に関する事。
- (8) 子どもの貧困対策に関する事。
- (9) 子どもの福祉に関する事。

子育て相談課

総務係

- (1) 子どもセンターの維持管理に関する事。
- (2) 措置費の支弁に関する事（他課の主管に属するものを除く。）。
- (3) 助産の実施、母子保護の実施、児童福祉施設入所等の措置及び児童自立生活援助の実施に係る徴収金の徴収に関する事。
- (4) 障害児入所給付費等の支給に関する事。
- (5) 児童福祉施設の設置の認可等に関する事（他課の主管に属するものを除く。）。

- (6) 養子縁組あっせん事業に係る民間あっせん機関の許可等に関する事。
- (7) 課の庶務に関する事。

子育て係

- (1) 乳児家庭全戸訪問事業に関する事。
- (2) 養育支援訪問事業に関する事。
- (3) 子育て短期支援事業に関する事。
- (4) 助産の実施に関する事。
- (5) 母子保護の実施に関する事。
- (6) エンゼルサポート事業に関する事。
- (7) 子ども家庭相談に関する事（要保護児童に係るものを除く。）。

発達支援係

- (1) 未就学児の発達相談に関する事（他課の主管に属するものを除く。）。
- (2) 発達支援親子教室に関する事。

一時保護課

保護係

- (1) 一時保護所の運営に関する事。
- (2) 課の庶務に関する事。

子ども支援課

判定係

- (1) 心理診断、指導、援助等に関する事。
- (2) 療育手帳に係る判定に関する事。

支援調整係

- (1) 児童虐待に係る緊急・重篤事案の安全確認、調査、措置等に関する事（他課の所管に属するものを除く。）。
- (2) 児童及び家庭の専門的な相談に関する事（他課の主管に属するものを除く。）。

子ども支援第一係

- (1) 児童及び家庭の専門的な相談、調査、指導、措置等に関する事（他課の所管に属するものを除く。）。
- (2) 里親に関する事。
- (3) 障害児入所給付費等の支給の決定等に関する事。

子ども支援第二係

- (1) 要保護児童対策地域協議会に関する事。
- (2) 子ども家庭相談に関する事（他課の主管に属するものを除く。）。
- (3) 課の庶務に関する事。

子ども支援第三係

- (1) 要保護児童対策地域協議会に関する事。
- (2) 子ども家庭相談に関する事（他課の主管に属するものを除く。）。

児 童 福 祉

- 子ども政策課 (ダイヤル) 34-4792
- 保育総務課 (ダイヤル) 34-5493
- 保育所・幼稚園課 (ダイヤル) 34-5086
- 子ども育成課 (ダイヤル) 34-5042
- 子育て相談課 (ダイヤル) 34-4804
- 子ども支援課 (ダイヤル) 93-6595

奈良市では、児童福祉法に基づいてすべての児童が、心身ともに健やかに生まれ育てられ、かつひとしく生活を保障され、愛護されるための事業を行っています。

主な事業は、児童の健全育成のための児童館の運営、種々の手当の支給、家庭児童相談、乳幼児医療の助成、児童福祉施設（保育所等）への入所等です。特に保育事業は、本市の児童福祉における最重点施策であり、その整備は今後とも不可欠なものと考えています。

1. 保育所・認定こども園・地域型保育事業

(1) 保育所

公立

令和5年4月1日現在

	施設名	所在地	電話番号	利用定員	主体
1	三笠保育園	西之阪町5番地の1	22-7018	160	奈良市
2	都南保育園	横井一丁目107番地の1	61-2870	100	〃
3	伏見保育園	宝来三丁目9番35号	44-2666	200	〃
4	京西保育園	六条西一丁目3番43-1号	43-9023	160	〃

私立

令和5年4月1日現在

	施設名	所在地	電話番号	利用定員	主体
1	奈良ルーテル保育園	小太郎町19番地	23-5363	100	社会福祉法人
2	西大寺保育園	西大寺芝町一丁目1番4号	44-3085	172	宗教法人
3	西奈良ルーテル保育園	鳥見町二丁目19番地の5	44-5475	120	社会福祉法人
4	みのり保育園	高畑町711番地	23-4615	165	〃
5	みずほ保育園	北登美ヶ丘六丁目28番10号	46-7050	90	〃
6	こまどり保育園	三条添川町5番地の7	34-7488	125	〃
7	桃の木保育園	白毫寺町208番地	22-1699	40	〃
8	桜華保育園	二名一丁目2361番地の3	51-0115	120	〃
9	西の京さくら保育園	五条町292番4	32-4150	110	〃
10	あかね保育園	秋篠新町270番地	52-4321	120	〃
11	そら保育園	富雄北三丁目14番3号	53-0419	90	〃
	そら保育園（分園）	百楽園四丁目1番1号 （青和こども園内）	53-0419	11	〃
12	あいづ保育園	八条二丁目91番	61-1117	140	〃
	あいづ保育園（分園）	四条大路五丁目2番55号 （都跡こども園内）	34-1771	20	〃
13	とみお駅前保育園	富雄川西一丁目3番17号	41-7223	126	〃
14	すまいる保育園	西木辻町36番1号	20-5355	90	〃
15	西ノ京みどりの園保育園	六条二丁目2番1号	81-8011	90	〃
16	新大宮駅前みどりの園保育園	芝辻町四丁目11番地の6	36-6777	90	〃
17	学研奈良ピュア保育園	中登美ヶ丘六丁目15番1号	81-3081	90	〃
18	YMCAなら保育園	西大寺南町4-11 明光ビル第6ビル1階	48-2525	90	〃
19	西大寺南みどりの園保育園	菅原町677番地の1	51-6660	90	〃
20	ソフィア富雄保育園	三松四丁目875-1	81-3291	90	〃
21	登美ヶ丘マミーズ保育園	中登美ヶ丘五丁目34番1号	53-5678	90	〃
22	春日よつば保育園	西木辻町165番地の2	61-7017	200	〃

23	白藤学園おおみや保育園	三条大宮町3番8号	33-1355	200	学校法人
24	memorytree 奈良保育園	西大寺本町264番9	31-9114	110	株式会社

(2) 認定こども園

公立

令和5年4月1日現在

	施設名	所在地	電話番号	利用定員	主体
1	都祁こども園	都祁白石町1026番地の6	0743-82-0100	教育45 保育115	奈良市
2	月ヶ瀬こども園	月ヶ瀬尾山2790番地	0743-92-0310	教育15 保育45	〃
3	帯解こども園	柴屋町20番地	61-0554	教育41 保育129	〃
4	布目こども園(休園中)	邑地町40番地			〃
5	柳生こども園	柳生下町156番地	94-0303	教育14 保育36	〃
6	都跡こども園	四条大路五丁目2番55号	33-5661	教育140 保育30	〃
7	富雄南こども園	中町4174番地	43-1606	教育140 保育30	〃
8	青和こども園	百楽園四丁目1番1号	44-9596	教育140 保育30	〃
9	左京こども園	左京三丁目1番地の2	72-0581	教育155 保育15	〃
10	高円こども園	古市町1249番地	61-0139	教育30 保育130	〃
11	神功こども園	神功四丁目13番地の1(幼児棟) 神功四丁目25番地の3(乳児棟)	71-4647 71-9365	教育95 保育135	〃
12	若草こども園	川上町493番地の1	22-7019	教育30 保育100	〃
13	朱雀こども園	朱雀六丁目10番地の2(幼児棟) 朱雀六丁目9番地(乳児棟)	71-5221 71-5185	教育60 保育190	〃
14	平城こども園	秋篠町1540番地の1	45-4758	教育140 保育30	〃
15	東登美ヶ丘こども園	東登美ヶ丘四丁目21番26号	43-3151	教育110 保育30	〃
16	辰市こども園	杏町414番地の4	61-7020	教育55 保育160	〃
17	学園南こども園	学園南三丁目15番28号	46-1176	教育55 保育200	〃
18	伏見こども園	菅原町367番地	45-4745	教育155 保育15	〃

私立

令和5年4月1日現在

	施設名	所在地	電話番号	利用定員	主体
1	奈良認定こども園学園前学園	中山町西三丁目 535 番地の 200	43-7002	教育 15 保育 210	学校法人
2	奈良認定こども園あやめ池学園	あやめ池北三丁目 10 番 13 号	52-8801	教育 15 保育 122	〃
3	奈良認定こども園富雄学園	学園大和町六丁目 708 番地の 15	43-0662	教育 28 保育 90	〃
4	鶴舞保育園	鶴舞東町 1 番 79-101 号	45-7861	教育 6 保育 152	社会福祉法人
5	こだま保育園	あやめ池北二丁目 3 番 97 号	43-4340	教育 15 保育 90	〃
6	中登美こども園	中登美ヶ丘一丁目 4162 番地	44-0351	教育 9 保育 216	〃
7	佐保山こども園	法蓮町 1368 番地	23-5512	教育 15 保育 174	〃
8	佐保川こども園	法蓮町 393 番地	36-8833	教育 9 保育 180	〃
9	YMCAあきしの 保育園	秋篠新町 338 番地	49-2525	教育 9 保育 130	〃
10	あいのそのこども園	法蓮町 986 番地の 73	26-4302	教育 12 保育 68	〃
11	認定こども園奈良カトリック幼稚園	登大路町 36 番地の 1	22-4089	教育 90 保育 57	学校法人
12	右京こだま保育園	右京五丁目 1 番地の 1	71-1186	教育 30 保育 195	社会福祉法人
13	鶴舞やまとこども園	鶴舞東町 2 番 1 号	45-4753	教育 85 保育 90	〃
14	極楽坊あすかこども園	紀寺町 829 番地	22-4598	教育 25 保育 275	〃
15	奈良育英幼稚園	法蓮町 1000 番地	26-2848	教育 45 保育 50	学校法人
16	愛染幼稚園	西木辻町 110 番地 26	22-4148	教育 45 保育 54	〃
17	富雄藍咲学園	三碓六丁目 11 番 66 号	45-9341	教育 55 保育 165	社会福祉法人
18	いさがわ幼稚園	小川町 24 番地	22-5873	教育 135 保育 20	学校法人
19	白藤学園おおみやこども園	大宮町二丁目 1 番 16 号	33-0033	教育 72 保育 18	〃
20	明治わらべこども園	神殿町 598 番地の 1	61-2564	教育 35 保育 18	社会福祉法人
21	大安寺西しろはとこども園	大安寺西一丁目 348 番地	34-7599	教育 60 保育 24	学校法人

(3) 地域型保育事業

小規模保育事業

令和5年4月1日現在

	施設名	所在地	電話番号	利用定員	主体
1	YMCA西大寺南保育園	西大寺国見町一丁目7番31号 1,2階	44-2525	19	社会福祉法人
2	ニチイキッズ伏見菅原保育園	菅原東二丁目21番1号ひかりビル 1-B号室	53-8125	19	株式会社
3	奈良すこやか保育園	法華寺町83番地の5コスモビル 1階	81-8461	19	NPO法人
4	古都すこやか保育園	下三条町25番地1 寅松ビル3 階	93-5052	19	NPO法人
5	ニチイキッズ南口駅前ひろば保 育園	西大寺南町5番26号 TKビル 西大寺SOUTH3階	81-3531	19	株式会社
6	学園前ピース保育園	学園北二丁目5番8号 モリシ タ学園北ビル1階	93-5880	19	一般社団法人
7	みらいとみお保育園	富雄北三丁目1番29号 セカン ドハウス101	93-4644	17	〃

保育所・認定こども園・地域型保育事業の施設数等

令和5年4月1日現在

区分	施設数	児童の利用定員
公立	22	3,460人
私立	52	6,118人
計	74	9,578人

2. 市立幼稚園と市立保育所の再編

奈良市では、就学前の教育・保育をより充実させるため、平成25年に「奈良市幼保再編基本計画」及び「同実施計画」を策定しました。

本計画に基づき、市立幼稚園と市立保育所の統合や民間移管などのあらゆる手法をもって、市立幼保施設の再編を行うことで質の高い教育・保育の総合的な提供をめざしています。

【背景・課題】

全国的に少子化が進行している中で、核家族化や女性の社会進出に伴う共働き世帯の増加、就労形態の多様化により、子どもを取り巻く環境が大きく変化しています。本市においても全国を上回る少子化が進行しており、これまでの幼稚園と保育所の枠組みだけではなく、保護者の就労形態に関わらず子どもが教育・保育の機会を得ることができる幼保一体施設（認定こども園）を加えることにより、保護者の選択肢を広げ、増加・多様化する保育ニーズに対応するとともに、子どもを安心して生み育てられる環境づくりが求められています。

このような状況に対し、本市として、子育て世代にとってより魅力的な環境の実現に向けた施策を推進していくため、本市の幼保施設が抱える課題（市立幼稚園の過小規模化、待機児童の発生、施設の老朽化）の解消に向け、抜本的に市立幼保施設の在り方を見直し、限られた財源や人材をより効果的・効率的に投入する必要があります。

【今後の取組】

「幼保再編基本計画」及び「同実施計画」に基づき、市立幼保施設の統合・再編を進め、特に近年では民間活力を最大限活用する民間移管を中心に進めています。この民間移管により、市直営では迅速な実施が難しい園独自の保育ニーズに添ったサービスを展開し、就学前の教育・保育の充実に向けた取組を進めていきます。

3. 子育て相談

市内の保育所・こども園で幼児の子育て相談を行っています。

相談内容：子育てに関する相談

相談方法：面談又は電話（各保育所・こども園へ連絡してください。）

場 所：各保育所・こども園

相談日時：月～金曜日の午前9時～午後5時

※相談は無料です。秘密は必ず守ります。

4. 未就園児保育・園庭開放

地域での遊びの広場として公立保育所と公立こども園及び一部の民間保育所・民間こども園で未就園児保育・園庭開放を実施しています。親子で近くの保育所・こども園に遊びに来てください。

対象者：保育所・こども園に入所していない就学前児童及びその保護者

実施日及び利用方法：詳細は各保育所・こども園へお問い合わせください。

※実施日等はホームページに掲載しています。

5. 子ども家庭相談

子どもの成長発達や家庭の様々な問題について、相談に応じています。

相談内容：育児・養育に関する相談、家族関係に関する相談など

相談方法：面談又は電話（TEL 34-4804）

所在地：子どもセンター内（柏木町263番地の2）

受付日時：月～金曜日（午前9時～午後5時）

6. 児童手当（子ども育成課分室：34-5160）

奈良市に住民登録があり、中学校修了前（15歳到達後最初の3月31日まで）の児童を監護、養育している人に支給されます。

手当の額：支給の対象となる児童一人につき月額3歳未満15,000円、3歳以上小学校修了前（第1子、第2子）10,000円、3歳以上小学校修了前（第3子以降）15,000円、中学生10,000円。

児童手当には所得制限があり、所得額が所得制限限度額以上、所得上限限度額未満である受給資格者の支給月額額は、児童1人につき一律5,000円（特例給付）です。

7. 特別児童扶養手当

この手当は、特別児童扶養手当等の支給に関する法律に基づき、身体や精神に中程度以上の障害を持つ児童を家庭で監護している父もしくは母、あるいは父母にかわってその児童を養育している人に支給されます。ただし、所得制限があります。また、対象児童が児童福祉施設等（通所施設は除く）に入所しているとき、及び対象児童が障害を支給事由とする公的年金を受けることができるときは、支給されません。

この場合の児童とは、20歳未満の人をいいます。

令和5年4月分からの金額

区 分	支給額（月額）
1級（対象児童1人につき）	53,700円
2級（対象児童1人につき）	35,760円

8. 児童館

(1) 市立児童館

児童の人権尊重の精神を養うとともに、これら児童の健全な育成をめざしています。

施設名	所在地	電話番号
古市児童館	古市町 1263	62-7300
横井児童館	横井五丁目 337-2	62-0307
東之阪児童館	川上町 461-1	27-8263
大宮児童館	西之阪町 5-1	27-2220

※駐車場はありますが混雑する場合がありますので、できるだけ公共交通機関をご利用ください。

(2) 民間児童館

自然環境豊かな地を拠点に様々な遊びや体験活動を通じて、児童を心身ともに健やかに育成することをめざしています。

施設名	所在地	電話番号
平城児童センター	歌姫町 1100	34-2716

9. 交通遺児等援護事業

交通事故や自然災害により父又は母を亡くした時に満 18 歳未満（18 歳に到達後最初の 3 月 31 日まで）であった児童に
激励金や入学金、就職・入学準備金を支給します。

○交通遺児等激励金（遺児一人につき 100,000 円）

死亡より 1 年以内に申請が必要です。

○交通遺児等入学祝金（遺児一人につき 50,000 円）

小学校、中学校、高等学校入学時より 1 年以内に申請が必要です。

○交通遺児等就職・入学準備金（遺児一人につき 100,000 円）

就職時又は大学等への進学決定時より 1 年以内に申請が必要です。

10. 地域子育て支援拠点事業

(1) 子育て広場

乳幼児（おおむね 0 歳から 3 歳まで）とその保護者が気軽に、かつ自由に交流できる場の提供、子育て親子に対する相談・援助、育児や子育てに関する情報の提供、子育て支援に関する講習の開催、公共施設等に出向いての子育て支援活動などを行っています。

また、子育て広場「にじいろ」については、子どもたちが好奇心をかき立てられ、全身を使って遊ぶことができる「キッズスペース」を併設しています。

①子育て広場「にじいろ」

場所：柏木町 263-2（子どもセンター 2 号館 1 階）

連絡先：TEL 33-1021 FAX 33-1023

開設時間：火～日曜日、祝日の午前 10 時～午後 4 時（月※、年末年始は休み）

※（ただし、月が祝日の場合は開設日とし、その翌平日は休み）

②子育て広場「そらいろ」

場所：三条本町 13-1（はぐくみセンター 2 階）

連絡先：TEL 33-5560 FAX 93-9029

開設時間：月～金曜日の午前 9 時～午後 5 時（土、日、祝日、年末年始は休み）

③子育て広場「中登美」

場所 : 中登美ヶ丘一丁目 1994-3 D21 (中登美キッズプラザみどり)

連絡先 : TEL 44-2250 FAX 43-2450

開設時間: 火～土曜日の午前9時～午後5時 (月、日、祝日、年末年始は休み)

④子育て広場「ゆめの丘 SAHO」

場所 : 鹿野園町 806 (奈良佐保短期大学 3 号館)

連絡先 : TEL/FAX 61-5130

開設日時: 月～金曜日の午前10時～午後4時、第2土曜日午前10時～12時30分
(土(第2土を除く)、日、祝日、年末年始は休み)

⑤子育て広場「とみお」

場所 : 三松三丁目 659-4

連絡先 : TEL 40-2255 FAX 40-2250

開設日時: 月～金曜日の午前10時～午後4時 (土、日、祝日、年末年始は休み)

⑥子育て広場「Saya」

場所 : 学園北一丁目 9-1 (パラディ学園前Ⅱ 6 階)

連絡先 : TEL/FAX 47-7837

開設日時: 火～土曜日の午前10時～午後4時 (月、日、祝日、年末年始は休み)

⑦子育て広場「Peace」

場所 : 秋篠新町 270 (あかね保育園)

連絡先 : TEL/FAX 81-3262

開設日時: 月～金曜日の午前10時～午後4時 (土、日、祝日、年末年始は休み)

⑧子育て広場「ぷらんぷらん」

場所 : 右京一丁目 3-4 (サントウンプラザすずらん館 2 階)

連絡先 : TEL/FAX 72-1941

開設日時: 月～水曜日、金・土曜日の午前10時～午後4時 (木、日、祝日、年末年始は休み)

⑨子育て広場「ノル」

場所 : 南京終町 212-3 (岡田マンション 1F)

連絡先 : TEL/FAX 24-3305

開設日時: 月～金曜日の午前10時～午後4時 (土、日、祝日、年末年始は休み)

⑩子育て広場「お陽さま」

場所 : 富雄元町一丁目 22-12 (タワーア・ラ・モードB階 5 号室)

連絡先 : TEL/FAX 41-5888

開設日時: 火～土曜日の午前10時～午後4時 (月、日、祝日、年末年始は休み)

⑪子育て広場「マザーリーフ」

場所 : 西大寺東町二丁目 4-1 (近鉄百貨店 5 階)

連絡先 : TEL/FAX 33-3030

開設日時: 月～水曜日、金・土曜日の午前10時～午後4時 (木、日、祝日、年末年始は休み)

⑫子育て広場「りりーべるず」

場所 : 藺生町 1922-8 (都祁福祉センター)

連絡先 : TEL 0743-82-2624 FAX 0743-82-2625

開設日時 : 火～土曜日の午前10時～午後4時(月、日、祝日の翌日(火曜日を除く)、年末年始は休み)

⑬子育て広場「こあら」

場所 : 百楽園一丁目 9-13 (西福祉センター)

連絡先 : TEL 41-3151 FAX 41-3150

開設日時 : 火～土曜日の午前9時～正午、午後1時～午後4時(月、日、祝日の翌日、年末年始は休み)

(2) 児童館の子育て広場

公立児童館において、乳児から就学前の児童とその保護者を対象とした子育て親子の交流、子育てについての相談、情報提供、その他の援助を行う子育て広場を実施しています。開催日時はいずれも月～金曜日の午前9時～正午(土、日、祝日、年末年始は休み)

①いこいのひろば(古市児童館)

②子育てひろば(横井児童館)

③親子ひろば(東之阪児童館)

1.1. 利用者支援事業(子育てナビゲーター)

市役所に子育てナビゲーターを配置し、子育て親子や妊娠している方が子育て支援を円滑に利用できるよう必要な支援を行います。また、子育てナビゲーターが市内の子育て支援拠点等を巡回し、より支援が必要な子育て家庭に対しては、専門機関との連携を図りながら支援につなげていきます。

1.2. 子育てスポット事業

地域の身近な公共施設の空きスペースを利用して、乳幼児(おおむね0歳から3歳まで)とその保護者を対象に、交流や情報交換を行うとともに、スタッフが子育てについての不安や悩みの相談等に応じる場の提供をします。令和5年4月1日現在で、市内に22箇所設置。

1.3. 子育て支援アドバイザー事業

地域の子育て経験豊かな市民を「奈良市子育て支援アドバイザー」として登録し、乳幼児とその保護者が集まる場所などにアドバイザーを派遣し、手遊び、ふれあい遊びなどの紹介や、保護者の子育てに関する疑問や悩みの相談、助言等を行います。

1.4. 子育てサークル支援

乳幼児(保育所や幼稚園に在籍している子を除く)と保護者が集まって、子育てに関する学習や情報交換、その他の活動を行う子育てサークルの登録を行い、紹介するとともに、一定の条件を満たす子育てサークルに、活動に要する経費の一部を補助する等の支援を行っています。

1.5. ファミリー・サポート・センター事業

(1) 子育ての援助を受けたい人(依頼会員)と援助を行いたい人(援助会員)が、会員登録をし、援助会員が自宅で子どもを預かったり、保育園等までの送迎をする相互援助活動を行います。※

【対象】依頼会員…おおむね生後3ヶ月から小学校6年生までの子どもがいる市民

援助会員…子どもが好きで、育児や保育の経験がある20歳以上の市民

両方会員…依頼・援助の両方を兼ねることができる市民

(2) エンゼルサポート事業

家事や育児についてサポートが必要であるご家庭に対して、ホームヘルパーを派遣し、妊婦さんや産後のお母さん等のお手伝いをします。※

【対象】 小学校の就学前の子どもを養育している家庭又は、妊婦のいる家庭で、かつ市内に住所があり、下記①、②どちらにもあてはまる家庭。

①養育者の体調不良、育児不安がある ②家族等から家事、育児等の十分な援助を受けられない

★ご利用には審査があり、利用時間及び回数には上限があります。

★ご利用には、下記事務局へ電話予約の上、利用申請を行っていただく必要があります。

※非課税世帯、生活保護世帯、多子世帯、ひとり親世帯、多胎児世帯の方について…

(1) ファミリー・サポート・センター事業の利用料の一部を助成します。

(2) エンゼルサポート事業の利用料を自己負担なしでご利用できます。

問い合わせ先：奈良市ファミリー・サポート・センター事務局

所在地：三条本町13番1号（はぐくみセンター2階）

電話：0742-34-3305

16. 子育て短期支援事業

児童を養育している家庭の保護者が、疾病等の事由や家庭養育上の事由、又は仕事等の社会的事由により、児童の養育が一時的に困難になった場合に利用できます。ただし、所得に応じて保護者の費用負担があります。

ショートステイ事業：7日間を限度に、24時間、児童を児童福祉施設等で預かります。

トワイライト事業：6か月以内で、1日当たり4時間を限度とし、午後2時～10時までの間、児童福祉施設等への通所により児童を預かります。

17. 入院助産

保健上必要があるにもかかわらず、経済的理由で入院出産の費用支払いができないと認められた世帯は、助産手続きをして助産施設（市が指定する病院）で出産できます。

所得制限（原則生活保護世帯及び市町村住民税非課税世帯で、一定の条件を満たすこと）があります。

※助産施設：奈良県総合医療センター・市立奈良病院

18. こんにちは赤ちゃん訪問（乳児家庭全戸訪問事業）

生後4か月未満の赤ちゃんのいるすべてのご家庭に、家庭訪問（体重測定・子育て情報のご案内等）を行います。

（ただし、新生児訪問を行った家庭は除く。）

赤ちゃんが2～3か月頃に子育て相談課の訪問員（委託）より電話連絡のうえ訪問します。

19. 養育支援訪問

こんにちは赤ちゃん訪問等の後も、継続して養育に関する相談・助言が必要な家庭には保育士等の訪問支援員が家庭訪問を行います。

20. 奈良市子ども・子育て支援事業計画（奈良市子どもにやさしいまちづくりプラン）

平成24年8月に、「子ども・子育て支援法」をはじめとする「子ども・子育て関連3法」が成立し、「質の高い幼児期の学校教育・保育の総合的な提供」「保育の量的拡大・確保」「地域の子ども・子育て支援の充実」を柱とする「子ども・子育て支援新制度」が平成27年度から施行されています。

この新制度では、子どもの最善の利益が実現される社会を目指すとの考えを基本とし、障害、疾病、虐待、貧困、家族の状況その他の状況により社会的な支援の必要性の高い子どもや子育て家庭を対象に必要な支援を行うことにより、一人一人の子どもが健やかに成長することができる社会を実現しようとするものです。

また、本市では平成27年4月から、すべての子どもが、今を幸せに生き、夢と希望を持って成長していけるようにとの願いをこめた「奈良市子どもにやさしいまちづくり条例」を施行し、子どもへの支援及び子育て支援を社会全体で取り組

むことを目指しています。

平成27年3月に策定した第一期奈良市子ども・子育て支援事業計画（平成27～31年度）は、「子ども・子育て支援法」に基づく計画であるとともに、「奈良市子どもにやさしいまちづくり条例」を踏まえつつ、これまでの「奈良市次世代育成支援行動計画（後期計画：平成22～26年度）」を引き継ぐ計画としても位置付け、本市の子ども・子育て支援に関する施策を幅広く網羅し、取り組みを充実させてきました。

なお、平成30年度に実施したニーズ調査を踏まえ、令和2年3月に第二期奈良市子ども・子育て支援事業計画（令和2～6年度）を策定しました。

※本計画の閲覧とダウンロード：総務部総務課及び子ども未来部子ども政策課で閲覧していただけます。ダウンロードファイルはホームページにあります。

2.1. 子ども医療費助成

健康保険に加入している高校生世代（18歳到達後最初の3月31日まで）の子どもを対象に、保険診療の自己負担額から一部負担金を除いた額を助成します。（入院時の食事療養費は除きます）

【一部負担金】

- ・通院の場合：医療機関ごとに、乳幼児は月額500円・小中学生は月額1,000円
- ・入院の場合：医療機関ごとに、乳幼児・小中学生とも月額1,000円（14日未満の入院は500円）
- ・調剤薬局については、一部負担金は不要です。自己負担額の全額を助成します。

2.2. 子どもの発達支援

言語・情緒・行動に発達の課題を抱える就学前の幼児とその保護者を対象に、発達相談や園巡回相談を実施しています。

所在地：子どもセンター内（柏木町263番地の2）

業務内容：①発達相談

心理士、保健師、保育教育士等が、相談に応じます。

※来所相談は予約制です。

専用ダイヤル：0742-33-2000

相談時間：平日 午前9時～正午、午後1時～4時

②発達支援親子教室

幼児（おおむね2～3歳児）とその保護者が集い、遊びを通じて発達段階に応じた適切な関りを体験します。

専用ダイヤル：0742-33-0850

開館時間：午前9時～午後4時30分

休館日：日曜日、月曜日、祝日、年末年始（12月29日～1月3日）

2.3. 子どもの専門相談（児童相談所）

すべての子どもとその家庭を対象に、相談全般から専門的な支援を行います。

所在地：子どもセンター内（柏木町263番地の2）

相談方法：面接、電話、メール、SNS、家庭訪問等

受付時間：平日の午前9時～午後5時（子ども支援課 TEL0742-93-6595）

※緊急の子どもの虐待通告は児童相談所虐待対応ダイヤル「189」へ（24時間365日繋がります）

相談の種類：養護相談（様々な事情により、子どもの養育が困難な場合の相談、児童虐待に関する相談）

非行相談（家出や万引き、暴力行為等に関する相談）

障害相談（発達障害、知的障害、療育手帳等に関する相談）

里親相談（里親になりたい、里親に子どもを預けたい等に関する相談）

その他の相談（性格行動、しつけ等に関する相談）

24. 里親制度の啓発・支援

里親制度（家庭での養育が困難又は受けられなくなった子ども等に、温かい愛情と正しい理解を持った家庭環境の下での養育を提供する）について、啓発活動を行っています。

25. フードバンク事業

様々な理由で市場に流通できない食品を個人や企業から寄附を募り、ひとり親家庭や子育てをしている生活困窮家庭に無償で提供します。

母 子 福 祉

- 子ども育成課 (ダイヤル) 34-5042
- 子育て相談課 (ダイヤル) 34-4804

1. 母子・父子・寡婦福祉資金貸付金制度

母子家庭及び父子家庭並びに寡婦の経済的な自立を助け、扶養している児童の福祉の増進を目的として、次のような貸付制度があります。

修学資金、就学支度資金、修業資金、就職支度資金、技能習得資金、医療介護資金、生活資金、住宅資金、転宅資金、結婚資金、事業開始資金、事業継続資金

2. 母子・父子自立支援員によるひとり親家庭等相談

母子家庭、父子家庭、寡婦に対し、生活のことや家のこと、子どもの養育、母・父の就職や自立の支援あるいは母子・父子・寡婦福祉資金の利用等あらゆる相談に応じます。

3. 児童扶養手当

この手当は、児童扶養手当法に基づき、ひとり親の人（父または母と生計を同じくしていない児童や父または母が重度の障害の状態にある児童の母または父、あるいは母または父にかわってその児童を養育している人）に支給されます。ただし、所得制限があります。

また、児童が児童福祉施設等（通所施設は除く）に入所していたり、里親に委託されているとき、及び手当を受けようとする人または児童が日本国内に居住していないときは、支給されません。この場合の児童とは、18歳到達後最初の3月31日までの人をいいます。ただし、心身に一定の障害がある場合は20歳までになります。平成10年4月1日以降に手当の支給要件に該当している場合に限り、平成26年12月以降は、公的年金（遺族年金、障害年金、老齢年金、労災年金、遺族補償等）を受給していても、その額が児童扶養手当の額より低い人は、その差額分の児童扶養手当を受給できます。

令和5年4月分以降の金額

区 分	全額支給	一部支給 ※
対象児童1人の場合	44,140円	44,130円～10,410円
対象児童2人の場合 ※※	10,420円加算	10,410円～5,210円加算
以降児童1人増ごとに ※※	6,250円加算	6,240円～3,130円加算

※一部支給は、受給者の所得により10円単位で決定されます。

※※加算額については、受給者の所得により10円単位で決定されます。

4. 母子家庭等自立支援給付金事業

母子家庭の母又は父子家庭の父等の就業を支援するため、自立就業の補助を行います。

自立支援教育訓練給付金事業

高等職業訓練促進給付金等事業

高等学校卒業程度認定試験合格支援事業

5. 母子家庭等就業・自立支援センター事業（スマイルセンター）

奈良県と共同で運営しています。

母子家庭、父子家庭や寡婦に対して、就業相談、就業支援講習会、就業情報の提供等の一貫した就業支援サービスを提供します。その他、養育費等に関する相談や弁護士による法律相談を行っています。

場所：西木辻町93-6 エルトピア奈良内

連絡先：24-7624

日時：月曜日～土曜日 午前9時～午後5時

内容：①就業支援事業

②就業支援講習会等事業

③就業情報提供事業

- ④地域生活支援事業
- ⑤自立支援プログラム策定事業
- ⑥養育費等相談
- ⑦法律相談
- ⑧ハローワーク連携強化推進事業
- ⑨親支援講座事業

6. 母子生活支援施設

児童の養育又は自立に欠ける配偶者のない女子等とその児童を入所させ、保護する施設で、自立の促進のため就労、家庭生活及び児童の養育に関する相談及び助言等の生活指導を行います。

施設名	所在地	電話番号
佐保山荘	法蓮町 393	36-8533

7. ひとり親家庭等日常生活支援事業

母子家庭、父子家庭、寡婦であって、自立促進に必要な事由（技能習得のための通学、就職活動等）又は疾病、出産、看護、事故、災害、冠婚葬祭、出張及び学校等公的行事への参加等により、一時的な生活援助、保育サービスを必要とする世帯等に、家庭生活支援員を派遣します。

8. ひとり親家庭等医療費助成

健康保険に加入しているひとり親家庭の父又は母と18歳未満（18歳到達後最初の3月31日まで）の子や父母のいない18歳未満の子を対象に、保険診療の自己負担額から一部負担金を除いた額を助成します。（入院時の食事療養費・生活療養費は除きます）。

【一部負担金】

- ・通院の場合：医療機関ごとに月額500円
- ・入院の場合：医療機関ごとに月額1,000円（14日未満の入院は500円）
- ・調剤薬局については、一部負担金は不要です。自己負担額の全額を助成します。

9. ひとり親家庭等生活支援事業

ひとり親家庭が、就労や家事等日々の生活に追われ、育児や母親・児童の健康管理などに十分に行き届かない面があることを補うため、生活支援に関する講習会を開催します。また、ひとり親家庭になって間もない家庭は、生活環境の変化が著しく、親自身が生活の中で直面する問題にひとりで悩み、精神面でも不安定な状況にあります。このことから、ひとり親家庭が定期的に集い、お互いの悩みを打ち明けたり、相談し合う場を設けます。

10. 養育費確保支援事業

母子家庭、父子家庭に対し、養育費確保のための弁護士相談費用や公正証書作成時の公証人手数料、調停等の司法手続きに必要な経費の一部を補助金として支給します。

社会福祉法人 奈良市社会福祉協議会

奈良市社会福祉協議会
〒630-8454 奈良市杏町79番地の4

総務課（直通） 93-3100

奈良市社会福祉協議会組織機構

(令和5年4月1日現在)

理事	定数：10～15名
監事	定数：2名
評議員	定数：20～26名
特別顧問	定数：若干名

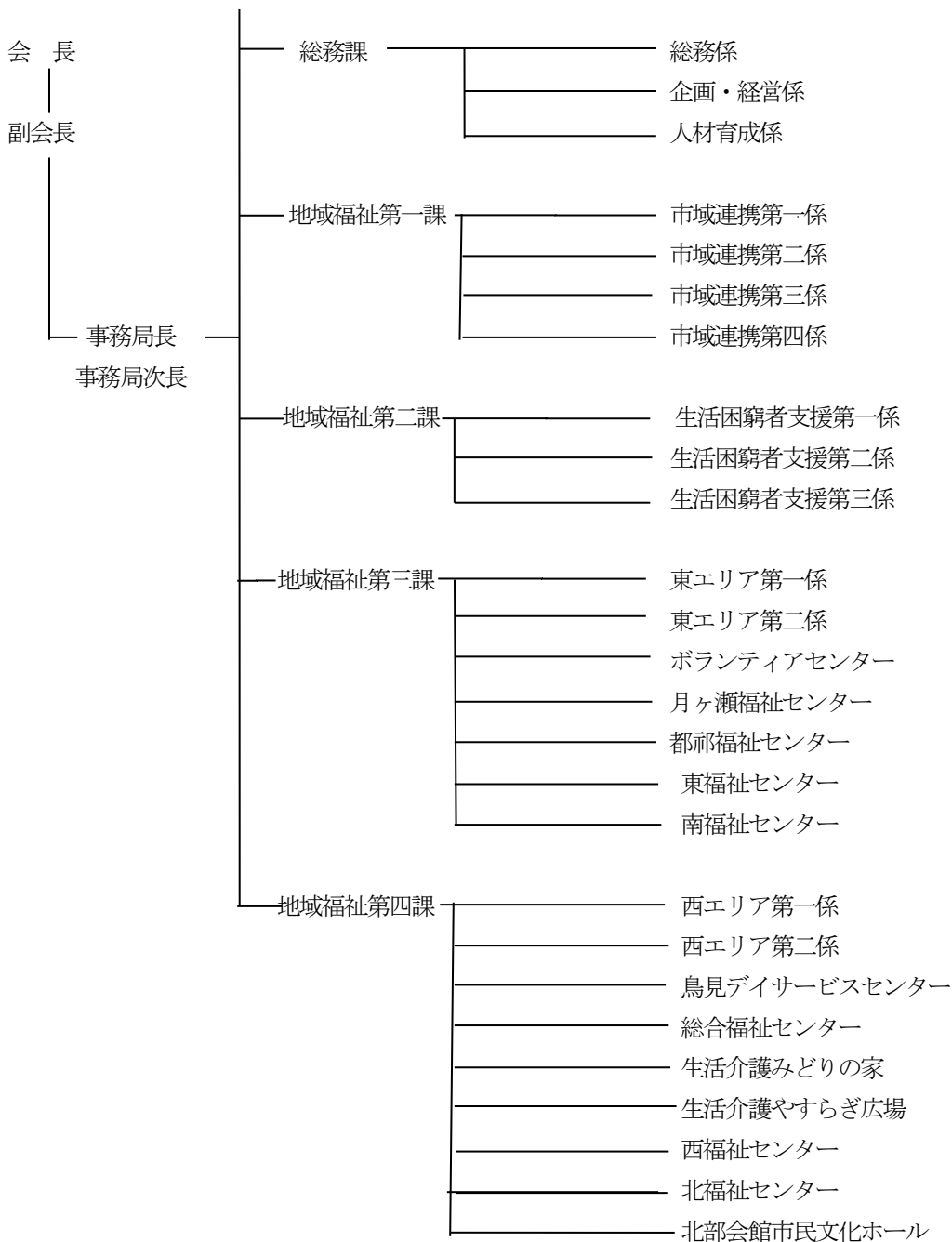

令和5年度 奈良市社会福祉協議会事業実施計画

1 基本方針

永らく続いたコロナ禍は、感染症法上、一定の区切りを迎え、本格的なウィズコロナ・アフターコロナが到来します。これまでは、新型コロナウイルス感染症の拡大を防ぐため社会経済活動の制限が求められていましたが、今後は制限を解除するだけでなく、いかに元の豊かな暮らしを取り戻すのかが問われることとなります。単に戻すには、コロナ禍はあまりにも長く、ある意味、コロナ禍に慣れてしまいました。これまで定例で行っていたことの多くが変更を余儀なくされ、コロナ疲れは地域活動にも大きな影響を与えています。このような状況を改善させることは容易ではなく、これからの時代に合った地域活動を模索していきます。

また、コロナ禍では、生活困窮世帯や引きこもり状態にある人の増加が加速しました。その上、社会状況は、超高齢化や人口減少が続いており、閉塞感が増していると捉えています。このような状況において、新たに仕組みや活動を創造していく拡大路線を歩むことは容易ではなく、今の時代に合ったものに創りなおす意識が求められています。奈良市が実施する重層的支援体制の構築は、既存の社会資源を統合し、また位置づけを拡げることによって多様な課題を抱えている人を支援するものであり、本会にとっても最重要事項として取り組みを進めていきます。

一方、近い将来、発生が予想されている「南海トラフ地震」など災害への備えは万全を期して取り組まなければなりません。周期的に発生する地震は、時がたてば発生確率は上がり、いずれ発生するものです。本会における災害支援体制の整備は、中核市社協等との相互支援協定や被災地支援を経験した職員の育成など、従前から取り組んでいますが、ICT（情報通信技術）活用などの実効的な取り組みを推し進めていきます。本会を取り巻く環境は厳しく、特に奈良市は行財政改革を強力に進めています。バブル期前後の全国的な拡大路線から40年以上が経ち、多くの施設も老朽化している上、コロナ禍の取り組みの見直しなど大きな転換期にあると言えます。このような状況を踏まえ、今求められている取り組みを推進するとともに、本会の基盤強化（組織基盤・財政基盤）を推し進めてまいります。

2 重点項目

①見守り支援

地域住民の声にならない課題（ニーズ）を把握（キャッチ）する見守り活動（ゆるやか型や担当制）は重層的支援体制の入り口として位置づけており、社会と孤立している人の把握を進めます。

また、重層的支援体制の中で、行政を含む関係機関が共有できる仕組みの構築を行政に働きかけるとともに、支援者・関係者・関係機関等のネットワーク拡大を進めます。

②相談支援

見守り支援（ニーズキャッチ）で把握した生活の困りごとを抱える人への支援は従来から実施していましたが、より多くの方に対応するため、行政を含む関係機関とのネットワークを強化し、高齢・障害・子どもなどいわゆる分野ごとではない包括的な相談支援体制の構築をめざします。

また、これらを検討する場（重層的支援会議）を、重層的支援体制の中に設置できるよう関係機関等との協議を進めるとともに、昨年度から実施しているエリア支援を継続し、より地域ごとに必要な取り組みが創出できるよう環境整備を進めます。

③参加支援

コロナ禍や物価高騰などにより、生きづらさを抱えた人が増加していることを受け、社会との接点を維持できるように「つながり続けることができる」取り組みを進めます。また、本支援を重層的支援体制の出口のひとつとして位置づけ、地区社協をはじめ多様な主体と協働し、本会が管理している施設等を活用し、そ

の人に合った居場所の開発を進めます。併せて、多様な主体や地域住民と生きづらさを抱えている人との出会いの場でもあることから、各々が抱えている障壁を取り除き、また生きづらさを抱えている人の自己肯定感を促せるような「地域づくり」を進めます。

④地域づくり

参加支援（居場所づくり）を行うためには多様な主体の協働・参画が必要です。言い換えれば、地域づくり（活動支援）があつてこそ多様な主体の協働・参画が成り立ちます。そこで、既存の団体等の活動支援はもとより、福祉教育に重点的に取り組むことで新たな協働・参画を促します。これまでも内部検討を行ってきましたが、県社協を含む関係機関との協議に発展させ、新たな福祉教育のあり方を検討していきます。

また、持続可能な地域福祉活動実践をめざし、活動を支援する財源の確保に努めるとともに、恒常的な取り組みとなるよう行政との協議を進めていきます。

⑤災害支援

昨年度から実施している災害ボランティアセンターの立ち上げ訓練や福祉避難所の開設訓練を継続し、県内で取り組んでいる奈良県版の市町村社協災害時相互支援システム（仮称）の本格運用をめざし、ICTを活用した受援力を強化します。

また、本格的なウィズコロナ・アフターコロナを見据え、行政や関係機関との協議を通じて、必要な支援を必要な時に行えるよう平時からの実施体制の整備を進めます。

⑥指定管理施設の在り方検討

市の厳しい財政状況により進められている行財政改革を踏まえ、効率的な施設運営を行うのみでなく、行政や関係者とともに指定管理施設の在り方を継続して検討し、今日の社会ニーズや生活課題に対応できる、新たな価値や役割の創出を図ります。

⑦計画推進のための基盤づくり

① 事業推進のための組織体制の強化

本会の社会的価値を向上させるためには事業の成果を上げることが求められています。そのために、人員体制や拠点（本部・活動）の整備、財源確保に取り組んでいますが、今求められる取り組みを実現するためには、柔軟な組織運営とガバナンスの強化という、相反する取り組みを進めなければなりません。人事管理制度の整備やDX（デジタル技術の活用による変革）の推進、拠点や業務の効率化を進め事業推進のための組織体制を強化します。

② 職員の専門性と総合力の強化

これまでも実践力の強化に取り組んでおり職員の専門性向上に努めてきました。専門性を担保するために、教育機関とも連携して研究力を強化し、専門的な裏付けを行うことで相乗的に地域活動を推進できるよう多様なネットワークの構築を進めます。また、総合的な見地から法人運営を担える管理職員の育成をめざし組織としての総合力を強化します。

③ 安定した経営のための財政基盤の強化

これまでも安定した経営を行うため財政基盤の強化に取り組んできましたが、大きな変革期に対処するため、当初の目的を達した事業と今求められている事業を、経営的な観点からも精査し、収支状況の改善を図ります。また、成果を上げ続けることで行政委託事業の継続や人員の拡充をめざすとともに、新たな雇用を進めることで安定した経営をめざします。

奈良市社会福祉協議会 各部署のご案内

	名 称	所 在 地	電話番号	FAX 番号
総務課	総務係 企画・経営係 人材育成係	杏町79番地の4	93-3100	61-0330
地域福祉第一課	市域連携第一係 奈良市基幹型地域包括支援センター	二条大路南一丁目1番1号 奈良市役所内	34-4598	34-5014
	市域連携第二係 権利擁護センター		34-4900	34-4514
	市域連携第三係 基幹相談支援センター		93-3438	93-3273
	市域連携第四係 (要介護認定・相談支援等)	杏町79番地の4	93-3261 (相談) 93-3281 (認定)	61-0330
地域福祉第二課	生活困窮者支援第一係 くらしとしごとサポートセンター	二条大路南一丁目1番1号 奈良市役所内	0120-372 310	34-5359
	生活困窮者支援第二係 奈良市若者サポートセンター (リスなら)		34-4777	34-5359
	生活困窮者支援第三係		30-2525	30-2323
地域福祉第三課	東エリア第一係	法蓮町1702番地の1	93-3294	26-2003
	東エリア第二係			
	ボランティアセンター	法蓮町1702番地の1	26-2270	26-2003
	月ヶ瀬福祉センター	月ヶ瀬尾山1124番地	0743 92-0204	0743 92-0967
	都祁福祉センター (奈良事業所)	蘭生町1922番地8	0743 82-2624	0743 82-2625
	東福祉センター	法蓮町1702番地の1	24-3151	27-9028
	南福祉センター	南永井町45番地の1	62-3730	62-3780
地域福祉第四課	西エリア第一係	三碓町2204番地	93-3741	93-3732
	西エリア第二係			
	鳥見デイサービスセンター “ふらっと”		93-3731	
	総合福祉センター 体育館	左京五丁目3番地の1	71-0770 71-0775	71-0773
	生活介護みどりの家	左京五丁目3番地の1	71-0771	71-1134
	生活介護やすらぎ広場	左京五丁目3番地の1	71-0770	71-0773
	西福祉センター	百楽園一丁目9番13号	41-3151	41-3150
	北福祉センター	右京一丁目1番地の4	71-3501	71-3548
	北部会館市民文化ホール		71-5747	71-5793

奈良市の福祉

令和5年度
(2023年度)

奈良市二条大路南一丁目1番1号
奈良市福祉部・子ども未来部

【編集】 奈良市福祉部福祉政策課