

81. 総務費30 本庁舎施設整備につき詳細

総務部 資産管理課

本庁舎施設整備事業	予算額（千円）	工事計画概要
北棟長寿命化整備工事	330,000	北棟長寿命化工事として、エレベーター更新、外壁改修、屋上防水工事を行う。
・エレベーター更新	87,600	エレベーター2基の更新工事を行う。
・外壁改修	184,000	外壁の全面改修工事を行う。
・屋上防水改修	51,000	屋上全体の防水改修工事を行う。
・設計委託料	7,400	工事の設計委託費
西側道路整備	43,000	本庁舎西側道路の歩道を整備拡幅し、車道については、右左折専用のレーンを設ける。
駐車場整備	62,000	本庁舎の駐車場整備を行う。
・駐車場整備	59,000	本庁舎裏駐車場棟1階部分の駐車枠を広げると共に、駐輪場や物置の建替え、バイク置場の新設を行う。
・設計委託料	3,000	工事の設計委託費
受水槽改修	43,000	北棟地下1階に設置の受水槽2基の取替工事を行う。
消火配管改修	7,000	本庁舎中庭に埋設している消火配管の改修工事を行う。
計	485,000	

82. 新市建設計画について事業名・事業費・財源内訳・特例債別記執行済額(H.17年度以降実績)3年度、4年度予算額、5年度以降

総合政策部 総合政策課
(単位：千円)

事業名	事業費 財源内訳	平成17年度	平成18年度	平成19年度	平成20年度	平成21年度	平成22年度	平成23年度	平成24年度	平成25年度	平成26年度	平成27年度	平成28年度	平成29年度	平成30年度	令和元年度	令和2年度	令和3年度 予算額	令和4年度 当初予算案	令和5年度 以降予定額	合計
		学校教育施設の改修	事業費	0	31,813	0	8,295	0	0	0	0	0	0	0	0	0	0	0	0	0	
	国	0	31,813	0	0	0	0	0	0	0	0	0	0	0	0	0	0	0	0	0	31,813
	一般財源	0	0	0	8,295	0	0	0	0	0	0	0	0	0	0	0	0	0	0	0	8,295
幼稚園建築事業 (保育所建設事業で計上)	事業費	0	0	0	0	0	0	0	0	0	0	0	0	0	0	0	0	0	0	0	0
	国	0	0	0	0	0	0	0	0	0	0	0	0	0	0	0	0	0	0	0	0
	起債 特例債	0	0	0	0	0	0	0	0	0	0	0	0	0	0	0	0	0	0	0	0
	その他	0	0	0	0	0	0	0	0	0	0	0	0	0	0	0	0	0	0	0	0
	一般財源	0	0	0	0	0	0	0	0	0	0	0	0	0	0	0	0	0	0	0	0
保健所(教育センター)等複合施設建設事業	事業費	2,835	79,377	8,188,298	578,629	1,129,650	3,896,187	0	0	471,526	0	0	0	0	0	0	0	0	0	0	14,346,502
	国	0	0	0	0	21,450	60,304	0	0	0	0	0	0	0	0	0	0	0	0	0	81,754
	起債 特例債	0	75,100	7,774,500	549,600	1,052,700	3,643,900	0	0	446,800	0	0	0	0	0	0	0	0	0	0	13,542,600
	その他	0	3,900	409,200	29,000	55,500	191,900	0	0	23,500	0	0	0	0	0	0	0	0	0	0	713,000
	一般財源	2,835	377	4,598	29	0	83	0	0	1,226	0	0	0	0	0	0	0	0	0	0	9,148
地域ケーブルテレビ施設整備事業 (CATV施設整備事業)	事業費	0	266,862	0	0	0	0	0	0	0	0	0	0	0	0	0	0	0	0	0	266,862
	国	0	121,145	0	0	0	0	0	0	0	0	0	0	0	0	0	0	0	0	0	121,145
	県	0	60,572	0	0	0	0	0	0	0	0	0	0	0	0	0	0	0	0	0	60,572
	起債 特例債	0	23,900	0	0	0	0	0	0	0	0	0	0	0	0	0	0	0	0	0	23,900
	一般財源	0	61,245	0	0	0	0	0	0	0	0	0	0	0	0	0	0	0	0	0	61,245
新火葬場建設事業	事業費	0	0	0	2,090	0	12	33	514	11,740	18,350	24,727	105,569	224,361	632,232	9,940	5,093,260	24,736	0	0	6,147,564
	国	0	0	0	0	0	0	0	0	0	5,267	0	0	0	0	0	0	0	0	0	5,267
	起債 特例債	0	0	0	0	0	0	0	0	0	0	0	0	70,400	367,300	3,800	2,843,300	0	0	0	3,284,800
	その他	0	0	0	0	0	0	0	0	0	0	0	22,600	44,300	264,800	200	2,091,900	12,000	0	0	2,435,800
	一般財源	0	0	0	2,090	0	12	33	514	11,740	13,083	24,727	82,969	109,661	132	5,940	158,060	12,736	0	0	421,697
保育所建設事業	事業費	0	0	0	8,820	539,600	0	0	0	0	0	0	0	0	0	0	0	0	0	0	548,420
	国	0	0	0	0	0	0	0	0	0	0	0	0	0	0	0	0	0	0	0	0
	起債 特例債	0	0	0	8,400	512,600	0	0	0	0	0	0	0	0	0	0	0	0	0	0	521,000
	その他	0	0	0	400	27,000	0	0	0	0	0	0	0	0	0	0	0	0	0	0	27,400
	一般財源	0	0	0	20	0	0	0	0	0	0	0	0	0	0	0	0	0	0	0	20

(単位：千円)

事業名	事業費 財源内訳	平成17年度	平成18年度	平成19年度	平成20年度	平成21年度	平成22年度	平成23年度	平成24年度	平成25年度	平成26年度	平成27年度	平成28年度	平成29年度	平成30年度	令和元年度	令和2年度	令和3年度 予算額	令和4年度 当初予算案	令和5年度 以降予定額	合計
		1市2村のバス路線 導入事業	事業費	20,000	21,200	21,200	22,000	23,000	23,000	23,000	23,000	23,000	23,657	13,500	10,500	10,500	10,500	10,597	10,694	12,908	12,154
	国	0	21,200	0	0	0	0	0	0	0	0	0	0	0	0	0	0	0	0	0	21,200
	一般財源	20,000	0	21,200	22,000	23,000	23,000	23,000	23,000	23,000	23,657	13,500	10,500	10,500	10,500	10,597	10,694	12,908	12,154	36,462	329,672
コミュニティーバス 導入事業	事業費	0	0	0	0	84	14,455	14,299	14,218	14,008	14,550	19,894	21,106	21,546	21,514	21,687	22,240	23,604	23,476	70,428	317,109
	国	0	0	0	0	0	14,400	0	0	0	0	0	0	0	0	0	0	800	0	0	15,200
	一般財源	0	0	0	0	84	55	14,299	14,218	14,008	14,550	19,894	21,106	21,546	21,514	21,687	22,240	22,804	23,476	70,428	301,909
中ノ川・梅美台線道 路新設事業	事業費	252,083	244,000	186,000	146,000	145,000	66,986	333,400	494,502	518,416	0	0	0	0	0	0	0	0	0	0	2,386,387
	国	134,200	134,200	102,300	80,300	79,750	0	0	262,900	275,926	0	0	0	0	0	0	0	0	0	0	1,069,576
	起債：特例債	104,300	104,300	79,500	62,400	61,900	63,600	316,700	219,900	230,300	0	0	0	0	0	0	0	0	0	0	1,242,900
	その他	0	0	4,200	3,300	3,300	3,300	16,700	11,700	12,100	0	0	0	0	0	0	0	0	0	0	54,600
	一般財源	13,583	5,500	0	0	50	86	0	2	90	0	0	0	0	0	0	0	0	0	0	19,311
一本松小倉線道路 新設事業	事業費	0	0	0	0	4,400	9,521	32,134	52,048	56,461	44,900	23,837	50,398	31,114	0	0	0	20,000	20,000	150,000	494,813
	起債：特例債	0	0	0	0	4,100	9,000	30,500	49,400	53,500	42,600	22,600	47,800	29,500	0	0	0	0	0	0	289,000
	その他	0	0	0	0	300	500	1,600	2,600	2,900	2,300	1,100	2,500	1,600	0	0	0	20,000	20,000	150,000	205,400
	一般財源	0	0	0	0	0	21	34	48	61	0	137	98	14	0	0	0	0	0	0	413
合併記念公園建設 事業	事業費	0	39,902	595,800	147,280	411,000	180,500	0	0	0	0	0	0	0	0	0	0	0	0	0	1,374,482
	国	0	9,200	0	0	0	0	0	0	0	0	0	0	0	0	0	0	0	0	0	9,200
	起債：特例債	0	29,200	566,000	139,900	390,400	171,400	0	0	0	0	0	0	0	0	0	0	0	0	0	1,296,900
	その他	0	1,500	29,800	7,000	20,600	9,100	0	0	0	0	0	0	0	0	0	0	0	0	0	68,000
	一般財源	0	2	0	380	0	0	0	0	0	0	0	0	0	0	0	0	0	0	0	382
水道事業	事業費	6,243	26,684	38,275	51,372	99,069	0	17,329	4,454	0	0	0	0	0	0	0	0	0	0	0	243,426
	国	0	26,684	28,000	51,000	78,698	0	13,863	0	0	0	0	0	0	0	0	0	0	0	0	198,245
	起債：その他	0	0	0	0	0	0	0	0	0	0	0	0	0	0	0	0	0	0	0	0
	一般財源	6,243	0	10,275	372	20,371	0	3,466	4,454	0	0	0	0	0	0	0	0	0	0	0	45,181
消防防災関係事業	事業費	0	0	0	0	0	0	0	0	0	0	0	0	0	0	0	0	0	0	0	0
	一般財源	0	0	0	0	0	0	0	0	0	0	0	0	0	0	0	0	0	0	0	0
消防施設整備事業	事業費	0	0	0	0	0	0	0	0	0	0	0	0	0	0	0	0	0	0	0	0
	起債：その他	0	0	0	0	0	0	0	0	0	0	0	0	0	0	0	0	0	0	0	0
	一般財源	0	0	0	0	0	0	0	0	0	0	0	0	0	0	0	0	0	0	0	0

(単位：千円)

事業名	事業費 財源内訳	平成17年度	平成18年度	平成19年度	平成20年度	平成21年度	平成22年度	平成23年度	平成24年度	平成25年度	平成26年度	平成27年度	平成28年度	平成29年度	平成30年度	令和元年度	令和2年度	令和3年度 予算額	令和4年度 当初予算案	令和5年度 以降予定額	合計
消防車両整備事業	事業費	123,105	0	0	0	0	0	0	0	0	0	0	0	0	0	0	0	0	0	0	123,105
	起債：特例債	116,900	0	0	0	0	0	0	0	0	0	0	0	0	0	0	0	0	0	0	116,900
	その他	6,200	0	0	0	0	0	0	0	0	0	0	0	0	0	0	0	0	0	0	6,200
	一般財源	5	0	0	0	0	0	0	0	0	0	0	0	0	0	0	0	0	0	0	5
月ヶ瀬地区梅林整備事業 (整備計画策定事業)	事業費	0	2,780	3,766	0	0	0	0	0	0	0	0	0	0	0	0	0	0	0	0	6,546
	国	0	2,780	0	0	0	0	0	0	0	0	0	0	0	0	0	0	0	0	0	2,780
	一般財源	0	0	3,766	0	0	0	0	0	0	0	0	0	0	0	0	0	0	0	0	3,766
月ヶ瀬地区梅林整備事業 (月ヶ瀬梅公園整備事業)	事業費	0	0	0	3,885	0	30,345	30,800	50,200	0	0	0	0	0	0	0	0	0	0	0	115,230
	国	0	0	0	3,000	0	0	0	0	0	0	0	0	0	0	0	0	0	0	0	3,000
	起債：特例債	0	0	0	0	0	28,800	29,200	47,600	0	0	0	0	0	0	0	0	0	0	0	105,600
	その他	0	0	0	0	0	1,500	1,600	2,600	0	0	0	0	0	0	0	0	0	0	0	5,700
	一般財源	0	0	0	885	0	45	0	0	0	0	0	0	0	0	0	0	0	0	0	930
月ヶ瀬地区梅林整備事業 (月ヶ瀬梅の文化博物館建設事業)	事業費	0	0	0	0	6,416	145,400	0	0	0	0	0	0	0	0	0	0	0	0	0	151,816
	起債：特例債	0	0	0	0	6,000	138,100	0	0	0	0	0	0	0	0	0	0	0	0	0	144,100
	その他	0	0	0	0	400	7,300	0	0	0	0	0	0	0	0	0	0	0	0	0	7,700
	一般財源	0	0	0	0	16	0	0	0	0	0	0	0	0	0	0	0	0	0	0	16
月ヶ瀬地区梅林整備事業 (梅林周遊道路整備事業)	事業費	9,345	26,928	34,804	33,700	23,600	25,930	20,503	23,837	25,260	0	7,417	32,083	44,970	46,042	36,506	56,026	0	0	0	446,951
	起債：特例債	8,800	24,200	31,600	32,000	22,400	24,600	19,400	22,500	23,900	0	6,900	30,400	42,200	43,600	34,600	52,900	0	0	0	420,000
	その他	500	1,300	1,800	1,700	1,200	1,300	1,100	1,300	1,300	0	400	1,600	2,200	2,300	1,800	0	0	0	0	19,800
	一般財源	45	1,428	1,404	0	0	30	3	37	60	0	117	83	570	142	106	3,126	0	0	0	7,151
農林産物直売所整備事業	事業費	259	168	5	7	10	1,649	0	0	0	255	1,198	5,500	0	0	0	0	0	0	0	9,051
	国	0	138	0	0	0	0	0	0	0	0	0	0	0	0	0	0	0	0	0	138
	起債：特例債	0	0	0	0	0	0	0	0	0	0	0	0	0	0	0	0	0	0	0	0
	その他	0	0	0	0	0	0	0	0	0	0	0	0	0	0	0	0	0	0	0	0
新規優良企業誘致事業	事業費	0	183	945	1,523	0	1,607	2,835	0	0	0	0	0	0	120	603	10,604	4,720	42,958	0	66,098
	国	0	174	0	0	0	0	0	0	0	0	0	0	0	0	0	10,000	1,000	36,600	0	47,774
	起債：特例債	0	0	0	0	0	0	0	0	0	0	0	0	0	0	0	0	0	0	0	0
	その他	0	0	0	0	0	0	0	0	0	0	0	0	0	0	0	0	0	0	0	0
新規優良企業誘致事業	一般財源	0	9	945	1,523	0	1,607	2,835	0	0	0	0	0	0	120	603	604	3,720	6,358	0	18,324

(単位：千円)

事業名	事業費 財源内訳	平成17年度	平成18年度	平成19年度	平成20年度	平成21年度	平成22年度	平成23年度	平成24年度	平成25年度	平成26年度	平成27年度	平成28年度	平成29年度	平成30年度	令和元年度	令和2年度	令和3年度 予算額	令和4年度 当初予算案	令和5年度 以降予定額	合計	
		地域インターネット基 盤施設整備事業	事業費	313,169	0	0	0	0	0	0	0	0	0	0	0	0	0	0	0	0	0	0
	国	134,159	0	0	0	0	0	0	0	0	0	0	0	0	0	0	0	0	0	0	0	134,159
	起債：特例債	144,800	0	0	0	0	0	0	0	0	0	0	0	0	0	0	0	0	0	0	0	144,800
	その他	0	0	0	0	0	0	0	0	0	0	0	0	0	0	0	0	0	0	0	0	0
	一般財源	34,210	0	0	0	0	0	0	0	0	0	0	0	0	0	0	0	0	0	0	0	34,210
庁舎建築事業	事業費	0	9,356	17,910	272,260	477,333	0	0	0	0	0	0	0	0	0	0	0	0	0	0	0	776,859
	国	0	500	0	0	0	0	0	0	0	0	0	0	0	0	0	0	0	0	0	0	500
	起債：特例債	0	0	17,000	258,600	449,600	0	0	0	0	0	0	0	0	0	0	0	0	0	0	0	725,200
	その他	0	0	900	13,600	26,700	0	0	0	0	0	0	0	0	0	0	0	0	0	0	0	41,200
	一般財源	0	8,856	10	60	1,033	0	0	0	0	0	0	0	0	0	0	0	0	0	0	0	9,959
合計	事業費	727,039	749,253	9,087,003	1,275,861	2,859,162	4,395,592	474,333	662,773	1,120,411	101,712	90,573	225,156	332,491	710,408	79,333	5,192,824	85,968	98,588	256,890	28,525,370	
	国	268,359	347,834	130,300	134,300	179,898	74,704	13,863	262,900	275,926	5,267	0	0	0	0	0	10,000	1,800	36,600	0	1,741,751	
	県	0	60,572	0	0	0	0	0	0	0	0	0	0	0	0	0	0	0	0	0	60,572	
	起債：特例債	374,800	256,700	8,468,600	1,050,900	2,499,700	4,079,400	395,800	339,400	754,500	42,600	29,500	78,200	142,100	410,900	38,400	2,896,200	0	0	0	21,857,700	
	その他	6,700	6,700	445,900	55,000	135,000	214,900	21,000	18,200	39,800	2,300	1,500	26,700	48,100	267,100	2,000	2,091,900	32,000	20,000	150,000	3,584,800	
	一般財源	77,180	77,447	42,203	35,661	44,564	26,588	43,670	42,273	50,185	51,545	59,573	120,256	142,291	32,408	38,933	194,724	52,168	41,988	106,890	1,280,547	

83. 令和4年度予算編成にあたり、これまでの包括外部監査からの指摘内容がわかる資料(令和3年度当初において未措置となっているもののうち、危機管理監・総合政策部・総務部に係るもの)

総務部 法務ガバナンス課

平成30年度 「結果」の措置状況一覧
「公の施設の使用料及び利用料金に関する財務事務の執行について」

報告書 頁数	監査報告事項	関係課
22	<p>第3 全般的結果及び意見</p> <p>【1】公の施設全般／他都市との比較から</p> <p>1. 使用料及び利用料金の統一的な基準を作成すべき</p> <p>市では、使用料及び利用料金の統一的な基準が設定されておらず、各所管課の独自の判断により、使用料等が設定されている。使用料等の設定の方法としては、周辺の類似施設の使用料等を参考にして決定する方法と、各施設ごとの維持管理等に要したコストを積み上げた結果から決定する方法及びその両方を考慮して決定する場合がある。</p> <p>この点、各所管課へヒアリングしたところ、なら100年会館などの一部の施設を除き、現状の使用料等は、周辺の類似施設の使用料を参考にしているところが多く、コストを積み上げた結果を踏まえた使用料の設定は行われていなかった。</p> <p>様々な施設があるため、一概に受益者負担率の多寡を論じることは困難であるが、第【3】3. 図表【監査対象施設の受益者負担率】のとおり、同じコミュニティスポーツ施設でも受益者負担率は7.7%（【6】石打コミュニティスポーツ広場）から46.7%（【6】ならやまコミュニティスポーツ会館）、自転車駐車場でも40.9%（【23】高の原第一自転車駐車場）から166.7%（【23】高の原第三自転車駐車場）とバラつきがあることが見てとれる。</p> <p>他方、下表の【各施設ごとの使用料等の見直しの状況】のとおり、直近10年の間に使用料等を改定した施設は、「【1】（1）鴻ノ池陸上競技場」（平成21年度に実施）、「【28】ロマンピア月ヶ瀬」（平成27年度に実施）のみであり、ほとんどの施設で使用料等の改定が行われていない。当時は適切な料金が設定されていたとしても、開設から年数が経過すると、物価変動や施設利用者数の増減、利用者層の変化、施設の老朽等による維持管理費及び修繕費の増加、指定管理者制度を新たに導入することによる管理運営に要するコストの変化などが生じている可能性がある。また、消費増税に対応した、使用料等に改定しなければ、実質的な収入は減少する。</p> <p>使用料、利用料金の設定の透明性を高め、市民の納得感を得るためにも、公の施設のコストと受益者負担の考え方及びその見直しに関する統一的な基準を作り、使用料及び利用料金を設定すべきである。</p> <p>なお、コストを積み上げた結果、周辺の類似施設よりも大幅に高い使用料等となる場合、自治体は当該施設におけるさらなるコスト削減に努める必要があり、場合によっては、コストがかかり過ぎているとの判断により、施設の廃止を検討していくことも考えられる。</p>	財政課

平成28年度「結果」の措置状況一覧

「補助金、交付金及び負担金に係る事務の執行について」

報告書 頁数	監査報告事項	関係課
16	<p>II. 総論</p> <p>3. 個別の監査結果を踏まえた全体的外観と意見</p> <ul style="list-style-type: none"> 補助金等に関する検査について (課題についての認識) <p>補助金等については、財源が市民等からの公金である以上、交付対象者によって公益目的のため、かつ、不特定多数の市民に事業の効果が及ぶように使用されなければならない。そのため、交付対象者に使途の適切性を証明するものとして、補助対象事業に関する事業報告や正確な収支報告を提出することが求められている。</p> <p>他方、補助金等を交付する自治体においては、事業計画を吟味（審査）することにより、本来、行政が行うべき施策の一部を他のものに委ねるべきかどうかを判断する必要がある。また、公金が投入される以上、補助金等交付に関する効果を検証しなければならず、交付対象者の活動をモニタリングすることはもちろんのこと、交付対象者から提出される事業実施報告及び収支報告が正確であることを確認し、今後の事業のあり方や補助金等の交付の要否、金額について検討することが求められる。</p> <p>しかしながら、市の各所管課への補助金等交付事務に関するヒアリングや関係資料を確認したところ、多くの課で、交付先から提出される収支報告を通覧して異常がないかを確認するのみで、収支報告を作成する基礎となった活動や取引に関する帳簿書類や領収書等を確認することを行っていない。また実際、収支報告書は収入額と支出額が一致していれば問題ないとしてその収支報告に疑問を持たずにそれ以上踏み込んだ検査を行わない職員は少なくなく、交付対象となる経費支出が補助金等交付限度額を超過しているために問題ないと認識している例も見受けられた。</p> <p>このような現状では、補助金等交付の目的に反するような使用が行われていたとしても、把握できないリスクがあり、また、翌年度の補助金等の交付額の設定やあり方の検討が適切に実施できないリスクがある。結果として、改革を真剣に進める気がなかったのではないかという疑念を抱かせる状況であり、行財政改革全体に対する市の姿勢について市民が納得するとは想定できず、市としての信用を失墜しかねない事態であると考え。</p> <p>(改善に向けた提言)</p> <p>補助金等の見直しを着実に進める大前提として、また、市民に市の行財政改革に対する姿勢が本気であることを理解してもらうため、所管課は、補助金等の交付先による補助金の使途及び収支報告が適正かについて検証することが必要である。</p> <p>この場合、補助金等交付先による経費支出のすべてについて、証拠書類を確認することは現実的ではないことは理解できる。</p> <p>補助金等交付に関する検証にあたっては、サンプリングによる抜き取りチェックを基本とし、</p> <ul style="list-style-type: none"> 金額的に重要な支出からの降順により事業費の一定の割合までカバーする範囲で、証拠書類を確認する。 使途の適正性に疑義が生じやすい支出については、金額の多寡にかかわらず証拠書類を確認する。 過去の交付において、必要性、補助対象範囲及び終期の設定等に課題が認識された支出については、慎重に証拠書類等を確認する。 <p>等の検証手続を実施することが効率的、かつ効果的であると考え。</p> <p>また、証拠書類を確認するのみではなく、行財政改革への取組みに関する説明責任を果たすため、どのような検証を行ったのか記録することを徹底する必要がある。</p>	財政課

平成28年度「結果」の措置状況一覧

「補助金、交付金及び負担金に係る事務の執行について」

報告書 頁数	監査報告事項	関係課
23	<p>Ⅲ. 補助金等に関する個別結果及び意見</p> <p>1. 行政経営課</p> <p>(1) 奈良市総合財団運営補助金</p> <ul style="list-style-type: none"> ・中長期計画の策定について <p>補助金の支給額は、平成25年度48,948千円、平成26年度48,560千円、平成27年度73,427千円、平成28年度62,584千円と平成27年度から大きく増加している。これは、総合財団の自主自立の体制を作るために、平成27年度に業務執行理事として就任した市OBの person 費と、従来、当財団で指定管理業務を行っていた奈良市防災センターが平成26年に市の直営となった際に、余剰となった人員3名分の person 費相当が増加したことに起因している。</p> <p>市は、総合財団の自主自立の体制を構築のうえ、指定管理業務も公募化を進めたいという構想をもっている。そのために人員を投入し、また、自立した法人として事業運営の担い手を養成していくとする考え方は理解できる。</p> <p>しかしながら、総合財団が自立化するための具体的目標が組み込まれた中長期的な経営計画は策定されていない。総合財団が、自主自立を見据えて経営改善に取り組み、これを市として支援していくのであれば、達成すべき具体的な目標数値と期限等を定めた中長期経営計画の提示を求め、その数値目標が達成できなければ、総合財団のあり方を見直すことが必要と考える。</p> <p>具体的な目標と期限を定めなければ、事業成長のために増員した職員の person 費を市が補てんし続けることとなり、7財団の統合により目指した「経営健全化」に反する状況が継続することとなりかねない。</p> <p>市として、今後の指定管理事業の公募化を見据えた中長期経営計画の提示を総合財団に求め、実際の経営が当該計画に沿って進捗しているかをモニタリングし続けていくことが必要不可欠と考える。</p>	財政課

平成28年度「結果」の措置状況一覧

「補助金、交付金及び負担金に係る事務の執行について」

報告書 頁数	監査報告事項	関係課
26	<p>Ⅲ. 補助金等に関する個別結果及び意見</p> <p>3. 交通政策課</p> <p>(1) 違法駐車等防止活動補助金</p> <ul style="list-style-type: none"> ・指導員の活動の実施確認について <p>上記の収支決算のとおり、市から支出された交付金は、指導員会ではそのほとんどが分会活動費として支出されている。この分会活動費は、「奈良市交通安全指導員名簿」の人数に単価8,000円を乗じることにより算定される。この分会活動費は、市から一旦指導員会に支出され、指導員会から各分会に名簿の人数に従って配分される。各分会では、指導員会からの活動費を各指導員に支給するか、あるいは分会全体の活動費に充てるかは、各分会の運用方法に任せている。</p> <p>市では、各分会の活動実績を各分会から活動報告書を入手することにより把握しているが、すべての活動結果について報告書を入手しているのではなく、重要な活動に限って報告書の提出を要求していた。また、活動報告書には、実際に活動に参加した指導員の氏名が記載されているが、市では当該指導員の氏名と名簿との照合を行ってはいなかった。このため、名簿に記載されている指導員のうち何名が実際に活動している指導員かどうかの把握もできていない。</p> <p>指導員会からは指導員の活動費として分会に支出しているが、仮に、分会が各指導員に8,000円を支給する運用方法であれば、実際には活動していない指導員に活動費が交付されている可能性がある。</p> <p>公金が有効に利用されるよう、市は、どのような活動に対して活動費を交付するかを明確にする必要がある。各指導員に活動費を交付する場合は、実際に活動している指導員がどれほどいるかを確認したうえで活動費を交付するよう改める必要がある。</p>	危機管理課

平成30年度 「意見」の措置状況一覧

「公の施設の使用料及び利用料金に関する財務事務の執行について」

報告書 頁数	監査報告事項	関係課
34	<p>第3 全般的結果及び意見 【2】全般的意見/各論 3. 減免基準を検討することが望ましい（意見） 市は、平成21年度から『奈良市まちづくりプログラム』における市民の生活像づくりの、“生きがいを持ち、健康で長生きできるまちづくり”に向けて高齢者（65歳以上）の市民がプールを利用することで、生きがいを持ち、健康で長生きできるよう、個人使用する場合の使用料を免除することとなり、現在までこの制度を継続している。また、文化振興課が所管する施設の一部では、70歳以上を免除の対象としている。</p> <p>しかし、少子高齢化が進む中で、65歳以上の高齢者人口が平成29年度の27.7%から平成48年度に33.3%、平成77年度には38.4%に増加していくことが見込まれる（平成30年度高齢者社会白書参考）。また、「内閣府が60歳以上の者を対象に行った調査では、経済的な暮らし向きについて「心配ない」（「家計にゆとりがあり、まったく心配なく暮らしている」と「家計にあまりゆとりはないが、それほど心配なく暮らしている」の計）と感じている人の割合は全体で64.6%となっている。その他、年齢階級別にみると、年齢階層が高いほど「心配ない」と回答した割合は高く、80歳以上では71.5%となっている。」（平成30年度高齢者社会白書から抜粋）、とあり、65歳以上の高齢者の中にも経済的にゆとりがある世帯も多い。</p> <p>（中略）</p> <p>現行制度を維持すると、今後、高齢者人口の増加により減免対象者及び減免額が増加し、結果、市民による税金負担が増加していくことが見込まれる。</p> <p>このため、市の昨今の厳しい財政状態を踏まえ、年齢基準のみで使用料を減免している現行制度を含め、減免の対象や減免額等を再検討することが望まれる。</p> <p>なお、減免以外にも使用料を無料あるいは減額している場合においては、施設の状況に応じて、対象者の範囲及び減額する金額を定期的に検討することが望まれる。</p>	財政課

平成28年度 「意見」の措置状況一覧

「補助金、交付金及び負担金に係る事務の執行について」

報告書 頁数	監査報告事項	関係課
18	<p>II. 総論</p> <p>3. 個別の監査結果を踏まえた全体的外観と意見</p> <ul style="list-style-type: none"> ・職員意識改革について (課題についての認識) <p>補助金等は、公共性の高い事務又は事業について、地方自治体の施策実施の一端を担うものとして事業者に交付されるものであり、交付すること自体が自治体の目的となつてはならない。しかしながら、各所管課へのヒアリングやアンケートの結果によると、「補助金等の交付がなくなれば、交付先の活動や運営に支障が出る」という旨の回答が複数あった。</p> <p>繰り返しになるが、このような回答は補助金等を交付すること自体を目的としている意識を示すものと受け止められ、また、交付先が外郭団体で補助金等への依存度が高い場合には、団体の自主事業の創設による自立を阻害するリスクがある。これでは、補助金等の交付目的が本末転倒となっており、真の行財政改革への道は未だ程遠いと感じるところである。</p> <p>(改善に向けた提言)</p> <p>補助金等執行事務が適切に遂行されるようなプロセスを構築することはもちろんであるが、市職員一人一人が、危機的な財政状況を認識し、自らが財政規律の強化を図る一員として行動すべきことを十分に自覚しつつ、補助金等事務の執行に従事する必要がある。</p>	財政課

平成28年度 「意見」の措置状況一覧

「補助金、交付金及び負担金に係る事務の執行について」

報告書 頁数	監査報告事項	関係課
19	<p>II. 総論</p> <p>3. 個別の監査結果を踏まえた全体的外観と意見</p> <ul style="list-style-type: none"> ・市民の理解について (課題についての認識) <p>日本を代表する文化都市であり、文化・芸術等の伝承が生活に根ざしていることから、各種文化振興に関する催しやイベントに対して、市が財政的な援助をすることは理解できる。また、これからの生産年齢人口の減少、高齢化の進展及びインフラ資産の更新期到来等により財政負担の増大が予想される状況においては、人が地域に定着し協働により発展していくよう、各種団体の活動や地域振興イベント等に財政的な援助をすることも理解できる。</p> <p>しかし、このような支援は、もともと効果測定指標を設定することが難しいものであり、市民の余暇の過ごし方に関する一面もある。そのため、現在の補助等の範囲については、厳格に見直すべきものとする。今回の監査において個別具体的に補助金等を見ていく中で明らかになった課題を俯瞰すると、上記のイベント等に交付される複数の補助金等の目的が同一または類似し、それぞれの補助金等の用途により果たすべき役割分担が明確となっていないものが数多くある。</p> <p>(改善に向けた提言)</p> <p>公金の活用は、現在の危機的な財政状況と補助等の効果を比較考量することにより慎重に判断されるべきものである。そのため、危機的な財政状況にある市が、補助金等を見直す必要があることについて市民に今以上の理解を求めるとともに、財政の健全化のためには官民協働による補助金等の見直しを不断に進めていく必要があると考える。</p>	財政課

平成28年度 「意見」の措置状況一覧

「補助金、交付金及び負担金に係る事務の執行について」

報告書 頁数	監査報告事項	関係課
22	<p>Ⅲ. 補助金等に関する個別結果及び意見</p> <p>1. 財政課</p> <p>(1) 奈良市総合財団運営補助金</p> <ul style="list-style-type: none"> 補助金額の決定について <p>決算書の概要のとおり、総合財団は3期連続して利益を計上しており、平成27年度は法人税23,524千円を計上しながらも、利益（当期一般正味財産増減額）が68,329千円となっている。財政課の説明によると、自主自立を促すため指定管理料の支払いを平成27年度から収支の実績により精算するのではなく、予め決めた額（非精算）としたことから、コスト削減のインセンティブが働き、利益が大きく出たとのことである。</p> <p>現状、指定管理料収入のうち非公募の金額割合は88%程度あり、このように市からの実質的支援を継続して受けている状態で、多額の法人税を納めてまで団体運営にかかる経費を対象とする補助金を総合財団に交付することは、経営の自立という目的を超えた補助であると考ええる。</p> <p>指定管理事業の公募に関しても、補助金により事務費部分のすべてを市が負担するという現状からすれば、指定管理業務に掛かる直接的なコストのみを見込んで応募することが可能である。公募としながらも他の民間事業者との比較においては、不公正な状況と言わざるを得ない。</p> <p>市の財政負担の軽減及び総合財団の自立を促すためにも、事務費部分を全額補助するのではなく、一定限度を設けた交付方式を採用するべきである。</p>	財政課
27	<p>Ⅲ. 補助金等に関する個別結果及び意見</p> <p>3. 交通政策課</p> <p>(1) 違法駐車等防止活動補助金</p> <ul style="list-style-type: none"> 効果測定指標について <p>本補助金について、具体的な効果測定指標が設けられていない。交付先より、活動実績の報告を受けているものの、違法駐車の数などがどれほど削減された等までは報告されておらず、活動の実施がどれほど違法駐車の数削減に寄与したかが明らかとなっていない。</p> <p>公金を原資としている以上、補助金については具体的な形で効果を示していくことが求められるところである。違法駐車削減台数等に関する目標を設定し、補助金の効果測定方法とすることを検討すべきである。</p>	危機管理課

平成27年度 「意見」の措置状況一覧

「人件費に関する事務の執行について」

報告書 頁数	監査報告事項	関係課
22	<p>Ⅲ. 給料（基本給）について</p> <p>1. 概要</p> <p>(1) 給料表及び職務の級</p> <ul style="list-style-type: none"> ・給料表について <p>上記のとおり、奈良市では給料表を条例により定めているが、定められた給料表は1種類しか存在しない。そのため、奈良市では一般行政職員、技能・労務職員、医師等が存在するが、全て同一の給料表により給料が支給されることになる。一方、国の制度としては、一般行政職員等と技能・労務職員で給料表は分かれており、その他、医師、看護師等も給料表が別途設けられ、職務内容に応じた給与が支給されるよう配慮がなされている。また、多くの地方自治体においても職務に応じて給料表が作成されているところである。給料表が未分離であるため、奈良市の技能労務職の給料が国の基準よりも高くなる一方で、医療職の給料が国の基準を下回る結果となっている。</p> <p>この問題については、国や奈良県が実施した調査においても問題点として指摘されているところであるが、現時点において、問題点の解消に向けた具体的な動きは特に見られず、制度所管課である人事課の対応が遅れているといわざるを得ない。職務内容に応じた給与体系となるよう、職務に応じた給料表を策定するなど給料表の見直しを検討されたい。</p>	人事課
28	<p>Ⅲ. 給料（基本給）について</p> <p>2. 定数管理について</p> <p>(2) 定員適正化計画</p> <ul style="list-style-type: none"> ・定員の目標算定方法について <p>上記のとおり、奈良市では「定員適正化計画」を定め、目標とする定員まで職員数を削減するよう取り組んでいるところである。しかし、この定員は奈良市の各部局において業務量の洗い出しを行い、行政目的を達成するために必要な工数を積み上げて算定されたものではなく、今後の退職者の状況や他市の状況を踏まえて定めたものである。そのため、各部局での適正な人員数は把握できておらず、目標ありきで人員数が削減されている状況にある。</p> <p>しかし、本来的には、各部局において業務の洗い出しを行い、行政目的を達成するために不可欠な業務とそうでない業務を分けた上で、各部局で必要となる工数を積み上げ、当該工数を満たすために必要な人員数を算定すべきと考えられる。目標ありきで人員数を削減した場合、ある部局では目標が不十分で本来削減すべき余剰人員が削減されない一方で、別の部局では必要な業務を定数でこなすことが出来ず時間外勤務が大量に発生するという事態も発生しかねないからである。</p> <p>各職員が日々の勤務時間において、どのような業務にどの程度時間を使っているのか把握した上で、各部局として真に必要な人員数を目標人員と出来るよう検討されたい。</p>	人事課

平成25年度 「意見」の措置状況一覧

「指定管理者制度の事務の執行及び対象施設の管理運営について」

報告書 頁数	監査報告事項	関係課
17	<p>Ⅲ. 指定管理者制度導入施設に対する全体的結果及び意見</p> <p>6. 使用料</p> <ul style="list-style-type: none"> ・使用料について <p>確かに公の施設は市民がより充実した生活を送るために設置されたものであり、採算性のみを考慮して設置及び運営を行うことはできない。多くの市民生活に必要な不可欠な施設であれば、無料または低料金であっても維持する必要がある。また、使用料を投資及び維持管理コストが回収できる水準まで引き上げるとすると、非現実的な使用料になってしまう可能性もある。</p> <p>しかし、利用者が少ない施設、一部の市民のみがほぼ独占的に利用する施設、民間でも提供可能な施設では、利用者（受益者）と非利用者（非受益者）との間で負担の公平性を確保する必要がある。</p> <p>例えば、大津市では、公の施設を以下のように市場性と必需性で分類したうえで、受益者負担の割合を設定している。</p> <p>市では財政難のため、緊急性の高い修繕のみを優先して行う状況が続いている。さらに今後は、施設の大規模修繕や建替え等によって、より多額の費用の発生が予想される中、全てを公費で賄うことは不可能に近い。そのため、上記のように市の他の施設や他市の同種の施設との比較を行い、稼働率や施設の特性に応じた受益者負担の考え方の採用及び負担率の設定を検討されたい。</p>	財政課

平成25年度 「意見」の措置状況一覧

「指定管理者制度の事務の執行及び対象施設の管理運営について」

報告書 頁数	監査報告事項	関係課
50	<p>IV. 個別の指定管理者制度導入施設</p> <p>5. 西部会館市民ホール</p> <p>・使用料について</p> <p>各ホールで独自の料金体系があり、単純な比較は困難であるが、学園前ホールと席数が類似しているホールについて、平日午後の時間帯の使用料をインターネット及び電話にて調査した。結果は以下のとおりである。</p> <p>比較可能性をもたせるために、来場者から使用料を徴収する等の場合を「使用料徴収利用」、使用料を徴収しない等の場合を「使用料非徴収利用」として、まとめている。また、当日の準備やリハーサルをする時間帯に係る施設使用料を割引している施設は、「当日内準備割引」の欄に「○」を付しており、前日までに限って準備やリハーサルに係る施設使用料を割引している施設は、「前日準備割引」の欄に「○」を付している。</p> <p>学園前ホールよりも使用料が安い施設が2件あったが、冷暖房料を別途加算されるので、総額が逆に高くなる場合もあった。</p> <p>準備利用に割引料金を適用している施設もあるが、土日の利用が中心となるホールでは、土日に準備やリハーサルをされると市民の利用可能性が制限される。準備に伴う割引は、利用の少ない平日や夜間に限って実施し、土日利用は準備やリハーサルであっても通常の使用料を徴収されたい。</p> <p>また、毎年40百万円以上支出が収入を上回っている現状や、今後も引き続き、市民に愛される施設として快適に維持管理していかねばならない費用のことを考えると、他の施設のように冷暖房料を徴収したり、使用料を値上げしたりする等の対応を検討されたい。</p>	文化振興課 財政課

平成22年度 「意見」 の措置状況一覧

「市税の賦課及び徴収に関する事務の執行について」

報告書 頁数	監査報告事項	関係課
63	<p>IV. 市税の徴収について</p> <p>■市職員による市税滞納について厳しい態度で臨むべきである</p> <p>平成22年3月末時点における市職員による市税滞納状況は以下のとおりである（その後に徴収が行われた結果、平成22年12月1日時点での滞納税等は926千円に減少している。滞納人数も平成22年3月末時点の36名から12名に減少しているとのことである）。市職員であっても様々な理由により納税が困難な状況も想定されるが、そのような場合には徴収猶予制度を適切に運用することにより対応すべきである。市職員による市税の滞納は、納税者である市民から理解を得られないのみでなく、市税を徴収する担当部署職員の士気にも多大な影響を及ぼしていると思われる。「奈良市職員の懲戒処分に関する指針」第2に記載されている「標準例に掲げられていない非違行為」として処分することも考えられるが、大阪市のように「公的債権の滞納」を標準例として掲げ、悪質な滞納者については市としても断固たる姿勢で臨む必要があると考える。</p> <p>なお、市内に居住していても市外に固定資産を保有していたり、市外に居住していたりする職員も存在する。この場合、市では当該職員の税金滞納状況を網羅的に把握できないという問題が生じる。したがって、公平性の観点からは、全職員から税金の滞納がない旨及び税金の滞納が発覚した場合は処分をされても異議がない旨を記載した宣誓書を徴することが考えられる。</p>	人事課

注：「監査報告事項」欄は、各年度の包括外部監査結果報告書から抜粋したもの。

84. 過去5年間の人件費の推移がわかる資料

総務部 財政課

(単位：千円・人)

	平成30年度 当初予算	令和元年度 当初予算	令和2年度 当初予算	令和3年度 当初予算	令和4年度 当初予算
①特別職（市長・副市長・議員など）	619,292	611,662	599,626	600,245	609,865
②会計年度任用職員以外の職員	23,553,237	22,645,987	22,985,044	22,030,559	21,631,171
職員数（人）再任用除く	2,485	2,448	2,442	2,430	2,417
給料	10,166,937	9,911,627	9,953,945	9,912,894	9,710,296
職員手当	9,705,156	9,039,700	9,324,976	8,513,605	8,633,658
うち退職手当	2,500,000	1,865,556	2,247,330	1,560,000	1,909,223
共済費	3,681,144	3,694,660	3,706,123	3,604,060	3,287,217
③会計年度任用職員	—	—	3,794,411	3,762,581	4,001,729
④非常勤特別職の報酬	127,818	163,861	231,623	109,699	112,127
⑤児童手当・恩給等	190,682	158,373	163,839	181,575	192,202
⑥事業費支弁人件費	△ 397,150	△ 410,725	△ 419,380	△ 409,639	△ 397,331
人件費総額(①+②+③+④+⑤+⑥)	24,093,879	23,169,158	27,355,163	26,275,020	26,149,763

85. 正規職員の過去10年間の数(現業職員数を内数表示)

総合政策部 人事課

(単位:人)

	正規職員	うち現業職員
平成24年度	3,000	433
平成25年度	2,940	414
平成26年度	2,858	396
平成27年度	2,779	370
平成28年度	2,727	347
平成29年度	2,687	328
平成30年度	2,718	328
平成31年度	2,666	319
令和2年度	2,644	303
令和3年度	2,585	284

※各年度4月1日現在

※再任用職員及び任期付職員(短時間)を含まない。

86 国民健康保険料、介護保険料、後期高齢者医療保険料、保育所措置費自己負担金、認定こども園利用者負担金、生活保護法第63条返還金、生活保護法第78条徴収金、住宅使用料、家賃相当損害金、母子・寡婦福祉資金貸付金及び住宅新築資金等貸付金に係る予算現額、調定額、収入済額、不納欠損額及び収入未済額の状況（過去3年度）

総務部滞納整理課

(単位：千円)

債権種別	国民健康保険料	介護保険料	後期高齢者医療保険料	保育所措置費自己負担金	認定こども園利用者負担金	生活保護法第63条返還金	生活保護法第78条徴収金	住宅使用料	家賃相当損害金	母子・寡婦福祉資金貸付金	住宅新築資金等貸付金	
債権所管課	国保年金課	介護福祉課	福祉医療課	保育所・幼稚園課		保護課		住宅課		子ども育成課	共生社会推進課	
平成30年度	予算現額	7,409,788	7,628,275	4,958,325	988,600	256,700	38,340	48,100	427,285	0	23,136	559,041
	調定額	8,907,045	7,921,987	4,956,709	970,309	240,297	278,506	992,781	825,536	62,993	86,400	635,758
	収入済額	7,343,006	7,717,854	4,900,316	917,741	237,336	98,931	38,679	377,589	265	24,595	9,123
	不納欠損額	481,536	54,494	6,888	4,172	0	24,348	66,176	54,152	0	4,579	3,312
	収入未済額	1,082,503	149,639	49,505	48,396	2,961	155,227	887,926	393,795	62,728	57,226	623,323
令和元年度	予算現額	6,965,668	7,565,543	5,206,056	747,000	228,100	48,081	43,039	419,288	1,200	21,324	556,259
	調定額	8,636,180	7,801,124	5,134,473	711,682	207,491	244,751	967,521	759,011	68,631	76,610	627,964
	収入済額	7,202,936	7,606,101	5,082,869	661,180	202,623	57,243	38,290	375,059	96	23,095	7,893
	不納欠損額	413,771	55,098	15,923	5,907	0	9,735	81,383	11,506	0	3,235	3,446
	収入未済額	1,019,473	139,925	35,681	44,595	4,868	177,773	847,848	372,446	68,535	50,280	616,625
令和2年度	予算現額	6,932,505	7,492,268	5,510,658	525,800	137,000	70,000	40,000	405,308	3,000	21,124	553,528
	調定額	8,377,296	7,684,811	5,559,735	463,624	82,576	252,105	918,099	739,154	73,129	70,687	631,971
	収入済額	7,045,447	7,511,499	5,524,724	421,979	78,474	59,956	36,251	379,635	643	30,107	6,475
	不納欠損額	322,632	53,980	7,793	3,542	50	6,706	92,369	3,810	0	1,637	14,469
	収入未済額	1,009,217	119,332	27,218	38,103	4,052	185,443	789,479	355,709	72,486	38,943	611,027

87. 令和4年度に廃止・縮小予定の事業一覧(課名・事業名・事業費・理由)

部名 危機管理監

(単位:千円)

課名	事業名	廃止又は縮小	R4年度	R3年度	廃止・縮小理由
			事業費	事業費	
危機管理課	移動系防災行政無線管理経費	縮小	1,200	21,935	移動系防災行政無線の運用において、保守点検委託費用の見直しを行ったため。

87. 令和4年度に廃止・縮小予定の事業一覧(課名・事業名・事業費・理由)

部名 総務部

(単位:千円)

課名	事業名	廃止又は縮小	R4年度	R3年度	廃止・縮小理由
			事業費	事業費	
財政課	奈良市総合財団運営補助金	縮小	61,593	68,293	事務局の必要人数を精査し1名分の事業費を削減
財政課	水道事業補助金(東部地域整備事業企業債元利補給経費)	縮小	0	117,749	水道事業会計の事業経営が安定していることから、補助金を精査したことによる減
財政課	下水道事業補助金	縮小	852,960	971,674	基準外繰出の見直しによる補助金の減

87. 令和4年度に廃止・縮小予定の事業一覧(課名・事業名・事業費・理由)

部名 市民部

(単位:千円)

課名	事業名	廃止又は縮小	R4年度	R3年度	廃止・縮小理由
			事業費	事業費	
地域づくり推進課	連絡所の運営管理	縮小	5,809	6,410	地域におけるきめ細かい行政サービスの実現を目的として、現在市内9ヶ所に連絡所を設置しているが、新・奈良市行財政改革重点取組項目の「公共施設の運営効率化」の一環で、来所者数の推移等の調査・分析を重ねた結果、近隣に市民サービスセンターがある伏見連絡所及び平城連絡所を閉所する。2連絡所閉所により、運営コストの削減を図ることができる。

87. 令和4年度に廃止・縮小予定の事業一覧(課名・事業名・事業費・理由)

部名 子ども未来部

(単位:千円)

課名	事業名	廃止又は縮小	R4年度	R3年度	廃止・縮小理由
			事業費	事業費	
子ども育成課	児童手当支給経費	縮小	4,400,000	4,550,000	児童手当の制度見直しに伴い、令和4年10月支給分より、児童手当(本則給付)が支給されない者のうち、その所得が一定の額未満の者に限り特例給付を支給することになるため。

87. 令和4年度に廃止・縮小予定の事業一覧(課名・事業名・事業費・理由)

部名 環境部

(単位:千円)

課名	事業名	廃止又は縮小	R4年度	R3年度	廃止・縮小理由
			事業費	事業費	
廃棄物対策課	発泡スチロール製食品トレイ等収集運搬及び選別業務	廃止	0	3,427	平成7年度の事業開始当初に比べ、民間商業施設等での食品トレイ回収が進んでおり事業継続の必要性が低下したため。
環境政策課	モビリティウィーク&カーフリーデーなら	廃止	0	1,500	当事業は、温室効果ガス排出割合が比較的高い運輸部門の対策として、イベントを通じ車の使い方を見直すことをねらいとし、平成30年度より取り組んできた。しかし、新型コロナウイルスを想定した新しい生活様式に沿った形態での事業実施にあたっては、費用対効果の面で成果が得られにくいこと、また、地元市民主体による同様のイベントが新たに開催されていることから本事業は廃止とする。

87. 令和4年度に廃止・縮小予定の事業一覧(課名・事業名・事業費・理由)

部名 観光経済部

(単位:千円)

課名	事業名	廃止又は縮小	R4年度	R3年度	廃止・縮小理由
			事業費	事業費	
観光戦略課	仏像ポスター作成経費	廃止	0	286	紙媒体による広報の必要性、活用について参加団体で協議した結果、廃止。なお、奈良県の費用負担による事業継続を検討中。
観光戦略課	関空内観光案内所整備運営協議会負担金	縮小	0	800	新型コロナウイルス感染症拡大によるインバウンド客の関西空港利用の激減の状況において、本事業の役割及び効果について検討した結果、令和4年度は負担金は支出しないという結果となった。なお、奈良市は、アドバイザーという立場で協議会に引き続き参加することとし、奈良県をはじめとした他団体との連携も継続していく。
観光戦略課	外国人観光客向け24時間多言語コールセンター運営負担金	廃止	0	270	奈良県が多言語コールセンター事業を実施しており内容が重複すること、新型コロナウイルス感染症拡大のため、インバウンド客の減少により利用がほぼないことから、他府県市とも協議のうえ廃止。

88. 令和4年度新規事業一覧（財源内訳含む）

総務部 財政課

<単位：千円>

部名	課名	事業項目名	予算額	財源内訳				
				国	県	地方債	その他	一般財源
総合政策部	総合政策課	大阪・関西万博との連携の促進	3,996					3,996
総合政策部 計			3,996	0	0	0	0	3,996
市民部	スポーツ振興課	ロートアリーナ奈良（中央体育館）機能向上	40,000				40,000	0
	スポーツ振興課	ロートフィールド奈良（鴻ノ池陸上競技場）1種公認継続	157,000			157,000		0
	スポーツ振興課	ロート奈良テニスコート（鴻ノ池コート）リニューアル	51,000			51,000		0
市民部 計			248,000	0	0	208,000	40,000	0
福祉部	障がい福祉課	基幹相談支援センター運営	40,000	20,000	10,000			10,000
福祉部 計			40,000	20,000	10,000	0	0	10,000
子ども未来部	子ども政策課	移動遊び場の運営	1,270					1,270
	保育総務課	こども園・保育所・幼稚園医療的ケア児支援	17,744	8,056			60	9,628
	保育総務課	キッズ・ゾーン整備	10,000					10,000
子ども未来部 計			29,014	8,056	0	0	60	20,898
環境部	環境政策課	ゼロカーボン戦略策定	10,000				7,500	2,500
環境部 計			10,000	0	0	0	7,500	2,500
観光経済部	産業政策課	産業用地創出推進事業	6,100		3,000			3,100
観光経済部 計			6,100	0	3,000	0	0	3,100
都市整備部	都市政策課	平城・相楽ニュータウンの再生	25,078	20,000				5,078
	都市政策課	運動公園と旧奈良監獄周辺のまちづくり事業	141,678	70,800			70,800	78
	JR新駅周辺整備推進課	基盤整備検討調査	140,500	46,666				93,834
	公園緑地課	柏木公園整備	240,000			240,000		0
都市整備部 計			547,256	137,466	0	240,000	70,800	98,990
消防局	消防総務課	防災センター及び備蓄倉庫改修	83,000			83,000		0
消防局 計			83,000	0	0	83,000	0	0
教育部	教育政策課	一条高等学校附属中学校開校（中高一貫教育の推進）	15,140				21	15,119
	教育支援・相談課	通級指導教室の拡充・発達知能検査体制整備	33,242					33,242
	教育支援・相談課	公設フリースクール「HOPあやめ池（仮称）」整備・運営	63,600			54,600		9,000
教育部 計			111,982	0	0	54,600	21	57,361
合計額			1,079,348	165,522	13,000	585,600	118,381	196,845

89. R3年度の新型コロナ対策予算の執行状況がわかる資料(事業ごと)

部名 危機管理監

(単位:円)

課名	事業名	当初・補正月	当初・補正予算額	支出負担行為額 (1月末時点)	執行状況
危機管理課	宿泊施設避難利用支援経費	当初	1,200,000	0	実施中
危機管理課	緊急告知ラジオ放送設備管理等経費 (視覚障害者への緊急告知ラジオ配付)	当初	6,000,000	5,998,080	実施中
危機管理課	災害用物資備蓄経費(子ども用マスク購入)	9月	1,548,000	220,803	事業完了

89. R3年度の新型コロナ対策予算の執行状況がわかる資料(事業ごと)

部名 総合政策部

(単位:円)

課 名	事 業 名	当初・ 補正月	当初・補正予算額	支出負担行為額 (1月末時点)	執行状況
総合政策課	人流分析ツールの導入	当初	660,000	660,000	実施中
人事課	学生雇用支援	9月	20,000,000	1,409,800	実施中

89. R3年度の新型コロナ対策予算の執行状況がわかる資料(事業ごと)

部名 市民部

(単位:円)

課名	事業名	当初・ 補正月	当初・補正予算額	支出負担行為額 (1月末時点)	執行状況
地域づくり推進課	市施設の通信環境整備(地域ふれあい会館)	当初	897,000	256,212	実施中
文化振興課	市施設の通信環境整備 (ならまちセンターネットワークシステム構築)	当初	1,712,000	738,100	実施中
文化振興課	施設使用料過年度還付	9月	9,226,000	2,838,070	実施中
文化振興課	文化・芸術プログラム実施への支援 (文化芸術活動支援事業補助金)	9月	15,196,000	7,034,570	実施中
スポーツ振興課	市施設の通信環境整備(中央体育館ギガネット インフラ構築委託)	当初	3,186,000	2,028,000	事業完了
共生社会推進課	市施設の通信環境整備(人権文化センター)	当初	180,000	56,936	実施中
月ヶ瀬行政センター地域振興課	スクールバス等の感染拡大防止対策(月ヶ瀬地区送迎バス抗菌コート施工業務委託)	9月	400,000	84,150	事業完了
月ヶ瀬行政センター地域振興課	新型コロナウイルス感染症対策として施設休館に伴う損失補填金	9月	4,512,000	4,509,913	事業完了
都祁行政センター地域振興課	スクールバス等の感染拡大防止対策(スクールバス及びコミュニティバスの抗菌・抗ウイルス施工業務)	9月	800,000	0	実施準備中

89. R3年度の新型コロナ対策予算の執行状況がわかる資料(事業ごと)

部名 福祉部

(単位:円)

課名	事業名	当初・補正月	当初・補正予算額	支出負担行為額 (1月末時点)	執行状況
福祉政策課	自立支援金支給事業	6月	250,000,000	91,389,248	実施中
福祉政策課	単身高齢者見守り支援事業	9月	4,818,000	2,811,600	事業完了
福祉政策課	住民税非課税世帯等に対する臨時特別給付金支給事業	1月	5,940,000,000	0	実施中
障がい福祉課	診療所等における感染拡大防止	9月	250,000	0	実施中
障がい福祉課	スクールバス等の感染拡大防止対策(総合福祉センター送迎バスの抗菌・抗ウイルス施工)	9月	400,000	232,320	事業完了
障がい福祉課	視覚障害者情報提供強化	9月	1,500,000	1,430,000	実施中
障がい福祉課	在宅ケア継続支援	9月	1,800,000	0	実施中
障がい福祉課	障害者支援施設等における設備整備支援	12月	2,048,000	2,048,000	実施中
障がい福祉課	障害者支援施設等におけるかかり増し経費支援	12月	9,177,000	0	実施中
障がい福祉課	診療所等における感染拡大防止	12月	80,000	0	実施中

課名	事業名	当初・補正月	当初・補正予算額	支出負担行為額 (1月末時点)	執行状況
長寿福祉課	スクールバス等の感染拡大防止対策(南福祉センターシャトルバスの抗菌・抗ウイルス施工)	9月	200,000	57,750	事業完了
介護福祉課	在宅ケア継続支援	9月	3,300,000	0	実施中
介護福祉課	高齢者施設等における従来型個室・多床室ゾーニング(改修)事業	9月	6,000,000	0	事業完了
介護福祉課	高齢者施設等における2方向出入り可能家族面会室整備事業	9月	24,500,000	0	事業完了
介護福祉課	介護施設等における換気設備設置経費支援事業	9月	2,740,000	2,740,000	実施中

89. R3年度の新型コロナ対策予算の執行状況がわかる資料(事業ごと)

部名 子ども未来部

(単位:円)

課名	事業名	当初・補正月	当初・補正予算額	支出負担行為額 (1月末時点)	執行状況
保育総務課	公立園における感染拡大防止	4月	14,400,000	9,412,486	実施中
保育総務課	スクールバス等の感染拡大防止対策(通園バスの抗菌・抗ウイルス施工)	9月	200,000	50,050	実施中
保育所・幼稚園課	民間園における感染拡大防止(コットベッド)	当初	29,600,000	3,125,000	実施中
保育所・幼稚園課	民間園における感染拡大防止	4月	39,000,000	24,211,000	実施中
子ども育成課	食品提供による子育て世帯支援	当初	4,762,000	4,500,004	実施中
子ども育成課	児童等の見守り強化	当初	20,000,000	11,675,000	実施中
子ども育成課	市施設の通信環境整備(児童館)	当初	225,000	61,050	実施中
子ども育成課	子育て支援拠点等における感染拡大防止	4月	3,800,000	2,786,884	実施中
子ども育成課	子育て世帯生活支援特別給付金(ひとり親世帯分)	4月	230,603,000	192,133,256	実施中
子ども育成課	子育て世帯生活支援特別給付金(ひとり親世帯以外分)	5月	240,350,000	169,433,591	実施中

課名	事業名	当初・補正月	当初・補正予算額	支出負担行為額 (1月末時点)	執行状況
子ども育成課	フードバンク事業におけるお米提供	9月	27,913,000	27,913,000	実施中
子ども育成課	ひとり親世帯等への商品券配布	9月	87,198,000	85,583,191	実施中
子ども育成課	子育て世帯臨時特別給付金	12月	4,805,153,000	3,586,371,370	実施中
子ども育成課	子育て世帯臨時特別給付金(離婚世帯分)	1月	30,000,000	0	実施中

89・R3年度の新型コロナ対策予算の執行状況がわかる資料(事業ごと)

部名 健康医療部

(単位:円)

課名	事業名	当初・補正月	当初・補正予算額	支出負担行為額 (1月末時点)	執行状況
医療政策課	休日夜間応急診療所への発熱外来設置等	当初	224,690,000	116,776,800	実施中
医療政策課	ドライブスルー検査の実施	当初	68,863,000	61,080,304	実施中
医療政策課	マスク・消毒液等の備蓄・配布等	当初	19,340,000	13,820,714	実施中
医療政策課	パルスオキシメータ購入	6月	3,102,000	2,730,640	実施中
医療政策課	市立奈良病院の病床確保支援と医療提供体制整備	8月	821,005,000	708,050,000	実施中
医療政策課	感染症拡大への対応(抗原検査キット等購入)	8月	35,419,000	8,540,400	実施中
医療政策課	診療所等における感染拡大防止	9月	3,500,000	2,000,000	実施中
医療政策課	安全安心な修学旅行対策	9月	17,600,000	4,561,700	事業完了
医療政策課	医療従事者等への商品券配布	9月	83,000,000	82,205,167	実施中
医療政策課	診療所等における感染拡大防止	12月	640,000	0	実施中

課名	事業名	当初・補正月	当初・補正予算額	支出負担行為額 (1月末時点)	執行状況
母子保健課	妊婦のPCR検査費用の補助	当初	45,320,000	3,868,796	実施中
母子保健課	1歳7か月児健康診査	5月	13,683,000	10,096,191	実施中
母子保健課	3歳6か月児健康診査	5月	16,164,000	11,274,244	実施中
新型コロナウイルスワクチン接種推進課	新型コロナウイルスワクチン接種体制確保	当初	1,730,635,000	1,730,635,000	実施中
新型コロナウイルスワクチン接種推進課	新型コロナウイルスワクチン接種体制確保	9月	676,607,000	312,836,858	実施中
新型コロナウイルスワクチン接種推進課	新型コロナウイルスワクチン接種体制確保	11月	576,082,000	0	実施中
保健・環境検査課	衛生検査経費	当初	40,000,000	21,393,764	実施中
保健予防課	感染症予防対策経費(夜間電話相談業務)	当初	14,458,000	9,905,272	実施中
保健予防課	感染症予防対策経費(受診調整・検体搬送業務)	当初	32,142,000	23,914,550	実施中
保健予防課	感染症予防対策経費(検査に係る対応経費(医療費、検査手数料等))	当初	85,727,000	84,318,241	実施中
保健予防課	感染症予防対策経費(感染症発生動向調査事務業務)	5月	45,197,000	27,256,350	実施中
保健予防課	感染症予防対策経費(医療費)	7月	380,723,000	292,871,380	実施中
保健予防課	感染症予防対策経費(検体搬送業務、データ入力業務、感染症発生動向調査調査業務)	8月	135,577,000	80,181,300	実施中

89. R3年度の新型コロナ対策予算の執行状況がわかる資料(事業ごと)

部名 環境部

(単位:円)

課名	事業名	当初・補正月	当初・補正予算額	支出負担行為額 (1月末時点)	執行状況
廃棄物対策課	感染防止用マスクの購入	当初	1,100,000	870,188	事業完了
廃棄物対策課	電動ファン内蔵上着の購入	当初	5,117,000	3,702,600	事業完了

89. R3年度の新型コロナ対策予算の執行状況がわかる資料(事業ごと)

部名 観光経済部

(単位:円)

課名	事業名	当初・補正月	当初・補正予算額	支出負担行為額 (1月末時点)	執行状況
観光戦略課	安心安全な観光体制整備事業(待機用客室の確保)	当初	5,000,000	4,235,000	実施中
観光戦略課	市内宿泊施設テレワーク推進補助事業	当初	9,200,000	5,037,060	実施中
観光戦略課	修学旅行生「奈良旅行」支援事業	当初	75,500,000	31,459,097	実施中
観光戦略課	新たな価値を生み出す観光 観光コンテンツ造成補助事業	9月	31,000,000	30,370,012	実施中
産業政策課	プレミアム付商品券の発行	当初	450,000,000	423,098,000	事業完了
産業政策課	飲食店の事業継続支援	当初	270,000,000	127,600,000	実施中
産業政策課	サテライトオフィス設置による企業誘致	当初	6,000,000	0	実施中
産業政策課	飲食店時短協力支援金(1期2期)	5月	895,000,000	895,000,000	事業完了
産業政策課	飲食店時短協力支援金(3期及び1期2期不足分)	6月	1,364,400,000	1,259,098,710	事業完了
産業政策課	飲食店時短協力支援金(夏季集中)	8月	300,000,000	353,886,730	事業完了

課名	事業名	当初・補正月	当初・補正予算額	支出負担行為額 (1月末時点)	執行状況
産業政策課	プレミアム付商品券(第2弾)の発行	9月	340,000,000	322,694,560	実施中
産業政策課	プログラマ養成講座による就労支援	9月	15,000,000	9,856,000	実施中
農政課	GAP・有機JAS認証支援補助事業	当初	6,000,000	1,969,350	実施中

89. R3年度の新型コロナ対策予算の執行状況がわかる資料(事業ごと)

部名 都市整備部

(単位:円)

課名	事業名	当初・補正月	当初・補正予算額	支出負担行為額 (1月末時点)	執行状況
都市政策課	タクシー利用割引券の配布(妊婦の外出支援)	当初	10,300,000	2,447,384	実施中
都市政策課	スクールバス等の感染拡大防止対策(高樋線代替コミュニティバスの抗菌・抗ウイルス施工)	9月	200,000	0	実施中

89. R3年度の新型コロナ対策予算の執行状況がわかる資料(事業ごと)

部名 建設部

(単位:円)

課名	事業名	当初・補正月	当初・補正予算額	支出負担行為額 (1月末時点)	執行状況
道路維持課	電動ファン内臓上着の購入	当初	255,000	201,960	事業完了

89. R3年度の新型コロナ対策予算の執行状況がわかる資料(事業ごと)

部名 消防局

(単位:円)

課名	事業名	当初・補正月	当初・補正予算額	支出負担行為額 (1月末時点)	執行状況
消防総務課	消防局職員用仮眠室寝具カバー個人貸与	当初	1,485,000	1,079,500	実施中
救急課	救急車への自動消毒装置設置事業	当初	5,000,000	4,928,000	事業完了
救急課	救急隊感染防止対策事業	当初	12,306,000	12,158,079	実施中

89. R3年度の新型コロナ対策予算の執行状況がわかる資料(事業ごと)

部名 _____ 会計管理者 _____

(単位:円)

課名	事業名	当初・補正月	当初・補正予算額	支出負担行為額 (1月末時点)	執行状況
会計課	財務会計システム電子決裁機能の拡充	当初	12,000,000	11,632,996	実施中

90. 防災倉庫の設置状況と備蓄物資がわかる資料

危機管理監 危機管理課

NO	備蓄場所	非常食等					飲料水			給水袋			トイレ				感染症対策用物品						
		ビスケット	クラッカー	パン	アルファ化米	ペビーセット	液体ミルク	アルミボトル (490ml)	ペットボトル (2ℓ)	6ℓ	10ℓ	15ℓ	テント付き簡易トイレ (車椅子対応)	簡易トイレ	簡易トイレ補充セット	テント型間仕切り	避難所用敷マット	マスク			手指用消毒液 (500ml/本)	ハンドソープ (600ml/本)	
																		成人用 (50枚/箱)	子ども用 (50枚/箱)	幼児用 (50枚/箱)			
食	食	食	食	セット	食	本	本	枚	枚	枚	基	基	個	張	枚	枚	枚	枚	本	本			
1	市役所備蓄倉庫 (集中備蓄倉庫)												34	1,280									
2	危機管理課分室倉庫						168														116		
3	本庁整備室倉庫(西棟一階)								2,700			2								200		156	
4	防災センター (集中備蓄倉庫)					220	2,160					30		35	700	22	22		85,100			3	
5	消防局備蓄倉庫								1,000				48								37,650	15,150	
6	(集中備蓄倉庫) 都祁行政センター	660	1,200		500							36		25	500							80	
	都祁行政センター及び針テラス防災倉庫																						
	針テラス防災倉庫								2,000				4	25	500								
7	企業局緑ヶ丘浄水場内倉庫								7,000	125													
8	企業局本局及び西部研修所						12,642		7,270	7,936	299		17	340									
9	企業局市坂ポンプ所						2,358																
10	中登美ヶ丘近隣公園備蓄倉庫 (集中備蓄倉庫)		3,128		1,300								56	10	950							144	
11	西大寺北地域ふれあい会館備蓄倉庫 (集中備蓄倉庫)				1,500									50	1,750								
12	古市公園備蓄倉庫 (集中備蓄倉庫)		1,600		1,750						54	200	39	62	1,240	10	10					144	
13	飛鳥小学校 (分散備蓄倉庫)	900	1,440		750							18		25	1,250	30	30					10	
																			100				3
14	飛鳥中学校																		100				3
15	飛鳥公民館																		100				3
16	奈良女子大学附属中等教育学校																		100				3
17	国立大学法人奈良教育大学																		100				3
18	県立高円高等学校(県立高円芸術高等学校)																		100				3
19	済美小学校 (分散備蓄倉庫)		1,440		750						18			25	1,250	32	32		100			10	3
20	春日中学校																		100				3
21	春日公民館																		100				3
22	生涯学習センター																		100				3
23	済美南小学校 (分散備蓄倉庫)	900	1,120		1,250						18			25	500	30	30		100			10	3
25	鼓阪小学校 (分散備蓄倉庫)	900	960		750						18			25	500	30	30		100			10	3
26	若草公民館																		100				3
27	北人權文化センター																		100				3
28	東之阪児童館																		100				3
29	佐保小学校 (分散備蓄倉庫)		2,240	720	1,500						18			25	1,250	30	30		100			10	3
30	若草中学校																		100				3
31	中人權文化センター																		100				3
32	国立大学法人奈良女子大学																		100				3

NO	備蓄場所	感染症対策用物品			避難所用物品								ブルーシート	その他							
		除菌シート (20枚/袋)	ペーパー タオル (200枚/袋)	非接触 式体温計	メジャー	養生 テープ	蓋付き ごみ箱	発電機	投光器	コード リール	携行缶	オイル		紙おむつ		生理 用品	折り畳み ベッド	布団 セット	圧縮 毛布	防災難 燃カー ペット	懐中 電灯
														大人	子ども						
袋	袋	個	個	本	個	台	個	個	缶	個	枚	枚	枚	セット	台	セット	枚	枚	個		
1	市役所備蓄倉庫 (集中備蓄倉庫)						2	2	2	2	2					4	1,400	100			
2	危機管理課分室倉庫	900		30																51	
3	本庁整備室倉庫(西棟一階)	8	3,020	4	2	20	4	3	4	3	1		10	312	1,848	2,580		178			
4	防災センター (集中備蓄倉庫)	4	10	2	1	10	2									30		500		780	
5	消防局備蓄倉庫												200								
6	(集中備蓄倉庫) 都祁行政センター							1	2	2	1							210			
	都祁行政センター及び針テラス防災倉庫																	600	20		
	針テラス防災倉庫																	450			
7	企業局緑ヶ丘浄水場内倉庫																				
8	企業局本局及び西部研修所																				
9	企業局市坂ポンプ所																				
10	中登美ヶ丘近隣公園備蓄倉庫 (集中備蓄倉庫)							1	2	2	1	1						1,800	70		
11	西大寺北地域ふれあい会館備蓄倉庫 (集中備蓄倉庫)																	600			
12	古市公園備蓄倉庫 (集中備蓄倉庫)												280					510	100		
13	飛鳥小学校 (分散備蓄倉庫)							3	6	6	3	3						500	20		
		4	10	2	1	10	2														
14	飛鳥中学校	4	10	2	1	10	2														
15	飛鳥公民館	4	10	2	1	10	2														
16	奈良女子大学附属中等教育学校	4	10	2	1	10	2														
17	国立大学法人奈良教育大学	4	10	2	1	10	2														
18	県立高円高等学校(県立高円芸術高等学校)	4	10	2	1	10	2														
19	済美小学校 (分散備蓄倉庫)	4	10	2	1	10	2	4	8	8	4	4					5	600	20		
20	春日中学校	4	10	2	1	10	2														
21	春日公民館	4	10	2	1	10	2														
22	生涯学習センター	4	10	2	1	10	2														
23	済美南小学校 (分散備蓄倉庫)	4	10	2	1	10	2	1	2	2	1	1					5	600	10		
25	鼓阪小学校 (分散備蓄倉庫)	4	10	2	1	10	2	4	8	8	4	4					5	595	10		
26	若草公民館	4	10	2	1	10	2														
27	北人權文化センター	4	10	2	1	10	2														
28	東之阪児童館	4	10	2	1	10	2														
29	佐保小学校 (分散備蓄倉庫)	4	10	2	1	10	2	3	6	6	2	3					5	600	20		
30	若草中学校	4	10	2	1	10	2														
31	中人權文化センター	4	10	2	1	10	2														
32	国立大学法人奈良女子大学	4	10	2	1	10	2														

NO	備蓄場所	非常食等					飲料水		給水袋			トイレ				感染症対策用物品									
		ビスケット	クラッカー	パン	アルファ化米	ベビーセット	液体ミルク	アルミボトル(490ml)	ペットボトル(2ℓ)	6ℓ	10ℓ	15ℓ	テント付き簡易トイレ(車椅子対応)	簡易トイレ	簡易トイレ補充セット	テント型間仕切り	避難所用敷マット	マスク			手指用消毒液(500ml/本)	ハンドソープ(600ml/本)			
		食	食	食	食	セット	食	本	本	枚	枚	枚	基	基	個	張	枚	成人用(50枚/箱)	子ども用(50枚/箱)	幼児用(50枚/箱)	本	本			
33	奈良教育大学附属中学校																						3		
34	学校法人奈良育英学園(中学校・高等学校)																						3		
35	公立大学法人奈良県立大学																						3		
36	鼓阪北小学校 (分散備蓄倉庫)		2,240	720	1,000							18					25	500	34	34	100		10	3	
37	椿井小学校 (分散備蓄倉庫)		1,440		750							18					25	500	32	32	100		10	3	
38	ならまちセンター(市民文化ホール)																							3	
39	中部公民館																							3	
40	大宮小学校 (分散備蓄倉庫)	900	960		750							18					25	500	32	32	200		10	6	
41	大宮児童館																							3	
42	三笠公民館																							3	
43	男女共同参画センター																							3	
44	奈良女子高等学校																							3	
47	佐保川小学校 (分散備蓄倉庫)		1,440		2,000							18					25	1,250	32	32	100		10	3	
48	一条高等学校																							3	
49	大安寺西地域ふれあい会館																							3	
50	大安寺西小学校 (分散備蓄倉庫)	900	2,350		750							18					25	1,250	32	32	100		142	3	
51	三笠中学校																							3	
52	東市小学校 (分散備蓄倉庫)	600	910		1,250							6					25	1,250	32	32	100		10	3	
53	東人権文化センター																							3	
54	横井児童館																							3	
55	古市児童館																							3	
56	奈良佐保短期大学																							3	
57	明治小学校 (分散備蓄倉庫)		1,750	360	800							18					25	1,250	32	32	100		10	3	
58	都南中学校																							3	
59	辰市小学校 (分散備蓄倉庫)		960		1,500							18					25	500	30	30	100		10	3	
60	南人権文化センター																							3	
61	帯解小学校 (分散備蓄倉庫)		1,750	360	750							18					25	500	32	32	100		10	3	
62	南部公民館																							3	
63	南部公民館精華分館 (分散備蓄倉庫)		1,440		750							18					50	1,000	10	10	100		10	3	
64	米谷町集会所																				1	1	100		3
65	興隆寺町公民館																				1	1	100		3
66	中畑町公民館																				1	1	100		3
67	北椿尾町集会所																				1	1	100		3
68	大安寺小学校 (分散備蓄倉庫)		960		750							18					25	500	20	20	100		10	3	

NO	備蓄場所	感染症対策用物品			避難所用物品									ブルーシート	その他							
		除菌シート (20枚/袋)	ペーパータオル (200枚/袋)	非接触式体温計	メジャー	養生テープ	蓋付きごみ箱	発電機	投光器	コードリール	携行缶	オイル	紙おむつ		生理用品	折り畳みベッド	布団セット	圧縮毛布	防災難燃カーペット	懐中電灯		
													大人								子ども	セット
33	奈良教育大学附属中学校	4	10	2	1	10	2															
34	学校法人奈良育英学園(中学校・高等学校)	4	10	2	1	10	2															
35	公立大学法人奈良県立大学	4	10	2	1	10	2															
36	鼓阪北小学校 (分散備蓄倉庫)	4	10	2	1	10	2	1	2	2	1	1					5	600	10			
37	椿井小学校 (分散備蓄倉庫)	4	10	2	1	10	2	2	4	4	2	2					5	600	10			
38	ならまちセンター(市民文化ホール)	4	10	2	1	10	2															
39	中部公民館	4	10	2	1	10	2															
40	大宮小学校 (分散備蓄倉庫)	8	20	4	2	20	4	3	6	6	3	3					5	600	10			
41	大宮児童館	4	10	2	1	10	2															
42	三笠公民館	4	10	2	1	10	2															
43	男女共同参画センター	4	10	2	1	10	2															
44	奈良女子高等学校	4	10	2	1	10	2															
47	佐保川小学校 (分散備蓄倉庫)	4	10	2	1	10	2	2	4	4	2	2					5	600	20			
48	一条高等学校	4	10	2	1	10	2															
49	大安寺西地域ふれあい会館	4	10	2	1	10	2															
50	大安寺西小学校 (分散備蓄倉庫)	4	10	2	1	10	2	2	4	4	2	2						600	20			
51	三笠中学校	4	10	2	1	10	2															
52	東市小学校 (分散備蓄倉庫)	4	10	2	1	10	2	4	8	8	4	4					5	500	10			
53	東人権文化センター	4	10	2	1	10	2															
54	横井児童館	4	10	2	1	10	2															
55	古市児童館	4	10	2	1	10	2															
56	奈良佐保短期大学	4	10	2	1	10	2															
57	明治小学校 (分散備蓄倉庫)	4	10	2	1	10	2	2	4	4	2	2					5	600	20			
58	都南中学校	4	10	2	1	10	2															
59	辰市小学校 (分散備蓄倉庫)	4	10	2	1	10	2	2	4	4	2	2					5	600	10			
60	南人権文化センター	4	10	2	1	10	2															
61	帯解小学校 (分散備蓄倉庫)	4	10	2	1	10	2	2	4	4	2	2					5	600	10			
62	南部公民館	4	10	2	1	10	2															
63	南部公民館精華分館 (分散備蓄倉庫)	4	10	2	1	10	2	5	10	10	5	4						600	10			
64	米谷町集会所	4	10	2	1	10	2															
65	興隆寺町公民館	4	10	2	1	10	2															
66	中畑町公民館	4	10	2	1	10	2															
67	北椿尾町集会所	4	10	2	1	10	2															
68	大安寺小学校 (分散備蓄倉庫)	4	10	2	1	10	2	1	2	2	1	1						600	10			

NO	備蓄場所	非常食等						飲料水		給水袋			トイレ			感染症対策用物品							
		ビスケット	クラッカー	パン	アルファ化米	ペビーセット	液体ミルク	アルミボトル(490ml)	ペットボトル(2ℓ)	6ℓ	10ℓ	15ℓ	テント付き簡易トイレ(車椅子対応)	簡易トイレ	簡易トイレ補充セット	テント型間仕切り	避難所用敷マット	マスク			手指用消毒液(500ml/本)	ハンドソープ(600ml/本)	
																		成人用(50枚/箱)	子ども用(50枚/箱)	幼児用(50枚/箱)			
69	伏見小学校(分散備蓄倉庫)	1,200	1,440		750			18					25	1,250	20	20						10	
70	伏見地区自主防災組織倉庫																	100					3
71	伏見公民館																	100					3
72	伏見中学校														10	10	100						3
73	伏見南小学校(分散備蓄倉庫)	900	1,630		750			18				1	25	1,250	40	40	100				10		3
74	京西中学校																	100					3
75	西大寺北地域ふれあい会館																	100					3
76	西大寺北小学校(分散備蓄倉庫)	1,200	1,630					24					25	1,250	30	30	100				10		3
77	京西公民館																	100					3
78	六条小学校(分散備蓄倉庫)		1,630		1,750			18					25	1,250	20	20	100				10		3
79	県立奈良東養護学校														10	10	100						3
80	県立西の京高等学校																	100					3
81	あやめ池小学校(近畿大学附属小学校(指定避難所)分含む)(分散備蓄倉庫)	1,200	2,560		500			48					25	1,250	30	30	300				10		9
82	私立帝塚山大学(学園前キャンパス)																						
83	都跡小学校(分散備蓄倉庫)		1,630		1,250			18					25	1,250	20	20	100				154		3
84	都跡中学校														10	10	100						3
85	都跡公民館																	100					3
86	県立奈良養護学校														10	10	100						3
87	県立奈良朱雀高等学校(県立奈良商工高等学校)																	100					3
88	平城公民館																	100					3
89	平城小学校(分散備蓄倉庫)		1,630		1,250			18					25	1,250	20	20	100				10		3
90	平城中学校														20	20	100						3
91	学校法人東大寺学園																	100					3
92	学校法人奈良大学																	100					3
93	私立奈良大学附属高等学校																	100					3
94	関西文化芸術高等学校																	100					3
95	企業局西部研修所備蓄倉庫(分散備蓄倉庫)		1,440		500			30													160		
96	西部公民館														20	20	100				10		3
97	西部会館(市民ホール)																	100					3
98	富雄南公民館														10	10	100						3
99	富雄南小学校(分散備蓄倉庫)		1,630		1,250			18					25	1,250	20	20	100				10		3
100	富雄南中学校																	100					3
101	富雄第三小中学校(分散備蓄倉庫)	2,100	1,200		1,500			18					25	500	30	30	100				10		3
102	私立帝塚山大学(東生駒キャンパス)																	100					3

NO	備蓄場所	感染症対策用物品			避難所用物品								ブルーシート	その他							
		除菌シート (20枚/袋)	ペーパータオル (200枚/袋)	非接触式体温計	メジャー	養生テープ	蓋付きごみ箱	発電機	投光器	コードリール	携行缶	オイル		紙おむつ		生理用品	折り畳みベッド	布団セット	圧縮毛布	防災難燃カーペット	懐中電灯
														大人	子ども						
69	伏見小学校 (分散備蓄倉庫)							3	6	6	3	3							500	20	
70	伏見地区自主防災組織倉庫	4	10	2	1	10	2														
71	伏見公民館	4	10	2	1	10	2														
72	伏見中学校	4	10	2	1	10	2														
73	伏見南小学校 (分散備蓄倉庫)	4	10	2	1	10	2	2	4	4	2	2					5	600	20		
74	京西中学校	4	10	2	1	10	2														
75	西大寺北地域ふれあい会館	4	10	2	1	10	2														
76	西大寺北小学校 (分散備蓄倉庫)	4	10	2	1	10	2	1	2	2	1	1					5	600	10		
77	京西公民館	4	10	2	1	10	2														
78	六条小学校 (分散備蓄倉庫)	4	10	2	1	10	2	2	4	4	2	2					5	600	10		
79	県立奈良東養護学校	4	10	2	1	10	2														
80	県立西の京高等学校	4	10	2	1	10	2														
81	あやめ池小学校(近畿大学附属小学校(指定避難所)分含む) (分散備蓄倉庫)	8	20	4	2	20	4	1	2	2	1	1					5	600	10		
82	私立帝塚山大学(学園前キャンパス)	4	10	2	1	10	2														
83	都跡小学校 (分散備蓄倉庫)	4	10	2	1	10	2	3	6	6	3	3					5	600	20		
84	都跡中学校	4	10	2	1	10	2														
85	都跡公民館	4	10	2	1	10	2														
86	県立奈良養護学校	4	10	2	1	10	2														
87	県立奈良朱雀高等学校(県立奈良商工高等学校)	4	10	2	1	10	2														
88	平城公民館	4	10	2	1	10	2														
89	平城小学校 (分散備蓄倉庫)	4	10	2	1	10	2	3	6	6	3	3					5	600	20		
90	平城中学校	4	10	2	1	10	2														
91	学校法人東大寺学園	4	10	2	1	10	2														
92	学校法人奈良大学	4	10	2	1	10	2														
93	私立奈良大学附属高等学校	4	10	2	1	10	2														
94	関西文化芸術高等学校	4	10	2	1	10	2														
95	企業局西部研修所備蓄倉庫 (分散備蓄倉庫)																		620		
96	西部公民館	4	10	2	1	10	2														
97	西部会館(市民ホール)	4	10	2	1	10	2														
98	富雄南公民館	4	10	2	1	10	2														
99	富雄南小学校 (分散備蓄倉庫)	4	10	2	1	10	2	3	6	6	3	3					5	600	20		
100	富雄南中学校	4	10	2	1	10	2														
101	富雄第三小中学校 (分散備蓄倉庫)	4	10	2	1	10	2	1	2	2	1	1					5	600	10		
102	私立帝塚山大学(東生駒キャンパス)	4	10	2	1	10	2														

NO	備蓄場所	非常食等						飲料水		給水袋			トイレ				感染症対策用物品					
		ビスケット	クラッカー	パン	アルファ化米	ベビーセット	液体ミルク	アルミボトル(490ml)	ペットボトル(2ℓ)	6ℓ	10ℓ	15ℓ	テント付き簡易トイレ(車椅子対応)	簡易トイレ	簡易トイレ補充セット	テント型間仕切り	避難所用敷マット	マスク			手指用消毒液(500ml/本)	ハンドソープ(600ml/本)
																		成人用(50枚/箱)	子ども用(50枚/箱)	幼児用(50枚/箱)		
食	食	食	食	セット	食	本	本	枚	枚	枚	基	基	固	張	枚	枚	枚	枚	本	本		
103	近畿大学農学部																	100				3
104	県立奈良西養護学校														10	10	100					3
105	三碓小学校 (分散備蓄倉庫)	2,100	1,390		750						18			25	500	30	30	100			10	3
106	富雄中学校																	100				3
107	登美ヶ丘公民館																	100				3
108	登美ヶ丘小学校 (分散備蓄倉庫)	2,100	480		750						18			25	500	30	30	100			10	3
109	奈良学園大学登美ヶ丘キャンパス																	100				3
110	県立登美ヶ丘高等学校(県立国際高等学校)																	100				3
111	東登美ヶ丘小学校 (分散備蓄倉庫)	1,200	720		1,500						18			25	1,250	20	20	100			10	3
112	登美ヶ丘北中学校															10	10	100				3
113	登美ヶ丘中学校															10	10	100				3
114	登美ヶ丘南公民館																	100				3
115	平城西小学校 (分散備蓄倉庫)		2,240	720	1,000						18			25	1,250	20	20	100			10	3
116	鶴舞小学校 (分散備蓄倉庫)	720	960		1,500						18			25	500	30	30	100			10	3
117	二名小学校 (分散備蓄倉庫)		1,630		750						18			25	1,250	30	30	100			10	3
118	二名中学校																	100				3
119	青和小学校 (分散備蓄倉庫)	1,200	910		750						18			25	500	30	30	100			10	3
120	二名公民館																	100				3
121	奈良女子大学附属小学校																	100				3
122	富雄北小学校 (分散備蓄倉庫)		1,630		750						18			25	1,250	30	30	100			10	3
123	育英西中学校・高等学校																	100				3
124	富雄公民館																	100				3
125	鳥見小学校 (分散備蓄倉庫)		2,240	720	1,000						18			25	500	30	30	100			10	3
126	田原公民館																	100				3
127	(旧)水間小学校																	100				3
128	田原小学校 (分散備蓄倉庫)		1,440		1,000						18			25	1,250	30	30	100			10	3
129	田原中学校																	100				3
130	柳生小学校 (分散備蓄倉庫)		1,470	360	500						18			25	1,250	20	20	100			10	3
131	柳生公民館邑地分館																	100				3
132	(旧)柳生中学校															10	10	100				3
133	柳生公民館																	100				3
134	柳生地域ふれあい会館																	100				3
135	興東公民館																	100				3
136	(旧)大柳生幼稚園																	100			10	3

NO	備蓄場所	感染症対策用物品			避難所用物品								ブルーシート	その他							
		除菌シート (20枚/袋)	ペーパータオル (200枚/袋)	非接触式体温計	メジャー	養生テープ	蓋付き ごみ箱	発電機	投光器	コードリール	携行缶	オイル		紙おむつ		生理用品	折り畳み ベッド	布団 セット	圧縮 毛布	防災難 燃カー ペット	懐中 電灯
														大人	子ども						
103	近畿大学農学部	4	10	2	1	10	2														
104	県立奈良西養護学校	4	10	2	1	10	2														
105	三碓小学校 (分散備蓄倉庫)	4	10	2	1	10	2	2	4	4	2	2					5	600	20		
106	富雄中学校	4	10	2	1	10	2														
107	登美ヶ丘公民館	4	10	2	1	10	2														
108	登美ヶ丘小学校 (分散備蓄倉庫)	4	10	2	1	10	2	2	4	4	2	2					5	600	10		
109	奈良学園大学登美ヶ丘キャンパス	4	10	2	1	10	2														
110	県立登美ヶ丘高等学校(県立国際高等学校)	4	10	2	1	10	2														
111	東登美ヶ丘小学校 (分散備蓄倉庫)	4	10	2	1	10	2	1	2	2	1	1					5	600	10		
112	登美ヶ丘北中学校	4	10	2	1	10	2														
113	登美ヶ丘中学校	4	10	2	1	10	2														
114	登美ヶ丘南公民館	4	10	2	1	10	2														
115	平城西小学校 (分散備蓄倉庫)	4	10	2	1	10	2	3	6	6	3	3					5	600	20		
116	鶴舞小学校 (分散備蓄倉庫)	4	10	2	1	10	2	1	2	2	1	1					5	600	10		
117	二名小学校 (分散備蓄倉庫)	4	10	2	1	10	2	2	4	4	2	2						600	20		
118	二名中学校	4	10	2	1	10	2														
119	青和小学校 (分散備蓄倉庫)	4	10	2	1	10	2	2	4	4	2	2					5	600	10		
120	二名公民館	4	10	2	1	10	2														
121	奈良女子大学附属小学校	4	10	2	1	10	2														
122	富雄北小学校 (分散備蓄倉庫)	4	10	2	1	10	2	1	2	2	1	1					5	600	10		
123	育英西中学校・高等学校	4	10	2	1	10	2														
124	富雄公民館	4	10	2	1	10	2														
125	鳥見小学校 (分散備蓄倉庫)	4	10	2	1	10	2	2	4	4	2	2					5	600	10		
126	田原公民館	4	10	2	1	10	2														
127	(旧)水間小学校	4	10	2	1	10	2														
128	田原小学校 (分散備蓄倉庫)	4	10	2	1	10	2	4	8	8	4	4					5	600	20		
129	田原中学校	4	10	2	1	10	2														
130	柳生小学校 (分散備蓄倉庫)	4	10	2	1	10	2	5	10	10	5	5					5	600	20		
131	柳生公民館邑地分館	4	10	2	1	10	2														
132	(旧)柳生中学校	4	10	2	1	10	2														
133	柳生公民館	4	10	2	1	10	2														
134	柳生地域ふれあい会館	4	10	2	1	10	2														
135	興東公民館	4	10	2	1	10	2														
136	(旧)大柳生幼稚園	4	10	2	1	10	2														

NO	備蓄場所	非常食等						飲料水		給水袋			トイレ			感染症対策用物品						
		ビスケット	クラッカー	パン	アルファ化米	ベビーセット	液体ミルク	アルミボトル (490ml)	ペットボトル (20)	60	100	150	テント付き 簡易トイレ (車椅子対応)	簡易 トイレ	簡易トイレ 補充セット	テント型 間仕切り	避難所用 敷マット	マスク			手指用 消毒液 (500ml/ 本)	ハンド ソープ (600ml/ 本)
																		成人用 (50枚/箱)	子ども用 (50枚/箱)	幼児用 (50枚/箱)		
食	食	食	食	セット	食	本	本	枚	枚	枚	基	基	固	張	枚	枚	枚	枚	本	本		
137	興東館柳生中学校														40	40	100					3
138	(旧)興東中学校																100					3
139	興東公民館大平尾分館																100					3
140	東里地域ふれあい会館																100					3
141	興東小学校 (分散備蓄倉庫)		720		500						18			25	1,250	20	20	100			10	3
142	興東公民館狭川分館															10	10	100			10	3
143	月ヶ瀬公民館															10	10	100				3
144	月ヶ瀬小中学校及び月ヶ瀬体育館																	100			10	3
145	月ヶ瀬行政センター (分散備蓄倉庫)	600	630		500						30			50	1,750						80	
146	平城西公民館																	100				3
147	神功小学校 (分散備蓄倉庫)		2,240	720	1,000						18			25	500	30	30	100			10	3
148	平城西中学校																	100				3
149	右京小学校 (分散備蓄倉庫)		1,440		750						18			25	1,250	30	30				10	
150	北部会館(市民文化ホール)																	100				3
151	平城東公民館																	100				3
152	朱雀小学校 (分散備蓄倉庫)	600	910		1,250						18			25	500	32	32	100			10	3
153	平城東中学校																	100				3
154	県立平城高等学校																	100				3
155	左京小学校 (分散備蓄倉庫)		1,440		1,500						24			25	1,250	30	30	100			10	3
156	佐保台小学校 (分散備蓄倉庫)		1,920		1,500						18			25	500	32	32	100			10	3
157	(旧)並松小学校 (分散備蓄倉庫)	4,200	960								17			25	500	30	30	100			10	3
158	県立山辺高等学校																	100				3
159	(旧)吐山小学校 (分散備蓄倉庫)	2,040	432								18			25	500	20	20	100			10	3
160	都祁小学校 (分散備蓄倉庫)		720								48			25	1,250	20	20	100			10	3
161	都祁中学校															10	10	100				3
162	都祁公民館																	100				3
163	(旧)六郷小学校 (分散備蓄倉庫)		1,470	360	500						18			25	500	20	20	100			10	3
合計		27,120	73,740	5,040	48,350	220	2,160	15,288	947	8,270	19,836	424	150	1,483	51,260	1,500	1,500	100,000	37,650	15,150	1,500	600

NO	備蓄場所	感染症対策用品			避難所用物品								ブルーシート 枚	その他										
		除菌シート (20枚/袋)	ペーパータオル (200枚/袋)	非接触式体温計	メジャー	養生テープ	蓋付きごみ箱	発電機	投光器	コードリール	携行缶	オイル		紙おむつ		生理用品	折り畳みベッド	布団セット	圧縮毛布	防災難燃カーペット	懐中電灯			
														大人	子ども							枚	枚	セット
袋	袋	個	個	本	個	台	個	個	缶	個	枚	枚	枚	枚	セット	台	セット	枚	枚	個				
137	興東館柳生中学校	4	10	2	1	10	2																	
138	(旧)興東中学校	4	10	2	1	10	2																	
139	興東公民館大平尾分館	4	10	2	1	10	2																	
140	東里地域ふれあい会館	4	10	2	1	10	2																	
141	興東小学校 (分散備蓄倉庫)	4	10	2	1	10	2	7	14	14	7	7						5	600	20				
142	興東公民館狭川分館	4	10	2	1	10	2																	
143	月ヶ瀬公民館	4	10	2	1	10	2																	
144	月ヶ瀬小中学校及び月ヶ瀬体育館	4	10	2	1	10	2																	
145	月ヶ瀬行政センター (分散備蓄倉庫)							3	6	6	3	3								1,500	20			
146	平城西公民館	4	10	2	1	10	2																	
147	神功小学校 (分散備蓄倉庫)	4	10	2	1	10	2	3	6	6	3	3								5	600	20		
148	平城西中学校	4	10	2	1	10	2																	
149	右京小学校 (分散備蓄倉庫)							1	2	2	1	1										500	10	
		4	10	2	1	10	2																	
150	北部会館(市民文化ホール)	4	10	2	1	10	2																	
151	平城東公民館	4	10	2	1	10	2																	
152	朱雀小学校 (分散備蓄倉庫)	4	10	2	1	10	2	3	6	6	3	3								5	600	20		
153	平城東中学校	4	10	2	1	10	2																	
154	県立平城高等学校	4	10	2	1	10	2																	
155	左京小学校 (分散備蓄倉庫)	4	10	2	1	10	2	1	2	2	1	1									5	600	10	
156	佐保台小学校 (分散備蓄倉庫)	4	10	2	1	10	2	1	2	2	1	1									5	600	10	
157	(旧)並松小学校 (分散備蓄倉庫)	4	10	2	1	10	2	1	2	2	1	1									5	600	10	
158	県立山辺高等学校	4	10	2	1	10	2																	
159	(旧)吐山小学校 (分散備蓄倉庫)	4	10	2	1	10	2	1	2	2	1	1									5	600	10	
160	都祁小学校 (分散備蓄倉庫)	4	10	2	1	10	2	2	4	4	2	2										500	20	
161	都祁中学校	4	10	2	1	10	2																	
162	都祁公民館	4	10	2	1	10	2																	
163	(旧)六郷小学校 (分散備蓄倉庫)	4	10	2	1	10	2	1	2	2	1	1										5	600	10
合計		1,500	4,500	330	150	1,500	300	116	228	227	113	111	490	312	1,848	2,580	30	194	35,463	970	831			

9 1. 定員適正化計画の目標と実績の推移及び、正規職員、非正規職員の推移（会計年度任用職員含む）

総合政策部 人事課

※各年度の4.1時点における職員数

（現定員適正化計画の目標と実績の推移）

（人）

区分	H28	H29	H30	H31	R2	R3
目標値	2,735	2,688	2,641	2,594	2,547	2,600
実績値	2,727	2,687	2,718	2,666	2,644	2,585

※ 1 定員適正化計画の職員数は、再任用職員及び任期付職員（短時間）を含まない。

※ 2 R4.4.1時点における定員適正化計画の目標値：2,600人

（正規職員・非正規職員の推移）

（人）

区分		H28	H29	H30	H31	R2	R3
正規職員	正規職員（再任用職員除く）	2,727	2,687	2,718	2,666	2,647	2,587
	再任用職員	333	331	307	310	306	306
	小計	3,060	3,018	3,025	2,976	2,953	2,893
非正規職員	非常勤嘱託職員	429	440	435	441	0	0
	臨時職員	843	898	1,021	1,119	0	0
	パートタイム職員	243	276	335	394	0	0
	会計年度任用職員（フルタイム）	0	0	0	0	1,588	1,705
	会計年度任用職員（パートタイム）	0	0	0	0	207	191
	臨時的任用職員	0	0	0	0	42	47
	小計	1,515	1,614	1,791	1,954	1,837	1,943
	合計	4,575	4,632	4,816	4,930	4,790	4,836

92. 会計年度任用職員の人数(課別・フルタイム・パートタイム別)

総合政策部 人事課
企業局 企業総務課

令和3年4月1日現在(人)

所属名	パートタイム	フルタイム	合計人数
危機管理課	4		4
秘書広報課	3		3
総合政策課	1		1
人事課	14		14
総務課	10		10
総務課保健所・教育総合センター管理室	4		4
法務ガバナンス課	1		1
契約課	1		1
資産管理課	1		1
市民税課	17		17
資産税課	7		7
納税課	8		8
滞納整理課	13		13
市民課	28		28
市民サービスセンター	10		10
マイナンバーカードセンター	22		22
斎苑管理課	1		1
東山霊苑火葬場	8		8
寺山霊苑	3		3
地域づくり推進課	9		9
東寺林連絡所	2		2
東市連絡所	1		1
平城連絡所	1		1
大安寺連絡所	1		1
明治連絡所	1		1
文化振興課	3		3
スポーツ振興課	4		4
共生社会推進課	3		3
共生社会推進課男女共同参画室	7		7
中人権文化センター	1		1
東人権文化センター	2		2
南人権文化センター	1		1
西部出張所総務課	9		9
西部出張所住民課	16		16
月ヶ瀬行政センター総務住民課	2		2
月ヶ瀬行政センター地域振興課	3		3
都祁行政センター総務住民課	2		2
都祁行政センター地域振興課	2		2
東部出張所	2		2
北部出張所	8		8
障がい福祉課	39		39
保護課	21	7	28
長寿福祉課	6		6
国保年金課	34		34
福祉医療課	7		7
介護福祉課	17		17
保育総務課	28		28
富雄南こども園	5	7	12
都祁こども園	10	10	20
左京こども園	6	5	11
都跡こども園	6	7	13
青和こども園	5	5	10
常解こども園	11	9	20
月ヶ瀬こども園	4	4	8
柳生こども園	2	3	5
高円こども園	10	4	14
神功こども園	13	9	22
若草こども園	5	5	10
朱雀こども園	21	14	35
平城こども園	5	5	10

所属名	パートタイム	フルタイム	合計人数
東登美ヶ丘こども園	6	4	10
辰市こども園	9	8	17
学園南こども園	15	13	28
伏見こども園	5	7	12
三笠保育園	6	8	14
春日保育園	15	10	25
都南保育園	5	3	8
伏見保育園	18	14	32
大宮保育園	15	8	23
京西保育園	9	11	20
保育所・幼稚園課	10		10
子ども育成課	12		12
子育て相談課	11		11
子育て相談課子ども発達センター	14		14
児童相談所設置推進課	7		7
医療政策課	13		13
看護専門学校	1		1
健康増進課	15		15
新型コロナウイルスワクチン接種推進課		1	1
母子保健課	42		42
都祁保健センター	1		1
保健・環境検査課	1		1
保健衛生課	6		6
保健予防課	10		10
廃棄物対策課	8		8
リサイクル推進課	17		17
収集課	23		23
まち美化推進課	25		25
環境清美工場	17		17
土地改良清美事務所	2		2
土地改良清美事務所奈良阪処分地管理事務所	1		1
環境政策課	4		4
観光戦略課	4		4
産業政策課	6		6
農政課	4		4
都市計画課	3		3
都市政策課	1		1
JR奈良駅周辺整備事務所	2		2
西大寺駅周辺整備事務所	1		1
公園緑地課	1		1
建築指導課	4		4
住宅課	7		7
土木管理課	4		4
道路インフラ保全課	1		1
道路維持課	11		11
道路維持課土木管理センター	3		3
道路建設課	3		3
河川耕地課	1		1
営繕課	1		1
会計課	4		4
農業委員会事務局	3		3
議会総務課	1		1
一条高等学校	3		3
若草中学校	1		1
平城西中学校	1		1
富雄南中学校	1		1
飛鳥中学校	1		1
平城東中学校	1		1
済美小学校	1		1
平城小学校	1		1

令和3年4月1日現在(人)

所属名	パートタイム	フルタイム	合計人数
明治小学校	1		1
伏見小学校	1		1
富雄南小学校	1		1
富雄北小学校	1		1
田原小学校	1		1
六条小学校	1		1
平城西小学校	1		1
神功小学校	1		1
伏見南小学校	1		1
済美幼稚園	4	2	6
佐保幼稚園	4	1	5
大宮幼稚園	6		6
大安寺幼稚園	3	1	4
明治幼稚園	4	1	5
富雄北幼稚園	6	1	7
鳥見幼稚園	5		5
登美ヶ丘幼稚園	5		5
二名幼稚園	5		5
六条幼稚園	3	1	4
西大寺北幼稚園	3	1	4
富雄第三幼稚園	5	1	6
大安寺西幼稚園	4	1	5
三碓幼稚園	4		4
伏見南幼稚園	6		6
教育政策課	1		1
教育総務課	5		5
教育施設課	2		2
教職員課	5		5
地域教育課	516		516
文化財課	5		5
埋蔵文化財調査センター	3		3
学校教育課	8		8
いじめ防止生徒指導課	13		13
保健給食課	33		33
中央図書館	22		22
西部図書館	20		20
北部図書館	15		15
教育支援・相談課	32		32
総務課	1		1
経営企画課	2		2
企業総務課	5		5
企業出納課	1		1
共同事務推進課	3		3
水道計画課	7		7
給排水課	9		9
水道工務課	2		2
下水道事業課	5		5
送配水管理センター	5		5
	1,705	191	1,896

93. 保健師の人数の推移(過去10年間)と
 中核市で保健所を設置している市との比較(人口10万人あたりの保健師の数)

総合政策部 人事課

①奈良市保健師人数推移

(単位:人)

年度	保健師 職員数
平成24年度	65
平成25年度	64
平成26年度	62
平成27年度	58
平成28年度	56
平成29年度	57
平成30年度	61
令和元年度	65
令和2年度	66
令和3年度	67

①について

※1 各年度4月1日現在

※2 正規職員及び再任用職員の合計

②について

※1 令和3年地方公共団体定員管理調査(総務省実施)による数値

※2 職員数は令和3年4月1日時点

※3 定員管理調査における職種の実態は実際の職種と一部異なる

※4 保健師職員数に助産師を含む(奈良市における助産師は0名)

※5 再任用職員(短時間)を含まない

※6 ※3～6の理由により、①の保健師職員数とは同数ではない

※7 10万人あたり人口は、令和3年1月1日住民基本台帳人口により算出

②中核市との比較

(単位:人)

順位	中核市	人口10万人 あたりの 保健師・助産師 職員数	(参考) 保健師・助産師 職員数
1	松江市	42.8	86
2	鳥取市	39.3	73
3	松本市	35.7	85
4	いわき市	35.2	112
5	甲府市	34.2	64
6	富山市	30.9	128
7	八尾市	29.8	79
8	鹿児島市	28.1	169
9	豊橋市	28.0	105
10	前橋市	27.5	92
11	高松市	26.7	114
12	岐阜市	26.5	108
13	高崎市	26.3	98
14	函館市	26.2	66
15	豊中市	26.1	107
16	福島市	25.8	71
17	船橋市	24.5	158
18	一宮市	24.5	94
19	郡山市	24.3	78
20	吹田市	23.4	88
21	長野市	23.3	87
22	福山市	23.1	108
23	下関市	22.9	59
24	越谷市	22.0	76
25	寝屋川市	21.7	50
26	那覇市	21.5	69
27	佐世保市	21.5	53
28	倉敷市	21.4	103
29	豊田市	21.3	90
30	枚方市	21.3	85
31	高知市	21.2	69
32	宮崎市	21.1	85
33	旭川市	21.1	70
34	大分市	21.1	101
35	高槻市	20.5	72
36	川口市	20.4	124
37	横須賀市	20.4	81
38	久留米市	20.4	62
39	尼崎市	20.1	93
40	岡崎市	19.9	77
41	大津市	19.8	68
42	呉市	19.8	43
43	和歌山市	19.7	72
44	柏市	19.6	84
45	八戸市	19.5	44
46	秋田市	19.0	58
47	川越市	18.7	66
48	青森市	18.7	52
49	西宮市	18.6	90
50	東大阪市	18.5	90
51	山形市	18.5	45
52	明石市	18.1	55
53	奈良市	18.0	64
54	福井市	18.0	47
55	盛岡市	17.8	51
56	宇都宮市	16.7	87
57	金沢市	16.6	75
58	姫路市	16.1	86
59	長崎市	16.0	66
60	水戸市	15.8	43
61	松山市	15.5	79
62	八王子市	14.8	83
	中核市平均	22.7	81

94. 産休・育休・病休者（一般及び精神的別）の推移（過去3年間）

総合政策部 人事課
企業局 企業総務課

病気休暇取得者数

（単位：人）

年度	市長部局等		企業局		消防局	
	全体		全体		全体	
	件数	内、精神疾患	件数	内、精神疾患	件数	内、精神疾患
R1	263	63	17	3	47	2
R2	250	61	18	3	33	4
R3	241	64	16	5	24	2

産休者数

（単位：人）

年度	市長部局等	企業局	消防局
	全体	全体	全体
R1	35	0	0
R2	41	1	0
R3	35	0	1

育休者数

（単位：人）

年度	市長部局等	企業局	消防局
	全体	全体	全体
R1	49	0	2
R2	51	2	2
R3	63	0	1

※1 市長部局等は、教育委員会及び各種委員会を含む

※2 令和3年度については、1月末までの実績

95. 障害者の法定雇用率と本市の状況

(R3.6.1現在)

総合政策部 人事課
企業局 企業総務課

機関名	法定雇用率	実雇用率
奈良市	2.6%	2.66%
奈良市教育委員会	2.5%	1.98%
奈良市企業局	2.6%	3.64%

96. マイナンバーの情報連携の経緯がわかる資料

1. 経緯について

年	月	全体の動き	説明	他機関に情報照会する事務 (例) 児童手当法による児童手当又は特例給付(同法附則第二条第一項に規定する給付をいう。)の支給に関する事務であって主務省令で定めるもの<児童手当>等	他機関に情報照会する事務手続き (例) 認定の請求に係る事実の審査(生計を維持する程度が高い者の確認)<児童手当の現況確認>等	機関間で連携するデータ(特定個人情報(副本)) ※データ標準レイアウトとして定義 (例) 1_住民基本台帳法第七条第四号に規定する事項<住基情報>等
平成29年	7月	情報連携開始(試行運用)	番号法第2条第14項に規定する情報提供ネットワークシステムを用いて、番号法第19条第7号の規定による特定個人情報の提供の求め及び提供を、試行運用として開始。試行運用とは、申請者等から従来通り添付書類の提出を受けたうえで、情報提供ネットワークシステムを用いた情報連携による事務処理を行うことであり、業務の習熟を図るとともに、当該事務処理の結果と従来の添付書類を用いた事務処理の結果との間で齟齬がないか確認・検証すること。 なお、年金機構等に関しては、情報流出事案の影響により、当面の間停止する。	93事務	全1872手続きのうち 本格運用853手続き (対象外は年金関係手続き等) ※平成29年11月13日の本格本番開始以降	60個
	11月	情報連携開始(本格運用)	試行運用として添付書類の提出を求めていたものを、情報提供ネットワークシステムより得られた回答のみで事務処理を行うよう、一部を除き変更。この時点から、本格的な情報連携が開始。			
平成30年	7月	データ標準レイアウト改版(平成30年7月度)	情報連携により機関間で提供される特定個人情報は、毎年6、7月ごろ年次更新として定期的に見直される運用となっている(その他のタイミングでも軽微な修正がなされる)。平成29年7月の試行本番開始後初めての大掛かりな改版を実施。 改版される主な特定個人情報(副本) <データ項目の追加> 2_地方税法その他の地方税に関する法律に基づく条例の規定により算定した税額若しくはその算定の基礎となる事項に関する情報 21_母子及び父子並びに寡婦福祉法による資金の貸付けに関する情報 <特定個人情報の追加> 85_特別児童扶養手当等の支給に関する法律その他の法令による給付の支給に関する情報 <データ項目の削除> 19_児童福祉法による母子生活支援施設における保護の実施に関する情報	94事務	全2296手続きのうち 本格運用1221手続き (対象外は年金関係手続き等) ※平成30年10月9日の情報連携拡充以降	61個
平成31年	4月	年金機構等から地方公共団体等への年金関係の情報連携開始(試行運用)	情報連携が停止されていた年金機構について、体制改善等により停止が解除され、システム開発等の準備が整ったことから、この時点より試行運用を開始。ただし、年金機構等から地方公共団体等への情報照会のみで、地方公共団体等からの照会は、準備が整っていないことから、未実施とされた。			

年	月	全体の動き	説明	他機関に情報照会する事務 (例) 児童手当法による児童手当又は特例給付(同法附則第二条第一項に規定する給付をいう。)の支給に関する事務であって主務省令で定めるもの<児童手当>等	他機関に情報照会する事務手続き (例) 認定の請求に係る事実の審査(生計を維持する程度が高い者の確認)<児童手当の現況確認>等	機関間で連携するデータ(特定個人情報(副本)) ※データ標準レイアウトとして定義 (例) 1_住民基本台帳法第七条第四号に規定する事項<住基情報>等
令和元年	6月	データ標準レイアウト改版(令和元年6月度)	改版される主な特定個人情報(副本) <データ項目の追加> 16_児童扶養手当法による児童扶養手当の支給に関する情報 <データ項目の削除> 31_医療保険各法又は高齢者の医療の確保に関する法律による医療に関する給付の支給又は保険料の徴収に関する情報	96事務	全2230手続きのうち 本格運用2068手続き (対象外は試行運用手続き等) ※令和元年10月30日の年金関係手続の本格運用拡大以降	61個
		地方公共団体等から年金機構等への年金関係の情報連携開始(試行運用)	準備が整ったことにより、地方公共団体等から機構等への照会の試行運用を開始。			
	7月	年金機構等から地方公共団体等への年金関係の情報連携開始(本格運用)	年金機構等から地方公共団体等への情報連携について、本格運用を開始。			
	12月	地方公共団体等から年金機構等への年金関係の情報連携開始(本格運用)	地方公共団体等から年金機構等への情報連携について、本格運用を開始。			
令和2年	6月	データ標準レイアウト改版(令和2年6月度)	改版される主な特定個人情報(副本) <特定個人情報の追加> 86_母子保健法による妊産婦又は乳児若しくは幼児に対する健康診査に関する情報 87_医療保険各法又は高齢者の医療の確保に関する法律による医療に関する給付の支給又は保険料の徴収に関する情報(オンライン資格確認等用)	97事務	<本格運用> 年金関係以外 1221手続き 年金関係 859手続き <試行運用> 年金関係以外 9手続き 年金関係 106手続き	62個
		10月	本格運用の拡大			

年	月	全体の動き	説明	他機関に情報照会する 事務 (例) 児童手当法による児童手当又は特例給付(同法附則第二条第一項に規定する給付をいう。)の支給に関する事務であって主務省令で定めるもの<児童手当>等	他機関に情報照会する 事務手続き (例) 認定の請求に係る事実の審査(生計を維持する程度が高い者の確認)<児童手当の現況確認>等	機関間で連携するデータ (特定個人情報(副本)) ※データ標準レイアウトとして定義 (例) 1_住民基本台帳法第七条第四号に規定する事項<住基情報>等
令和3年	6月	データ標準レイアウト改版 (令和3年6月度)	改版される特定個人情報(副本) <特定個人情報の追加> 88_新型インフルエンザ等対策特別措置法による予防接種の実施に関する情報	98事務	<本格運用> 年金関係以外 1305手続き 年金関係 986手続き <試行運用> 年金関係以外 12手続き 年金関係 34手続き	63個
	10月	本格運用の拡大	試行運用の対象とされていた事務手続きの本格運用開始。			
令和4年	6月	データ標準レイアウト改版 (令和4年6月度)	改版される主な特定個人情報(副本) <特定個人情報の追加> 89_公的給付の支給等の迅速かつ確実な実施のための預貯金口座の登録等に関する法律第三条第三項第一号から第三号までに規定する事項 90_健康増進法による健康増進事業の実施に関する情報(肺がん検診(一次))	(未確定)	(未確定)	(未確定)

2. 今後の予定について

データ標準レイアウトは、毎年、定例的に見直されることとなっており、提供される特定個人情報の追加・削除・変更や、各情報内の項目の変更が実施される予定。

97. 仲川市長就任後の業務の主な民間委託の推移がわかる資料

総務部 財政課

	業務名等	所管課	開始（終了）時期
1 期 目	給食調理業務（伏見・登美ヶ丘・大安寺西・東登美ヶ丘・西大寺北小学校）	保健給食課	H21.8～
	給食調理業務（大宮・佐保川・鳥見・富雄南・富雄第三小学校）	保健給食課	H22.8～
	日常管理業務（高円こども園）	保育総務課	H24.4～
	本庁舎駐車場管理運営業務	資産管理課	H24.5～
	戸籍データ入力業務	市民課	H24.12～
	代表電話交換業務	総務課	H25.1～
	市民課窓口等業務	市民課	H25.3～
	家庭系ごみ収集運搬業務	収集課	H25.4～

	業務名等	所管課	開始（終了）時期
2 期 目	介護認定業務	介護福祉課	H25.10～
	児童手当業務	子ども育成課	H26.4～
	家庭系ごみ収集運搬業務	収集課	H26.4～
	給食調理業務（二名・平城西・佐保・大安寺・伏見南小学校）	保健給食課	H26.8～
	営業業務の包括業務	企業局 経営企画課	H27.4～
	個人住民税課税等業務	市民税課	H27.1～4
	家庭系ごみ収集運搬業務	収集課	H27.5～
	給食調理業務（左京・朱雀・辰市・神功・鶴舞小学校）	保健給食課	H27.8～
	個人住民税・軽自動車税課税等業務	市民税課	H27.10～
	日常管理業務（伏見保育園）	保育総務課	H28.4～
	総務事務業務	人事課	H28.10～R1.9
	管渠関連業務	企業局 下水道事業課	H29.5～

	業務名等	所管課	開始（終了）時期
3 期 目	家庭系ごみ収集運搬業務	収集課	H29.10～
	市民課窓口等業務（業務拡充）	市民課	H31.2～
	施設（用務員）業務（大安寺・明治・二名・伏見南幼稚園、平城・青和・左京こども園）	保育総務課	R2.4～
	家庭系ごみ収集運搬業務	収集課	R2.4～
	再生資源収集運搬業務	リサイクル推進課	R2.4～
	給食調理業務（済美南・佐保台小学校）	保健給食課	R2.4～
	家庭系ごみ収集運搬業務	収集課	R3.4～
	再生資源収集運搬業務	リサイクル推進課	R3.4～
	用務員業務（富雄・三笠中学校）	教育施設課	R3.4～
	給食調理業務（東市・鼓阪北小学校）	保健給食課	R3.4～

	業務名等	所管課	開始（終了）時期
4 期 目	施設（用務員）業務（富雄南こども園）	保育総務課	R4.4～（予定）
	家庭系ごみ収集運搬業務	収集課	R4.4～（予定）
	再生資源収集運搬業務	リサイクル推進課	R4.4～（予定）
	市道明示業務及び地籍調査業務に係る長狭物明示立会業務	土木管理課	R4.4～（予定）
	指定難病業務	保健予防課	R4.6～（予定）
	給食調理業務（ならやま小中学校・明治小学校）	保健給食課	R4.4～（予定）

注・中学校及びこども園給食調理業務については、給食導入と同時に民間委託化のため対象外

（開始校・園と時期 中学校：都跡・富雄南 H25.4～ こども園：富雄南 H21.11～）

・小中学校及び保育園・幼稚園・こども園の用務員業務については、仲川市長就任前より一部業務委託済のため、新規委託のみ掲載

98. 市債残高の推移の詳細がわかる資料（年度ごとの区分と内訳、H25－R4）

総務部 財政課

（単位：円）

区 分	平成25年度末残高	平成26年度末残高	平成27年度末残高	平成28年度末残高	平成29年度末残高	平成30年度末残高	令和元年度末残高	令和2年度末残高	令和3年度末残高 （見込）	令和4年度末残高 （見込）
一般会計 合計	210,506,360,577	209,580,490,668	207,688,272,990	204,668,903,441	200,014,253,486	195,921,853,297	192,319,460,835	193,638,019,387	193,410,119,325	185,970,843,909
普通債 総務	7,406,906,500	7,561,134,551	7,275,240,458	7,262,217,100	6,857,578,320	6,235,174,580	6,275,365,841	8,761,348,900	8,375,448,930	8,559,867,096
地域改善	280,095,807	246,729,824	210,751,530	175,864,333	173,591,233	183,355,442	171,321,165	193,715,262	198,776,588	194,848,000
社会福祉	6,145,103,042	6,470,083,773	6,037,480,880	5,927,569,281	6,168,649,931	6,600,202,477	7,051,933,920	6,840,130,122	7,822,689,162	7,695,987,945
保健衛生	16,092,652,764	15,481,053,362	14,938,171,707	14,902,380,904	14,879,414,584	14,909,447,326	14,746,004,678	15,737,747,637	15,239,428,814	14,492,959,394
商工	1,404,707,000	1,383,729,000	1,290,405,000	1,186,681,000	1,082,657,000	976,333,000	870,009,000	766,053,000	675,651,000	678,665,273
農林	899,481,672	841,509,147	761,338,529	661,679,284	573,815,126	515,953,812	461,590,278	423,244,415	397,935,036	337,728,446
観光	473,070,875	520,685,625	584,940,375	578,853,500	572,477,069	540,195,638	492,291,832	454,249,651	431,126,470	460,861,289
（針テラス移行分）							683,500,000	609,650,000	535,800,000	461,950,000
土木	40,069,425,240	38,594,877,377	36,863,691,024	34,763,327,062	33,084,911,475	31,475,019,105	30,705,544,544	31,070,790,820	32,283,548,820	32,396,314,933
公営住宅	8,130,001,391	7,164,469,920	6,425,205,933	5,636,357,857	4,838,244,392	4,086,344,491	3,414,910,164	2,870,807,230	2,454,121,230	2,117,351,902
消防	2,978,987,496	2,647,133,888	3,247,628,280	2,955,099,439	2,724,676,045	2,461,720,524	2,248,309,293	2,163,052,123	2,007,082,897	1,907,597,619
教育	11,072,605,840	11,519,340,203	12,201,807,723	13,384,506,311	13,357,234,324	13,732,180,844	14,625,365,313	16,156,411,099	16,955,333,674	16,339,901,621
厚生文化	21,756,133,776	20,438,236,366	18,875,897,946	17,517,081,774	16,248,390,424	14,807,712,075	13,210,113,538	11,650,865,750	10,003,147,326	8,660,094,972
辺地	0	0	0	0	0	0	0	0	0	0
災害復旧土木	77,441,254	87,783,293	88,078,331	78,579,255	125,905,445	236,318,470	223,645,166	211,386,471	211,315,471	211,575,671
農林	1,300,000	1,862,817	1,751,233	1,926,951	1,752,366	2,113,087	1,842,646	1,566,025	9,727,025	20,413,866
退職手当	17,105,894,000	18,064,646,000	18,524,233,000	18,727,271,000	17,850,154,000	17,218,797,000	15,971,521,000	14,620,161,000	13,210,967,000	11,801,773,000
猶予特例債							0	468,000,000	0	0
減収補填債	1,939,569,000	1,843,704,000	1,810,044,000	1,826,576,000	1,706,200,000	1,763,887,000	1,729,683,000	2,073,380,000	1,866,191,000	1,646,820,000
減税補填債	5,214,776,423	3,904,664,108	3,356,320,886	2,801,725,335	2,241,680,735	1,755,140,419	1,347,973,680	990,859,606	693,436,606	452,411,606
臨時税収補填債	476,293,244	360,897,080	243,083,436	122,801,649	0	0	0	0	0	0
臨時財政対策債	50,740,365,253	55,301,850,334	58,901,552,719	61,203,205,406	63,667,171,017	65,657,658,007	66,419,685,777	67,001,200,276	70,414,942,276	68,860,221,276
第三セクター等改革推進債	18,241,550,000	17,146,100,000	16,050,650,000	14,955,200,000	13,859,750,000	12,764,300,000	11,668,850,000	10,573,400,000	9,623,450,000	8,673,500,000

99. 財政調整基金の推移の詳細がわかる資料(年度ごとの変化の要因と残高額、H24-R3)

総務部 財政課

(単位:千円)

年度	積立額		取崩額	年度末残高 (3月末時点)	変化の要因
		うち歳計剰余金			
平成24年度	50,774	50,000	840,000	491,965	平成23年度繰入金として当初予算755,200千円、補正予算300,000千円計上のうち840,000千円取崩(出納整理期間中)
平成25年度	40,592	40,000	0	532,557	—
平成26年度	250,744	250,000	0	783,301	—
平成27年度	30,852	30,000	0	814,153	—
平成28年度	1,200,708	1,200,000	0	2,014,861	—
平成29年度	250,588	250,000	424,754	1,840,695	平成28年度繰入金として当初予算124,754千円、補正予算300,000千円計上の合計424,754千円取崩(出納整理期間中)
平成30年度	250,179	250,000	300,000	1,790,874	平成29年度繰入金として補正予算300,000千円計上の300,000千円取崩(出納整理期間中)
令和元年度	250,150	250,000	607,794	1,433,230	平成30年度繰入金として補正予算607,794千円計上の607,794千円取崩(出納整理期間中)
令和2年度	400,054	400,000	0	1,833,284	—
令和3年度 (見込)	1,807,245	1,400,000	0	3,640,529	令和2年度近鉄大和西大寺駅南側市有地売払収入407,211千円を積立(出納整理期間中)

※歳計剰余金、市有地売払収入分の積立以外の積立額は利息相当分

100. 女性職員の育休取得率および生理休暇取得率

総合政策部 人事課
企業局 企業総務課

○育休

	単位	H28	H29	H30	R1	R2
育児休業取得者	人	26	39	36	42	31
対象者(※1)	人	26	39	36	42	31
取得率	%	100	100	100	100	100

※1:対象者は当該年度中に新たに育児休業が取得可能となった職員

○生理休暇

	単位	H28	H29	H30	R1	R2
職員数(※2)	人	2,727	2,687	2,718	2,666	2,647
うち、女性職員数	人	978	980	1,023	1,011	1,027
申請件数(※3)	件	253	251	257	188	160

※2:全部局(市長部局等、教育委員会、企業局、消防局)の正規職員、任期付職員(フル・短)の合計人数

※3:庶務事務システムによる特別休暇等申請(休暇種別「生理休暇」)の申請に基づく、のべ申請数

101. 管理職の男女別の職員の数(職位別)(過去5年間)

総合政策部 人事課
企業局 企業総務課

※各年度4月1日現在

※単位:人

◆平成29年度

	部長級			次長級			課長級			主幹級			課長補佐級			管理職計		
	女	男	全体	女	男	全体	女	男	全体	女	男	全体	女	男	全体	女	男	全体
市長部局等	2	18	20	6	29	35	13	77	90	25	19	44	48	140	188	94	283	377
教育委員会	0	2	2	0	1	1	4	10	14	13	3	16	23	14	37	40	30	70
企業局	0	3	3	0	2	2	0	12	12	0	5	5	5	24	29	5	46	51
計	2	23	25	6	32	38	17	99	116	38	27	65	76	178	254	139	359	498

◆平成30年度

	部長級			次長級			課長級			主幹級			課長補佐級			管理職計		
	女	男	全体	女	男	全体	女	男	全体	女	男	全体	女	男	全体	女	男	全体
市長部局等	2	17	19	7	21	28	15	78	93	26	14	40	53	139	192	103	269	372
教育委員会	0	2	2	1	2	3	2	11	13	6	1	7	17	13	30	26	29	55
企業局	0	3	3	0	3	3	0	10	10	0	4	4	5	26	31	5	46	51
計	2	22	24	8	26	34	17	99	116	32	19	51	75	178	253	134	344	478

◆平成31年度

	部長級			次長級			課長級			主幹級			課長補佐級			管理職計		
	女	男	全体	女	男	全体	女	男	全体	女	男	全体	女	男	全体	女	男	全体
市長部局等	1	15	16	6	17	23	17	65	82	28	12	40	45	153	198	97	262	359
教育委員会	0	1	1	1	3	4	0	10	10	12	1	13	19	11	30	32	26	58
企業局	0	2	2	0	3	3	0	8	8	0	5	5	5	24	29	5	42	47
計	1	18	19	7	23	30	17	83	100	40	18	58	69	188	257	134	330	464

◆令和2年度

	部長級			次長級			課長級			主幹級			課長補佐級			管理職計		
	女	男	全体	女	男	全体	女	男	全体	女	男	全体	女	男	全体	女	男	全体
市長部局等	3	14	17	7	21	28	14	65	79	27	11	38	49	146	195	100	257	357
教育委員会	0	1	1	1	3	4	3	8	11	13	2	15	14	13	27	31	27	58
企業局	0	2	2	0	4	4	0	7	7	0	5	5	6	21	27	6	39	45
計	3	17	20	8	28	36	17	80	97	40	18	58	69	180	249	137	323	460

◆令和3年度

	部長級			次長級			課長級			主幹級			課長補佐級			管理職計		
	女	男	全体	女	男	全体	女	男	全体	女	男	全体	女	男	全体	女	男	全体
市長部局等	4	13	17	5	20	25	16	64	80	24	9	33	58	142	200	107	248	355
教育委員会	0	1	1	1	3	4	4	8	12	13	2	15	15	12	27	33	26	59
企業局	0	2	2	0	5	5	0	8	8	0	5	5	6	25	31	6	45	51
計	4	16	20	6	28	34	20	80	100	37	16	53	79	179	258	146	319	465

102. 放課後児童支援員・保育士等の処遇改善臨時特例事業を活用した処遇改善の詳細がわかる資料
 (対象および人数、改善内容、公立・民間別、正規・非正規別、予算額)

総合政策部 人事課
 子ども未来部 保育総務課
 子ども未来部 保育所・幼稚園課
 教育部 地域教育課

		改善内容	人数 (R4.2.1現在)		R4予算額 (千円)	
公立	正規職員	放課後児童支援員等	該当職員なし		—	
		保育教育士等	実施しない		—	
	非正規職員	放課後児童支援員等	543人	(内) 月額	145人	48,000
				(内) 時間額	398人	
	保育教育士等	483人	(内) 月額	182人	50,000	
			(内) 日額	23人		
			(内) 時間額	278人		
民間	委託バンビーホーム 放課後児童支援員等	・国の実施要綱の基準のとおり ※補助単価11,000円(月額)×賃金改善対象者数× 事業実施月数	39人		5,148	
	民間放課後児童支援 員等	・奈良市放課後児童支援員等処遇改善臨時特例事業補助 金交付要領の基準のとおり ※補助単価11,000円(月額)×賃金改善対象者数× 事業実施月数	35人		4,620	
	保育士等	・奈良市保育士・幼稚園教諭等処遇改善臨時特例事業 補助金交付要領の基準のとおり ※施設種別・地域・定員・年齢別補助基準額(月額) ×年齢別平均利用児童数×事業実施月数	1,023人		205,684	

※公立の放課後児童支援員等には、放課後児童支援員、放課後児童支援補助者、巡回支援員を含む。

※公立の保育教育士等には、保育教育士、保育補助者、特別支援教育支援員、看護師、用務員、給食調理員、事務補助を含む。

103. 1件100万円以上の補助金(令和4年度、令和3年度)

部名 危機管理監

(単位:千円)

課名	補助金名称	令和4年度	令和3年度
		事業費	事業費
危機管理課	奈良地区防犯協議会事業補助金	2,500	2,500
危機管理課	奈良西地区防犯協議会事業補助金	2,000	2,000
危機管理課	奈良市から暴力をなくす推進協議会事業補助金	1,000	1,000
危機管理課	防犯カメラ設置補助金	3,000	3,000

103. 1件100万円以上の補助金(令和4年度、令和3年度)

部名 総務部

(単位:千円)

課 名	補助金名称	R4年度	R3年度
		事業費	事業費
財政課	奈良市総合財団運営補助金	61,593	68,293
財政課	奈良市外郭団体改革支援補助金	21,244	7,746
財政課	奈良市病院事業会計補助金	36,579	36,582
財政課	奈良市水道事業会計補助金	127,287	135,991
財政課	奈良市下水道事業会計補助金	852,960	971,674

103. 1件100万円以上の補助金(令和4年度、令和3年度)

部名 市民部

(単位:千円)

課名	補助金名称	令和4年度	令和3年度
		事業費	事業費
斎苑管理課	奈良市新斎苑建設に係る地域活性化対策土地改良整備事業補助金	67,400	82,140
斎苑管理課	奈良市新斎苑建設に係る地域活性化対策地域集会所建築費補助金	54,139	6,980
斎苑管理課	(仮称)環境保全対策助成金	10,500	0
地域づくり推進課	奈良市一般コミュニティ助成事業補助金	7,800	9,200
地域づくり推進課	奈良市地域集会所建築費補助金	14,745	0
文化振興課	文化振興補助金	15,248	8,700
文化振興課	奈良市心のふるさと応援寄附魅力発信パートナー団体支援補助金 (R3年度は奈良市心のふるさと応援寄附なら国際映画祭支援補助金)	11,033	15,209
スポーツ振興課	奈良市スポーツ協会運営補助金	4,000	4,000

課 名	補助金名称	令和4年度	令和3年度
		事業費	事業費
スポーツ振興課	Top Sports City奈良 補助金	4,042	3,144
共生社会推進課	奈良市地域婦人団体連絡協議会運営補助金	1,000	900
共生社会推進課	奈良市人権教育推進協議会運営補助金	1,458	1,458
月ヶ瀬行政センター 地域振興課	まちづくり振興補助金	1,700	1,700
月ヶ瀬行政センター 地域振興課	月ヶ瀬梅溪景観補助金	7,000	1,000
都祁行政センター地 域振興課	都祁まちづくり協議会補助金	3,500	3,500

103. 1件100万円以上の補助金(令和4年度、令和3年度)

部名 福祉部

(単位:千円)

課名	補助金名称	令和4年度	令和3年度
		事業費	事業費
福祉政策課	奈良市社会福祉協議会補助金	49,968	57,558
福祉政策課	社会福祉法人利子補給金	2,962	3,608
福祉政策課	奈良市民生児童委員協議会連合会活動補助金	1,880	1,880
福祉政策課	奈良市地区民生委員・児童委員協議会活動補助金	9,200	9,200
福祉政策課	生活困窮者自立支援金	109,500	0
福祉政策課	認知症啓発補助 (介護保険特別会計)	1,000	0
障がい福祉課	奈良市障害者福祉施設整備費補助金	59,159	4,614
障がい福祉課	奈良市福祉団体補助金	1,080	1,008

課名	補助金名称	令和4年度	令和3年度
		事業費	事業費
長寿福祉課	奈良市遺族会補助金	2,200	2,200
長寿福祉課	奈良市万年青年クラブ等活動費補助金	16,903	18,503
介護福祉課	奈良県介護保険低所得利用者対策事業補助金	1,655	1,655
介護福祉課	軽費老人ホームサービス提供費補助金	316,000	316,000

103. 1件100万円以上の補助金(令和4年度、令和3年度)

部名 子ども未来部

(単位:千円)

課名	補助金名称	令和4年度	令和3年度
		事業費	事業費
子ども政策課	奈良市公私連携幼保施設引継保育費用補助金	8,184	19,404
子ども政策課	保育所施設整備費補助金	6,923	0
保育所・幼稚園課	私立幼稚園預かり保育事業補助金	4,000	4,700
保育所・幼稚園課	私立幼稚園2歳児受入推進事業補助金	2,756	2,756
保育所・幼稚園課	保育士試験による資格取得支援事業補助金	1,500	1,500
保育所・幼稚園課	民間保育所等運営費補助金(保育所)	430,000	405,000
保育所・幼稚園課	民間保育所等運営費補助金(小規模保育事業)	12,390	13,988
保育所・幼稚園課	民間保育所等運営費補助金(認定こども園)	300,000	291,800

課名	補助金名称	令和4年度	令和3年度
		事業費	事業費
保育所・幼稚園課	民間保育所等施設整備費補助金	184,311	0
保育所・幼稚園課	私立幼稚園運営費補助金	20,562	21,461
保育所・幼稚園課	保育士等処遇改善臨時特例補助金	102,842	0
子ども育成課	支援対象児童等見守り強化事業補助金	20,000	20,000
子ども育成課	民間児童館活動事業補助金	2,500	2,500
子ども育成課	母子家庭等自立支援給付金	58,130	54,948
子育て相談課	社会的養護従事者処遇改善臨時特例補助金	1,308	0
児童相談所設置推進課	社会的養護従事者処遇改善臨時特例補助金	1,243	0
児童相談所設置推進課	養子縁組民間機関支援補助金	3,070	0
児童相談所設置推進課	子どもセンター建設に係る地域活性化対策私道整備事業補助金	9,300	0

103. 1件100万円以上の補助金(令和4年度、令和3年度)

部名 健康医療部

(単位:千円)

課名	補助金名称	令和4年度	令和3年度
		事業費	事業費
医療政策課	奈良市公的・私的医療機関救急患者受入事業補助金	44,200	44,200
母子保健課	妊婦PCR検査費用補助金	9,600	45,320
保健衛生課	奈良市飼い主のいない猫不妊去勢手術補助金	2,400	2,400
保健予防課	結核定期健康診断補助金	2,918	2,816

103. 1件100万円以上の補助金(令和4年度、令和3年度)

部名 環境部

(単位:千円)

課名	補助金名称	令和4年度	令和3年度
		事業費	事業費
廃棄物対策課	奈良市生ごみ処理機器購入助成金	2,160	2,160
土地改良清美事務所	事業推進及び環境保全対策助成金	10,000	10,000
土地改良清美事務所	岩屋地区南部土地改良清美事業対策協議会助成金	6,700	9,000

103. 1件100万円以上の補助金(令和4年度、令和3年度)

部名 観光経済部

(単位:千円)

課名	補助金名称	令和4年度	令和3年度
		事業費	事業費
観光戦略課	公益社団法人奈良市観光協会補助金	180,000	180,400
観光戦略課	修学旅行生「奈良旅行」支援金	60,000	60,000
観光戦略課	世界観光機関(UNWTO) アジア太平洋センター運営補助金	3,885	3,885
観光戦略課	バサラ祭り開催補助金	1,500	1,500
観光戦略課	なら燈花会開催補助金	10,000	10,000
観光戦略課	しあわせ回廊なら瑠璃絵開催補助金	8,000	8,000
観光戦略課	柳生観光協会補助金	3,000	3,000
観光戦略課	奈良YMCA善意通訳協会(EGG)補助金	1,103	1,103
観光戦略課	なら・観光ボランティアガイドの会補助金	2,853	2,853

課 名	補助金名称	令和4年度	令和3年度
		事業費	事業費
観光戦略課	旅館組合事業補助金	2,800	2,800
奈良町にぎわい課	奈良町都市景観形成地区保存整備事業補助金	10,000	13,878
奈良町にぎわい課	歴史的風致形成建造物保存整備事業補助金	20,000	20,000
産業政策課	奈良市シルバー人材センター運営補助金	12,330	12,330
産業政策課	中小企業勤労者福利厚生事業補助金	26,002	26,002
産業政策課	新しい生活様式対応事業補助金	2,000	0
産業政策課	奈良商工会議所事業補助金	7,000	6,000
産業政策課	奈良商工会議所青年部事業補助金	2,000	2,000
産業政策課	奈良東商工会事業補助金	5,000	5,800
産業政策課	まちなかバル事業補助金	2,000	0

課名	補助金名称	令和4年度	令和3年度
		事業費	事業費
産業政策課	移住支援補助金	5,000	5,000
産業政策課	奈良伝統工芸の人づくり奨励金	4,080	4,200
産業政策課	サテライトオフィス設置推進補助金	26,000	6,000
産業政策課	シェアオフィス設置運営補助金	3,000	10,000
産業政策課	ふるさと起業家支援補助金	1,500	1,350
農政課	奈良県農業共済組合事業補助金	1,885	2,146
農政課	有害鳥獣駆除事業補助金	4,700	4,700
農政課	鹿害防止柵設置事業補助金	9,700	9,700
農政課	有害鳥獣捕獲施設等設置事業補助金	4,500	4,500
農政課	有害鳥獣捕獲駆除奨励補助金	2,750	2,750

課 名	補助金名称	令和4年度	令和3年度
		事業費	事業費
農政課	鳥獣被害防止対策事業補助金	1,514	1,514
農政課	農業次世代人材投資事業	46,500	13,500
農政課	機構集積協力金	8,976	1,504
農政課	経営体育成支援事業	13,050	13,050
農政課	集落営農活性化プロジェクト促進事業	21,500	0
農政課	国営造営施設管理体制整備促進事業補助金	2,678	2,678
農政課	奈良市森林組合育成補助金	2,000	2,000
農政課	都・森林組合育成補助金	3,000	3,000
農政課	県産材促進事業補助金	3,150	3,325
農政課	間伐特別対策補助金	10,500	10,500

103. 1件100万円以上の補助金(令和4年度、令和3年度)

部名 都市整備部

(単位:千円)

課名	補助金名称	令和4年度	令和3年度
		事業費	事業費
都市政策課	(仮称)タクシー事業者燃油価格高騰対策支援金	8,150	0
都市政策課	(仮称)路線バス事業者燃油価格高騰対策支援金	52,900	0
建築指導課	既存住宅・特定既存耐震不適格建築物耐震診断補助金	2,924	2,924
建築指導課	既存木造住宅耐震改修工事補助金	2,000	2,000
建築指導課	既存ブロック塀等撤去費補助金	3,000	3,000
住宅課	奈良市特定空家等除却費用補助金	3,300	3,300
住宅課	奈良市空き家・町家バンク活用住宅支援補助金 ※令和3年度事業費に奈良町にぎわい課分も含む	5,500	5,500

103. 1件100万円以上の補助金(令和4年度、令和3年度)

部名 建設部

(単位:千円)

課名	補助金名称	令和4年度	令和3年度
		事業費	事業費
道路維持課	奈良市私道整備事業補助金	5,000	4,000
河川耕地課	市単独土地改良整備事業補助金	6,300	6,300

103. 1件100万円以上の補助金(令和4年度、令和3年度)

部名 教育部

(単位:千円)

課 名	補助金名称	令和4年度	令和3年度
		事業費	事業費
地域教育課	奈良市放課後児童健全育成事業補助金	45,069	29,995
地域教育課	奈良市PTA連合会運営補助金	1,200	1,200
地域教育課	中・高校生留学補助金(仮称)	1,500	2,000
文化財課	指定文化財補助金	68,000	68,000
学校教育課	全国中学校体育大会及び近畿中学校総合体育大会派遣補助金	1,300	1,300
学校教育課	奈良市教育協議会運営補助金	1,000	1,000
いじめ防止生徒指導課	奈良市子どもの悩み相談事業補助金	1,200	1,200
一条高等学校	全国高等学校総合体育大会派遣補助金	1,000	1,000

課 名	補助金名称	令和4年度	令和3年度
		事業費	事業費
一条高等学校	高等学校全国大会派遣補助金	1,000	1,000

103. 1件100万円以上の補助金(令和4年度、令和3年度)

部名 消防局

(単位:千円)

課名	補助金名称	令和4年度	令和3年度
		事業費	事業費
予防課	奈良市女性防災クラブ等活動助成金	3,933	3,937

103. 1件100万円以上の補助金(令和4年度、令和3年度)

部名 各種委員会

(単位:千円)

課名	補助金名称	令和4年度	令和3年度
		事業費	事業費
議会総務課	政務活動費	31,920	32,200

103. 1件100万円以上の補助金(令和4年度、令和3年度)

部名 企業局

(単位:千円)

課名	補助金名称	令和4年度	令和3年度
		事業費	事業費
給排水課	水洗便所設備費助成金	1,000	1,500
水道工務課	鉛給水管布設替事業補助金	3,440	3,440
下水道事業課	浄化槽設置整備助成金	6,882	7,432

104. 令和4年3月定例会に提案されている債務負担行為のうち新規分における、債務負担行為の提案理由、各年度予算の配分予定額がわかる資料

総務部 財政課

(単位:千円)

会計	事項	課名	提案理由	限度額	期間	各年度の配分予定額
一般会計	防犯カメラ電柱添架料	危機管理課	防犯カメラ設置に伴うNTT電柱への添架料について、5年間の契約が必要となるため	528	令和4年度から令和8年度まで	令和5年度 132 令和6年度 132 令和7年度 132 令和8年度 132
一般会計	マイナポータルシステム利用料	情報政策課	マイナポータルびったりサービス(自治体側システム)アカウント利用に係る契約を令和4年度中に行い、令和5年4月から執行するため	350	令和4年度から令和5年度まで	令和5年度 350
一般会計	情報システム機器廃棄委託	情報政策課	令和4年度に賃貸借契約が終了するパソコンのハードディスクの破壊を伴う廃棄について、2カ年度にわたる業務期間を予定しているため	1,881	令和4年度から令和5年度まで	令和5年度 1,881
一般会計	奈良市鴻ノ池陸上競技場備品購入経費	スポーツ振興課	鴻ノ池陸上競技場の第1種公認継続に伴い必要となる競技用備品を陸上競技場の改修工事に合わせて購入するため	10,000	令和4年度から令和5年度まで	令和5年度 10,000
一般会計	奈良市鴻ノ池陸上競技場改修工事	スポーツ振興課	鴻ノ池陸上競技場の第1種公認継続のため主競技場(トラック等)について、2カ年度にわたる改修工事を実施するため	194,000	令和4年度から令和5年度まで	令和5年度 194,000
一般会計	急速充電器保守点検業務委託	環境政策課	電気自動車の急速充電器の保守点検について、令和4年度中に契約するが、業務完了が令和5年度になるため	388	令和4年度から令和5年度まで	令和5年度 388
一般会計	災害時通信用IP無線機賃借料	危機管理課	災害時に使用するIP無線機について、5年間の契約とするため	27,758	令和4年度から令和9年度まで	令和5年度 5,948 令和6年度 5,948 令和7年度 5,948 令和8年度 5,948 令和9年度 3,966
一般会計	奈良市ならまちセンター外壁改修工事	文化振興課	ならまちセンター外壁改修について、2カ年度にわたる工期を予定しているため	140,000	令和4年度から令和5年度まで	令和5年度 140,000
一般会計	奈良市ならまちセンター非常用蓄電池更新工事	文化振興課	ならまちセンター非常用蓄電池の更新について、2カ年度にわたる工期を予定しているため	27,000	令和4年度から令和5年度まで	令和5年度 27,000
一般会計	奈良市ならまちセンタートイレ改修工事	文化振興課	ならまちセンタートイレ改修について、2カ年度にわたる工期を予定しているため	12,000	令和4年度から令和5年度まで	令和5年度 12,000
一般会計	奈良市ならまちセンター高圧受電設備改修工事	文化振興課	ならまちセンター高圧受電設備の改修について、2カ年度にわたる工期を予定しているため	2,000	令和4年度から令和5年度まで	令和5年度 2,000

会計	事項	課名	提案理由	限度額	期間	各年度の配分予定額
一般会計	奈良市ならまちセンター空調設備改修工事	文化振興課	ならまちセンター空調設備改修について、2カ年度にわたる工期を予定しているため	1,300	令和4年度から令和5年度まで	令和5年度 1,300
一般会計	税額通知書印刷等経費	市民税課	令和5年4月以降に送付する市県民税及び軽自動車税の税額通知書印刷・封入封緘等について、令和4年度中に業者選定を行うため	17,000	令和4年度から令和5年度まで	令和5年度 17,000
一般会計	知事及び県議会議員選挙費	選挙管理委員会事務局	令和5年4月に行われる選挙に係るポスター掲示場設営・撤去解体業務委託等の契約を令和4年度中に行うため	52,000	令和4年度から令和5年度まで	令和5年度 52,000
一般会計	行旅死亡人葬祭委託	保護課	行旅死亡人の葬祭委託について、令和4年度中に業者選定を行うため	2,194	令和4年度から令和5年度まで	令和5年度 2,194
一般会計	こども園・保育園給食食材調達経費	保育総務課	市立園における給食食材(米)調達について、令和4年度から2カ年度にわたる契約を行うため	3,000	令和4年度から令和5年度まで	令和5年度 3,000
一般会計	こども園・保育園給食調理員等検便手数料	保育総務課	市立園における給食調理員等の検便について、業者選定・契約を令和4年度中に行い、令和5年4月から執行するため	600	令和4年度から令和5年度まで	令和5年度 600
一般会計	こども園給食調理業務委託	保育総務課	市立こども園の給食調理業務について、業者選定・契約を令和4年度中に行い、令和5年4月から執行するため	80,000	令和4年度から令和5年度まで	令和5年度 80,000
一般会計	私立認定こども園施設整備費補助事業	保育所・幼稚園課	極楽坊あすかこども園の整備事業の工期が2カ年度にわたるため	357,783	令和4年度から令和5年度まで	令和5年度 357,783
一般会計	放課後児童健全育成事業団体傷害保険料	地域教育課	バンビーホームが加入する団体傷害保険について、業者選定を令和4年度中に行い、令和5年4月から執行するため	3,400	令和4年度から令和5年度まで	令和5年度 3,400
一般会計	がん検診受診券印刷等経費	健康増進課	令和5年6月末に送付する検診パスポートの印刷について、令和4年度中に業者選定を行うため	4,000	令和4年度から令和5年度まで	令和5年度 4,000
一般会計	家庭系ごみ収集運搬業務委託	環境政策課	家庭系ごみ収集運搬業務を5年間民間業者に委託するため	284,000	令和4年度から令和9年度まで	令和5年度 56,800 令和6年度 56,800 令和7年度 56,800 令和8年度 56,800 令和9年度 56,800
一般会計	最終処分地浸出水処理用薬品購入経費	土地改良清美事務所	最終処分場からの浸出水処理用薬品の購入について、業者選定・契約を令和4年度中に行い、令和5年4月から執行するため	21,000	令和4年度から令和5年度まで	令和5年度 21,000
一般会計	最終処分地濃縮塩運搬処理業務委託	土地改良清美事務所	最終処分場からの浸出水処理で生じる濃縮塩の運搬処理業務委託について、業者選定・契約を令和4年度中に行い、令和5年4月から執行するため	75,000	令和4年度から令和5年度まで	令和5年度 75,000
一般会計	環境清美工場焼却炉管理用薬品購入経費	環境清美工場	ごみの焼却に必要な薬品の購入について、業者選定・契約を令和4年度中に行い、令和5年4月から執行するため	93,000	令和4年度から令和5年度まで	令和5年度 93,000

会計	事項	課名	提案理由	限度額	期間	各年度の配分予定額
一般会計	環境清美工場ごみ投入クレーン運転管理業務委託	環境清美工場	焼却炉へのごみ投入クレーンの運転管理業務委託について、業者選定・契約を令和4年度中に行い、令和5年4月から執行するため	25,500	令和4年度から令和5年度まで	令和5年度 25,500
一般会計	環境清美工場焼却灰等運搬業務委託	環境清美工場	焼却灰等の運搬業務委託について、業者選定・契約を令和4年度中に行い、令和5年4月から執行するため	20,000	令和4年度から令和5年度まで	令和5年度 20,000
一般会計	環境清美工場高圧洗浄機賃借料	環境清美工場	焼却炉の清掃用高圧洗浄機の賃貸借について、業者選定・契約を令和4年度中に行い、令和5年4月から執行するため	750	令和4年度から令和5年度まで	令和5年度 750
一般会計	環境清美工場ばい煙等測定分析手数料	環境清美工場	環境清美工場のばい煙等の測定分析について、業者選定・契約を令和4年度中に行い、令和5年4月から執行するため	8,400	令和4年度から令和5年度まで	令和5年度 8,400
一般会計	環境清美工場排ガス等ダイオキシン類測定分析手数料	環境清美工場	環境清美工場のダイオキシン類の測定分析について、業者選定・契約を令和4年度中に行い、令和5年4月から執行するため	7,000	令和4年度から令和5年度まで	令和5年度 7,000
一般会計	衛生浄化センター浄化処理用薬品購入経費	廃棄物対策課	し尿処理に必要な薬品の購入について、業者選定・契約を令和4年度中に行い、令和5年4月から執行するため	15,000	令和4年度から令和5年度まで	令和5年度 15,000
一般会計	衛生浄化センター生活環境等測定手数料	廃棄物対策課	振動や臭気等の生活環境等の測定について、業者選定・契約を令和4年度中に行い、令和5年4月から執行するため	2,400	令和4年度から令和5年度まで	令和5年度 2,400
一般会計	橋梁長寿命化修繕・耐震補強工事現場技術業務委託	道路インフラ保全課	橋梁長寿命化修繕等の工事現場技術業務について、令和4年度中に業者選定・契約を行い、令和5年4月から委託するため	15,000	令和4年度から令和5年度まで	令和5年度 15,000
一般会計	1号跨道橋ほか2橋長寿命化修繕・耐震補強工事	道路インフラ保全課	跨道橋の長寿命化修繕等について、令和4年度から令和5年度までの2カ年度にわたる工事を実施するため	172,000	令和4年度から令和5年度まで	令和5年度 172,000
一般会計	都市計画道路網検証業務委託	都市計画課	今後のまちづくりに対応した都市計画道路網の検証業務について2カ年度にわたって委託するため	11,000	令和4年度から令和5年度まで	令和5年度 11,000
一般会計	都市計画マスタープラン改訂業務委託	都市計画課	都市計画マスタープランの改訂業務を2カ年度にわたって委託するため	8,000	令和4年度から令和5年度まで	令和5年度 8,000
一般会計	立地適正化計画策定業務委託	都市政策課	立地適正化計画の策定業務を2カ年度にわたって委託するため	3,000	令和4年度から令和5年度まで	令和5年度 3,000
一般会計	八条・大安寺周辺地区まちづくり検討調査業務委託	JR新駅周辺整備推進課	八条・大安寺周辺地区まちづくりにおける整備区域の事業計画策定業務を2カ年度にわたって委託するため	140,000	令和4年度から令和5年度まで	令和5年度 140,000
一般会計	大和中央道(敷島工区)街路整備工事	道路建設課	大和中央道(敷島工区)街路整備について、令和4年度から令和5年度までの2カ年度にわたる工事を実施するため	200,000	令和4年度から令和5年度まで	令和5年度 200,000
一般会計	空き家総合窓口業務委託	住宅課	空き家・町家に関する総合窓口業務を3年間民間事業者へ委託するため	10,967	令和4年度から令和7年度まで	令和5年度 4,898 令和6年度 4,898 令和7年度 1,171

会計	事項	課名	提案理由	限度額	期間	各年度の配分予定額
一般会計	感染性廃棄物収集運搬手数料	救急課	感染性廃棄物収集運搬について、業者選定・契約を令和4年度中に行い、令和5年度4月から執行するため	2,492	令和4年度から令和5年度まで	令和5年度 2,492
一般会計	田原小中学校スクールバス運行業務委託	教育総務課	田原小中学校区のスクールバス運行業務委託について、業者選定・契約を令和4年度中に行い、令和5年4月から執行するため	7,000	令和4年度から令和5年度まで	令和5年度 7,000
一般会計	児童用防犯ブザー購入経費	いじめ防止生徒指導課	令和5年4月初旬に市立小学校の新入学生に配付する防犯ブザーの購入について、令和4年度中に業者選定・契約を行うため	1,200	令和4年度から令和5年度まで	令和5年度 1,200
一般会計	一条高等学校・中学校校舎建設事業	一条高等学校	一条高等学校・中学校の校舎新築工事、既設校舎改築工事について、令和4年度から令和6年度にわたる工事を実施するため	3,250,000	令和4年度から令和6年度まで	令和5年度 2,380,000 令和6年度 870,000
一般会計	埋蔵文化財調査センター清掃業務委託	文化財課	埋蔵文化財調査センターの清掃業務委託について、業者選定・契約を令和4年度中に行い、令和5年4月から執行するため	1,386	令和4年度から令和5年度まで	令和5年度 1,386
一般会計	学校給食献立印刷経費	保健給食課	学校給食の献立印刷業務について、業者選定・契約を令和4年度中に行い、令和5年4月から執行するため	2,000	令和4年度から令和5年度まで	令和5年度 2,000
一般会計	学校給食調理員等検便手数料	保健給食課	学校給食調理員等の検便について、業者選定・契約を令和4年度中に行い、令和5年4月から執行するため	1,200	令和4年度から令和5年度まで	令和5年度 1,200
一般会計	学校給食食材調達経費	保健給食課	令和5年4・5月分の学校給食を提供するにあたり、業者選定・契約を令和4年度中に行うため	104,415	令和4年度から令和5年度まで	令和5年度 104,415
一般会計	東部地域学校給食食材配送業務委託	保健給食課	東部地域の学校及び学校給食センターへの食材配送業務について、業者選定・契約を令和4年度中に行い、令和5年4月から執行するため	5,500	令和4年度から令和5年度まで	令和5年度 5,500
一般会計	指定管理者による奈良市伏見地域ふれあい会館の管理に要する経費	地域づくり推進課	伏見地域ふれあい会館の管理のため	協定に基づき決定した指定期間中における管理に要する額	令和4年度から令和5年度まで	令和5年度 限度額に同じ
一般会計	指定管理者による奈良市明治地域ふれあい会館の管理に要する経費	地域づくり推進課	明治地域ふれあい会館の管理のため	協定に基づき決定した指定期間中における管理に要する額	令和4年度から令和5年度まで	令和5年度 限度額に同じ
国民健康保険特別会計	国民健康保険証印刷等経費	国保年金課	令和5年7月に送付する更新（一斉送付）分の保険証の印刷・封入封緘等について、令和4年度中に業者選定・契約を行うため	5,500	令和4年度から令和5年度まで	令和5年度 5,500
国民健康保険特別会計	国民健康保険料通知書印刷等経費	国保年金課	令和5年6月に送付する保険料通知書の印刷・封入封緘等について、令和4年度中に業者選定・契約を行うため	8,100	令和4年度から令和5年度まで	令和5年度 8,100
国民健康保険特別会計	特定健康診査受診券印刷等経費	国保年金課	令和5年6月に送付する健康診査受診券の印刷・封入封緘等について、令和4年度中に業者選定・契約を行うため	2,000	令和4年度から令和5年度まで	令和5年度 2,000
介護保険特別会計	介護保険事業計画等策定業務委託	介護福祉課	介護保険事業計画等の策定業務を2カ年度にわたって委託するため	8,300	令和4年度から令和5年度まで	令和5年度 8,300

会 計	事 項	課 名	提案理由	限 度 額	期 間	各年度の配分予定額
介護保険 特別会計	介護保険料通知書印刷等経費	介護福祉課	令和5年6月に送付する保険料通知書の印刷・封入封緘等について、令和4年度中に業者選定・契約を行うため	8,500	令和4年度から 令和5年度まで	令和5年度 8,500
介護保険 特別会計	シルバーハウジング生活援助員派遣事業	長寿福祉課	シルバーハウジングへの生活援助員派遣について、業者選定・契約を令和4年度中に行い、令和5年4月から執行するため	4,471	令和4年度から 令和5年度まで	令和5年度 4,471
後期高齢者医療 特別会計	後期高齢者医療保険料通知書印刷等経費	福祉医療課	令和5年7月に送付する保険料通知書の印刷・封入封緘等について、令和4年度中に業者選定・契約を行うため	4,300	令和4年度から 令和5年度まで	令和5年度 4,300
後期高齢者医療 特別会計	後期高齢者健康診査受診券印刷等経費	福祉医療課	令和5年6月に送付する健康診査受診券の印刷・封入封緘等について、令和4年度中に業者選定・契約を行うため	2,000	令和4年度から 令和5年度まで	令和5年度 2,000

105.市立園の保育教育士の時間外労働時間(園毎・各月平均と最大値、2021年1月～12月)

総合政策部 人事課

園名	項目 (【】内は単位)	R3.1	R3.2	R3.3	R3.4	R3.5	R3.6	R3.7	R3.8	R3.9	R3.10	R3.11	R3.12
富雄南こども園	時間外【時間】	0.0	3.0	14.0	6.5	1.0	17.5	10.3	1.3	7.2	13.0	5.5	31.8
	職員数【人】	7	7	7	7	7	7	7	7	7	7	7	7
	一人あたり月平均【時間】	0.0	0.4	2.0	0.9	0.1	2.5	1.5	0.2	1.0	1.9	0.8	4.5
	最大値【時間】	0.0	2.0	5.8	2.5	1.0	6.3	8.3	1.3	3.8	7.8	1.5	7.3
都祁こども園	時間外【時間】	23.5	69.4	48.3	43.3	22.2	50.1	43.0	13.3	51.5	54.8	23.0	36.3
	職員数【人】	10	10	10	9	9	9	9	9	9	9	9	9
	一人あたり月平均【時間】	2.4	6.9	4.8	4.8	2.5	5.6	4.8	1.5	5.7	6.1	2.6	4.0
	最大値【時間】	4.8	17.0	9.3	8.8	7.0	15.0	17.0	4.3	14.6	15.6	9.0	12.1
左京こども園	時間外【時間】	17.0	39.3	59.8	12.8	26.0	35.8	29.3	2.5	31.5	110.5	50.0	78.8
	職員数【人】	6	6	6	6	6	6	6	6	6	6	6	6
	一人あたり月平均【時間】	2.8	6.5	10.0	2.1	4.3	6.0	4.9	0.4	5.3	18.4	8.3	13.1
	最大値【時間】	4.0	10.8	19.8	4.0	6.5	9.5	8.3	1.5	8.5	29.0	13.0	21.0
都跡こども園	時間外【時間】	39.0	52.5	66.0	52.0	37.5	42.0	33.0	30.0	40.5	45.5	58.5	37.3
	職員数【人】	7	7	7	6	6	6	6	6	6	6	6	6
	一人あたり月平均【時間】	5.6	7.5	9.4	8.7	6.3	7.0	5.5	5.0	6.8	7.6	9.8	6.2
	最大値【時間】	8.0	10.0	13.0	11.0	9.0	9.5	8.0	8.0	9.0	11.0	13.0	8.9
青和こども園	時間外【時間】	8.0	2.0	58.0	24.0	20.0	26.0	20.0	0.0	15.0	30.0	59.7	1.0
	職員数【人】	5	5	5	5	5	5	5	5	5	5	5	5
	一人あたり月平均【時間】	1.6	0.4	11.6	4.8	4.0	5.2	4.0	0.0	3.0	6.0	11.9	0.2
	最大値【時間】	3.0	1.0	14.0	7.0	4.0	8.0	4.0	0.0	3.0	10.0	16.0	1.0
帯解こども園	時間外【時間】	40.3	60.9	60.3	95.5	76.8	91.7	6.8	9.5	34.0	130.7	35.4	94.5
	職員数【人】	11	11	11	12	12	12	12	12	12	12	12	12
	一人あたり月平均【時間】	3.7	5.5	5.5	8.0	6.4	7.6	0.6	0.8	2.8	10.9	3.0	7.9
	最大値【時間】	12.5	17.2	21.5	20.0	13.0	19.5	3.0	3.3	7.0	22.6	11.8	14.0
月ヶ瀬こども園	時間外【時間】	0.0	0.0	7.3	2.3	0.0	0.0	0.0	1.0	0.8	0.0	6.8	0.0
	職員数【人】	3	3	3	3	3	3	3	3	3	3	3	3
	一人あたり月平均【時間】	0.0	0.0	2.4	0.8	0.0	0.0	0.0	0.3	0.3	0.0	2.3	0.0
	最大値【時間】	0.0	0.0	3.3	1.7	0.0	0.0	0.0	1.0	0.8	0.0	3.0	0.0
柳生こども園	時間外【時間】	21.5	27.8	10.5	16.0	22.3	20.8	7.5	7.8	9.3	10.5	13.0	12.0
	職員数【人】	3	3	3	2	2	2	2	2	2	2	2	2
	一人あたり月平均【時間】	7.2	9.3	3.5	8.0	11.1	10.4	3.8	3.9	4.6	5.3	6.5	6.0
	最大値【時間】	8.8	11.3	4.5	8.3	14.0	12.0	4.8	7.8	9.3	10.5	13.0	12.0
高円こども園	時間外【時間】	20.0	47.5	61.3	85.8	27.5	51.0	28.3	30.0	42.0	56.3	46.0	51.8
	職員数【人】	13	13	13	13	13	13	13	13	13	13	13	13
	一人あたり月平均【時間】	1.5	3.7	4.7	6.6	2.1	3.9	2.2	2.3	3.2	4.3	3.5	4.0
	最大値【時間】	5.3	6.8	8.3	11.3	5.0	9.8	5.8	4.8	6.5	7.8	6.8	8.3

園名	項目（【】内は単位）	R3.1	R3.2	R3.3	R3.4	R3.5	R3.6	R3.7	R3.8	R3.9	R3.10	R3.11	R3.12
神功こども園	時間外【時間】	16.3	34.9	42.8	36.3	28.7	44.4	37.5	5.3	29.0	52.7	48.7	62.0
	職員数【人】	22	22	22	21	21	21	21	21	21	21	21	21
	一人あたり月平均【時間】	0.7	1.6	1.9	1.7	1.4	2.1	1.8	0.3	1.4	2.5	2.3	3.0
	最大値【時間】	3.5	8.3	13.5	12.0	6.2	10.5	15.5	2.0	11.5	11.0	9.8	17.0
若草こども園	時間外【時間】	14.0	29.2	23.5	63.3	18.8	23.8	3.5	10.0	9.0	53.0	20.8	42.0
	職員数【人】	10	10	10	10	10	10	10	10	10	10	10	10
	一人あたり月平均【時間】	1.4	2.9	2.4	6.3	1.9	2.4	0.4	1.0	0.9	5.3	2.1	4.2
	最大値【時間】	5.3	6.5	5.0	17.3	8.0	5.8	3.5	3.5	3.5	9.3	7.5	9.3
朱雀こども園	時間外【時間】	91.9	87.8	140.3	63.9	42.0	43.0	48.7	26.2	40.0	114.4	51.2	58.5
	職員数【人】	20	20	20	26	26	26	26	26	26	26	26	26
	一人あたり月平均【時間】	4.6	4.4	7.0	2.5	1.6	1.7	1.9	1.0	1.5	4.4	2.0	2.3
	最大値【時間】	16.8	13.8	16.8	6.8	6.8	8.5	4.8	5.3	7.8	11.8	9.3	10.5
平城こども園	時間外【時間】	61.9	31.8	82.8	58.7	10.0	16.3	3.5	6.8	17.1	40.3	47.3	87.7
	職員数【人】	6	6	6	4	4	4	4	4	4	4	4	4
	一人あたり月平均【時間】	10.3	5.3	13.8	14.7	2.5	4.1	0.9	1.7	4.3	10.1	11.8	21.9
	最大値【時間】	15.6	11.8	18.3	20.2	8.3	5.3	2.3	2.5	7.8	13.0	16.2	27.3
東登美ヶ丘こども園	時間外【時間】	6.0	7.5	8.0	2.0	2.0	18.5	0.0	0.0	1.5	11.8	10.0	1.0
	職員数【人】	5	5	5	4	4	4	4	4	4	4	4	4
	一人あたり月平均【時間】	1.2	1.5	1.6	0.5	0.5	4.6	0.0	0.0	0.4	2.9	2.5	0.3
	最大値【時間】	2.0	3.0	3.5	2.0	1.0	8.0	0.0	0.0	1.5	4.5	3.0	1.0
辰市こども園	時間外【時間】	65.3	73.3	74.3	71.0	70.0	19.3	26.8	8.8	23.4	74.7	15.8	104.6
	職員数【人】	17	17	17	22	22	22	22	22	22	22	22	22
	一人あたり月平均【時間】	3.8	4.3	4.4	3.2	3.2	0.9	1.2	0.4	1.1	3.4	0.7	4.8
	最大値【時間】	11.5	12.5	11.3	10.4	13.1	3.8	7.5	2.8	4.6	13.0	4.5	12.3
学園南こども園	時間外【時間】	21.5	49.0	127.6	31.5	20.3	65.5	34.0	20.3	33.4	76.7	69.5	82.5
	職員数【人】	23	23	23	24	24	24	24	24	24	24	24	24
	一人あたり月平均【時間】	0.9	2.1	5.5	1.3	0.8	2.7	1.4	0.8	1.4	3.2	2.9	3.4
	最大値【時間】	5.0	11.8	13.3	6.8	7.0	12.8	5.8	7.8	7.8	13.5	14.0	12.0
伏見こども園	時間外【時間】	24.5	49.0	38.0	50.0	41.0	72.0	34.5	43.0	24.0	32.0	62.0	31.0
	職員数【人】	6	6	6	5	5	5	5	5	5	5	5	5
	一人あたり月平均【時間】	4.1	8.2	6.3	10.0	8.2	14.4	6.9	8.6	4.8	6.4	12.4	6.2
	最大値【時間】	13.0	14.0	14.5	10.0	10.0	16.0	8.5	9.5	5.0	7.0	13.0	7.0
三笠保育園	時間外【時間】	8.8	15.0	9.0	82.1	9.7	7.5	12.3	8.5	10.0	36.6	8.9	40.5
	職員数【人】	11	11	11	11	11	11	11	11	11	11	11	11
	一人あたり月平均【時間】	0.8	1.4	0.8	7.5	0.9	0.7	1.1	0.8	0.9	3.3	0.8	3.7
	最大値【時間】	7.0	5.5	8.0	20.8	7.2	7.5	8.0	6.5	7.0	12.1	6.5	12.5
春日保育園	時間外【時間】	10.0	18.5	34.8	36.7	13.0	8.3	3.5	3.3	7.3	15.6	34.3	31.8
	職員数【人】	17	17	17	18	18	18	18	18	18	18	18	18
	一人あたり月平均【時間】	0.6	1.1	2.0	2.0	0.7	0.5	0.2	0.2	0.4	0.9	1.9	1.8
	最大値【時間】	5.8	9.3	6.8	6.3	3.5	3.5	2.3	2.8	3.5	2.5	4.9	4.8

園名	項目（【】内は単位）	R3.1	R3.2	R3.3	R3.4	R3.5	R3.6	R3.7	R3.8	R3.9	R3.10	R3.11	R3.12
都南保育園	時間外【時間】	20.3	3.6	24.0	44.7	3.5	17.1	23.3	15.7	17.1	38.8	14.8	38.3
	職員数【人】	8	8	8	9	9	9	9	9	9	9	9	9
	一人あたり月平均【時間】	2.5	0.4	3.0	5.0	0.4	1.9	2.6	1.7	1.9	4.3	1.6	4.3
	最大値【時間】	6.3	2.3	5.5	13.4	2.3	8.7	6.8	4.4	5.8	8.6	5.3	8.3
伏見保育園	時間外【時間】	71.0	8.5	63.3	24.3	2.8	15.6	16.5	29.6	15.4	51.3	37.0	89.6
	職員数【人】	17	17	17	18	18	18	18	18	18	18	18	18
	一人あたり月平均【時間】	4.2	0.5	3.7	1.3	0.2	0.9	0.9	1.6	0.9	2.8	2.1	5.0
	最大値【時間】	9.2	3.8	7.8	6.5	1.0	3.3	3.8	6.5	3.7	5.5	7.8	11.8
大宮保育園	時間外【時間】	21.2	36.9	53.3	43.8	14.3	50.5	24.4	18.8	38.7	68.8	24.2	96.8
	職員数【人】	21	21	21	20	20	20	20	20	20	20	20	20
	一人あたり月平均【時間】	1.0	1.8	2.5	2.2	0.7	2.5	1.2	0.9	1.9	3.4	1.2	4.8
	最大値【時間】	3.7	7.6	5.3	6.0	3.0	9.0	6.8	3.0	11.1	6.4	3.3	9.8
京西保育園	時間外【時間】	67.3	30.8	71.3	51.3	28.0	32.3	26.8	27.0	37.5	71.9	37.5	67.5
	職員数【人】	13	13	13	15	15	15	15	15	15	15	15	15
	一人あたり月平均【時間】	5.2	2.4	5.5	3.4	1.9	2.2	1.8	1.8	2.5	4.8	2.5	4.5
	最大値【時間】	15.3	12.5	21.5	23.8	18.0	19.0	14.0	20.0	20.0	22.8	23.8	25.5
富雄保育園 ※R3.4.1から民間移管	時間外【時間】	11.8	43.0	30.6									
	職員数【人】	15	15	15									
	一人あたり月平均【時間】	0.8	2.9	2.0									
	最大値【時間】	5.0	18.5	8.5									
飛鳥幼稚園 ※R3.3.31をもって閉園	時間外【時間】	0.0	0.0	11.0									
	職員数【人】	1	1	1									
	一人あたり月平均【時間】	0.0	0.0	11.0									
	最大値【時間】	0.0	0.0	11.0									
済美幼稚園	時間外【時間】	6.5	0.0	7.8	7.8	7.3	11.0	4.0	0.0	3.0	16.0	9.3	5.0
	職員数【人】	1	1	1	1	1	1	1	1	1	1	1	1
	一人あたり月平均【時間】	6.5	0.0	7.8	7.8	7.3	11.0	4.0	0.0	3.0	16.0	9.3	5.0
	最大値【時間】	6.5	0.0	7.8	7.8	7.3	11.0	4.0	0.0	3.0	16.0	9.3	5.0
佐保幼稚園	時間外【時間】	1.0	4.0	2.0	3.0	3.0	3.0	2.0	2.3	3.0	3.0	5.0	1.0
	職員数【人】	1	1	1	2	2	2	2	2	2	2	2	2
	一人あたり月平均【時間】	1.0	4.0	2.0	1.5	1.5	1.5	1.0	1.1	1.5	1.5	2.5	0.5
	最大値【時間】	1.0	4.0	2.0	3.0	3.0	3.0	2.0	2.3	3.0	3.0	5.0	1.0
大宮幼稚園	時間外【時間】	0.0	0.0	9.0	2.0	0.0	0.0	0.0	0.0	4.0	0.0	1.3	0.0
	職員数【人】	2	2	2	3	3	3	3	3	3	3	3	3
	一人あたり月平均【時間】	0.0	0.0	4.5	0.7	0.0	0.0	0.0	0.0	1.3	0.0	0.4	0.0
	最大値【時間】	0.0	0.0	9.0	1.0	0.0	0.0	0.0	0.0	2.0	0.0	1.3	0.0
大安寺幼稚園	時間外【時間】	6.3	9.3	19.0	4.8	7.8	6.3	7.0	1.0	3.3	6.3	14.8	7.3
	職員数【人】	2	2	2	1	1	1	1	1	1	1	1	1
	一人あたり月平均【時間】	3.1	4.6	9.5	4.8	7.8	6.3	7.0	1.0	3.3	6.3	14.8	7.3
	最大値【時間】	3.3	4.7	10.3	4.8	7.8	6.3	7.0	1.0	3.3	6.3	14.8	7.3

園名	項目（【】内は単位）	R3.1	R3.2	R3.3	R3.4	R3.5	R3.6	R3.7	R3.8	R3.9	R3.10	R3.11	R3.12
明治幼稚園	時間外【時間】	0.0	2.3	4.4	0.0	0.8	1.0	2.0	0.0	2.0	10.0	10.0	0.0
	職員数【人】	1	1	1	1	1	1	1	1	1	1	1	1
	一人あたり月平均【時間】	0.0	2.3	4.4	0.0	0.8	1.0	2.0	0.0	2.0	10.0	10.0	0.0
	最大値【時間】	0.0	2.3	4.4	0.0	0.8	1.0	2.0	0.0	2.0	10.0	10.0	0.0
富雄北幼稚園	時間外【時間】	3.2	7.0	17.8	0.0	0.0	0.0	0.0	3.0	2.0	1.0	6.0	4.7
	職員数【人】	4	4	4	2	2	2	2	2	2	2	2	2
	一人あたり月平均【時間】	0.8	1.8	4.4	0.0	0.0	0.0	0.0	1.5	1.0	0.5	3.0	2.3
	最大値【時間】	2.2	3.0	6.3	0.0	0.0	0.0	0.0	3.0	2.0	1.0	6.0	4.7
鳥見幼稚園	時間外【時間】	16.8	25.6	37.3	14.2	19.6	21.7	19.4	0.0	20.8	25.1	43.3	40.3
	職員数【人】	2	2	2	2	2	2	2	2	2	2	2	2
	一人あたり月平均【時間】	8.4	12.8	18.6	7.1	9.8	10.8	9.7	0.0	10.4	12.5	21.7	20.2
	最大値【時間】	8.4	12.9	18.7	7.1	10.2	10.9	11.2	0.0	10.4	13.5	22.6	20.2
登美ヶ丘幼稚園	時間外【時間】	0.0	6.0	9.5	9.6	7.7	5.4	5.5	0.0	4.2	11.4	9.0	12.7
	職員数【人】	1	1	1	1	1	1	1	1	1	1	1	1
	一人あたり月平均【時間】	0.0	6.0	9.5	9.6	7.7	5.4	5.5	0.0	4.2	11.4	9.0	12.7
	最大値【時間】	0.0	6.0	9.5	9.6	7.7	5.4	5.5	0.0	4.2	11.4	9.0	12.7
二名幼稚園	時間外【時間】	14.0	16.8	6.5	0.0	0.0	2.5	2.0	0.0	0.0	7.5	0.0	0.0
	職員数【人】	2	2	2	2	2	2	2	2	2	2	2	2
	一人あたり月平均【時間】	7.0	8.4	3.3	0.0	0.0	1.3	1.0	0.0	0.0	3.8	0.0	0.0
	最大値【時間】	7.0	12.0	5.3	0.0	0.0	1.8	1.3	0.0	0.0	5.3	0.0	0.0
六条幼稚園	時間外【時間】	6.5	15.2	6.9	7.8	13.5	8.8	4.5	2.0	7.5	5.0	25.5	3.0
	職員数【人】	2	2	2	2	2	2	2	2	2	2	2	2
	一人あたり月平均【時間】	3.3	7.6	3.5	3.9	6.8	4.4	2.3	1.0	3.8	2.5	12.8	1.5
	最大値【時間】	6.5	15.2	6.9	7.8	13.5	8.8	4.5	2.0	7.5	5.0	25.5	3.0
西大寺北幼稚園	時間外【時間】	0.0	0.0	21.5	5.0	1.0	7.0	3.0	0.0	3.8	8.5	10.8	2.0
	職員数【人】	2	2	2	1	1	1	1	1	1	1	1	1
	一人あたり月平均【時間】	0.0	0.0	10.8	5.0	1.0	7.0	3.0	0.0	3.8	8.5	10.8	2.0
	最大値【時間】	0.0	0.0	11.5	5.0	1.0	7.0	3.0	0.0	3.8	8.5	10.8	2.0
富雄第三幼稚園	時間外【時間】	0.0	1.0	0.5	0.0	0.0	0.0	0.0	0.0	0.0	0.0	2.0	0.0
	職員数【人】	2	2	2	2	2	2	2	2	2	2	2	2
	一人あたり月平均【時間】	0.0	0.5	0.3	0.0	0.0	0.0	0.0	0.0	0.0	0.0	1.0	0.0
	最大値【時間】	0.0	1.0	0.5	0.0	0.0	0.0	0.0	0.0	0.0	0.0	2.0	0.0
大安寺西幼稚園	時間外【時間】	1.0	7.0	7.5	2.0	3.5	1.0	1.0	0.0	4.0	1.5	8.8	3.3
	職員数【人】	1	1	1	1	1	1	1	1	1	1	1	1
	一人あたり月平均【時間】	1.0	7.0	7.5	2.0	3.5	1.0	1.0	0.0	4.0	1.5	8.8	3.3
	最大値【時間】	1.0	7.0	7.5	2.0	3.5	1.0	1.0	0.0	4.0	1.5	8.8	3.3
三碓幼稚園	時間外【時間】	7.5	15.0	15.0	1.0	1.0	6.5	0.0	0.0	0.0	8.5	16.3	1.0
	職員数【人】	1	1	1	1	1	1	1	1	1	1	1	1
	一人あたり月平均【時間】	7.5	15.0	15.0	1.0	1.0	6.5	0.0	0.0	0.0	8.5	16.3	1.0
	最大値【時間】	7.5	15.0	15.0	1.0	1.0	6.5	0.0	0.0	0.0	8.5	16.3	1.0

園名	項目（【】内は単位）	R3.1	R3.2	R3.3	R3.4	R3.5	R3.6	R3.7	R3.8	R3.9	R3.10	R3.11	R3.12
伏見南幼稚園	時間外【時間】	11.0	18.0	17.0	9.1	16.0	16.0	17.0	0.0	12.0	22.0	24.0	23.3
	職員数【人】	2	2	2	2	2	2	2	2	2	2	2	2
	一人あたり月平均【時間】	5.5	9.0	8.5	4.5	8.0	8.0	8.5	0.0	6.0	11.0	12.0	11.6
	最大値【時間】	5.5	9.0	10.0	5.1	8.0	9.0	8.5	0.0	6.0	11.0	12.0	12.0
合計	時間外【時間】	754.7	948.1	1401.3	1063.7	618.2	858.8	540.6	326.5	604.6	1315.4	965.5	1280.6
	職員数【人】	303	303	303	294	294	294	294	294	294	294	294	294
	一人あたり月平均【時間】	2.5	3.1	4.6	3.6	2.1	2.9	1.8	1.1	2.1	4.5	3.3	4.4
	最大値【時間】	16.8	18.5	21.5	23.8	18.0	19.5	17.0	20.0	20.0	29.0	25.5	27.3

※職員数は各月1日時点の人数

※対象職員は管理職を除く一般職及び任期付職員

※小数第二位を四捨五入した値

106. 健康医療部各課毎の時間外労働時間(1人あたりの月平均と最大値、2020年1月～2022年1月)

総合政策部 人事課

課名	項目(【】内は単位)	R1(2021)年度			R2(2020)年度										R3(2021)年度											
		R2.1	R2.2	R2.3	R2.4	R2.5	R2.6	R2.7	R2.8	R2.9	R2.10	R2.11	R2.12	R3.1	R3.2	R3.3	R3.4	R3.5	R3.6	R3.7	R3.8	R3.9	R3.10	R3.11	R3.12	R4.1
医療政策課	時間外【時間】	150.1	158.8	177.7	391.0	504.0	147.0	114.0	187.1	101.9	58.4	81.3	123.8	183.6	160.4	183.6	602.4	497.6	117.3	168.3	352.3	228.3	71.0	38.2	71.4	345.1
	職員数【人】	9	9	9	10	19	10	10	10	10	10	10	10	10	12	12	12	11	10	9	9	9	10	10	10	10
	一人あたり月平均【時間】	16.7	17.6	19.7	39.1	26.5	14.7	11.4	18.7	10.2	5.8	8.1	12.4	18.4	13.4	15.3	50.2	45.2	11.7	18.7	39.1	25.4	7.1	3.8	7.1	34.5
	最大値【時間】	44.4	44.3	44.3	95.0	87.4	44.9	29.9	44.4	31.4	19.7	22.1	39.2	29.4	40.7	29.8	97.9	85.4	44.7	74.5	71.5	59.5	20.1	13.0	18.1	70.8
健康増進課	時間外【時間】	154.6	96.6	167.7	164.0	103.0	61.0	110.0	172.8	168.8	188.0	165.2	155.7	194.2	213.3	894.4	564.4	726.1	412.9	386.3	342.0	228.4	154.7	201.6	129.3	393.5
	職員数【人】	19	19	19	19	19	19	19	19	18	18	18	16	16	18	23	16	14	14	16	16	16	16	16	16	16
	一人あたり月平均【時間】	8.1	5.1	8.8	8.6	5.4	3.2	5.8	9.1	9.4	10.4	9.2	9.7	12.1	11.8	38.9	35.3	51.9	29.5	24.1	21.4	14.3	9.7	12.6	8.1	24.6
	最大値【時間】	37.9	23.8	28.3	31.0	26.5	19.0	26.8	37.0	30.0	32.0	47.4	25.4	29.9	53.8	99.5	119.5	176.3	154.3	134.5	59.5	42.5	42.8	26.4	20.8	61.7
新型コロナウイルスワクチン接種推進課	時間外【時間】																917.9	1340.7	3160.6	3426.2	2152.3	1615.9	1486.1	1045.1	545.3	959.3
	職員数【人】																8	8	12	30	29	29	28	27	27	22
	一人あたり月平均【時間】																114.7	167.6	263.4	114.2	74.2	55.7	53.1	38.7	20.2	43.6
	最大値【時間】																138.2	208.2	295.0	203.6	172.2	128.5	119.8	82.8	71.7	90.8
母子保健課	時間外【時間】	143.7	227.3	301.2	247.0	231.0	201.0	275.0	404.3	235.2	175.8	358.6	205.8	246.3	277.1	317.0	996.0	920.1	318.8	532.5	540.7	276.3	236.3	210.9	185.3	396.1
	職員数【人】	31	31	31	32	32	32	32	32	32	32	32	27	27	28	28	31	26	26	31	31	31	31	31	29	28
	一人あたり月平均【時間】	4.6	7.3	9.7	7.7	7.2	6.3	8.6	12.6	7.4	5.5	11.2	7.6	9.1	9.9	11.3	32.1	35.4	12.3	17.2	17.4	8.9	7.6	6.8	6.4	14.1
	最大値【時間】	23.0	22.8	43.5	50.5	20.3	21.0	39.5	55.7	20.8	29.0	58.1	22.3	22.8	32.8	44.8	105.8	69.4	49.0	61.1	47.0	26.3	30.2	24.1	27.7	55.3
保健・環境検査課	時間外【時間】	9.9	28.9	63.9	188.0	132.0	59.0	218.0	206.6	142.0	132.6	194.5	243.1	252.8	128.8	184.7	536.2	466.8	147.5	212.6	426.9	276.1	120.9	66.9	106.7	379.8
	職員数【人】	11	11	11	11	13	13	12	12	12	12	12	12	12	12	12	11	11	11	11	11	11	11	11	11	11
	一人あたり月平均【時間】	0.9	2.6	5.8	17.1	10.2	4.5	18.2	17.2	11.8	11.0	16.2	20.3	21.1	10.7	15.4	48.7	42.4	13.4	19.3	38.8	25.1	11.0	6.1	9.7	34.5
	最大値【時間】	3.5	8.0	13.6	24.7	23.1	18.6	56.3	55.0	24.0	26.7	50.2	50.7	53.2	27.6	34.3	98.9	69.0	38.3	38.8	72.3	48.3	24.7	14.0	22.1	96.2
保健衛生課	時間外【時間】	88.8	120.7	174.2	170.0	140.0	69.0	209.0	256.8	196.4	151.1	253.1	196.6	305.8	141.9	349.6	614.7	495.5	267.6	355.9	371.8	227.2	144.2	98.4	165.6	391.7
	職員数【人】	19	19	19	20	20	20	20	20	20	20	20	20	20	20	20	20	20	20	20	20	20	20	20	20	20
	一人あたり月平均【時間】	4.7	6.4	9.2	8.5	7.0	3.5	10.5	12.8	9.8	7.6	12.7	9.8	15.3	7.1	17.5	30.7	24.8	13.4	17.8	18.6	11.4	7.2	4.9	8.3	19.6
	最大値【時間】	18.0	23.3	28.0	33.0	20.5	28.7	55.7	89.8	29.7	23.0	50.4	31.3	82.0	22.8	55.7	118.5	51.9	47.7	48.8	56.5	33.6	35.0	21.4	27.8	61.8
保健予防課	時間外【時間】	178.3	282.8	662.4	1131.0	634.0	417.0	1066.0	1215.1	685.5	808.6	1398.2	2406.5	2618.7	1415.4	1330.6	2429.8	2443.8	1154.5	1000.1	2359.9	1416.6	398.5	340.4	366.3	2411.4
	職員数【人】	20	20	20	20	22	22	20	20	21	21	21	28	30	38	33	22	40	37	23	23	27	21	21	21	21
	一人あたり月平均【時間】	8.9	14.1	33.1	56.6	28.8	19.0	53.3	60.8	32.6	38.5	66.6	85.9	87.3	37.2	40.3	110.4	61.1	31.2	43.5	102.6	52.5	19.0	16.2	17.4	114.8
	最大値【時間】	31.3	94.8	146.6	149.9	89.0	98.3	185.2	170.0	96.3	120.1	178.3	195.6	178.3	119.1	123.1	201.2	119.8	70.5	82.8	171.7	119.8	52.0	40.3	48.3	156.2
健康医療部合計	時間外【時間】	725.4	915.1	1546.9	2291.0	1744.0	954.0	1992.0	2442.7	1529.9	1514.4	2450.9	3331.5	3801.3	2337.0	3259.8	6661.3	6890.6	5579.2	6081.8	6545.7	4268.7	2611.6	2001.4	1570.0	5276.9
	職員数【人】	109	109	109	112	125	116	113	113	113	113	113	113	115	128	128	120	130	130	140	139	143	137	136	134	128
	一人あたり月平均【時間】	6.7	8.4	14.2	20.5	14.0	8.2	17.6	21.6	13.5	13.4	21.7	29.5	33.1	18.3	25.5	55.5	53.0	42.9	43.4	47.1	29.9	19.1	14.7	11.7	41.2
	最大値【時間】	44.4	94.8	146.6	149.9	89.0	98.3	185.2	170.0	96.3	120.1	178.3	195.6	178.3	119.1	123.1	201.2	208.2	295.0	203.6	172.2	128.5	119.8	82.8	71.7	156.2

※職員数は各月1日時点の人数(兼務・事務従事含む)

※対象職員は管理職を除く一般職及び任期付職員(兼務・事務従事含む)

※小数第二位を四捨五入した値

107. 医療的ケア児支援の詳細がわかる資料

(支援の現状、予算措置で見込む支援数、看護師配置の現状と増員予定数、予算額及び内訳、公立民間別支援体制、12月補正含む)

福祉部 障がい福祉課
 子ども未来部 保育総務課
 子ども未来部 保育所・幼稚園課
 健康医療部 保健予防課
 教育部 教育支援・相談課

①支援の現状

(R4. 2. 1現在)

長期療養児（内、医療的ケアが必要な児）						
総数		就学児		未就学児		
56	32	地域校	特別支援学校	24	就園児	未就園児
		4	28		4	20

②予算措置で見込む支援数

		対象児童数（見込）	配置予定
市立	保育所	1人	看護師2人（パートタイム会計年度任用職員）
	認定こども園	1人	看護師2人（パートタイム会計年度任用職員）
	幼稚園	1人	看護師1人（パートタイム会計年度任用職員）
民間	保育所	1人	看護師1人
	認定こども園	2人	看護師2人
市立	小学校	2人	看護師2人（パートタイム会計年度任用職員）

③看護師配置の現状と増員予定数

		R3対象在園児数	看護師（医療的ケア児対応）配置の現状	R4増員予定数
市立	保育所	0人	看護師0人	2人
	認定こども園	3人	看護師3人（正規職員）	2人
	幼稚園	1人	看護師1人（正規職員）※認定こども園と兼務	1人
民間	保育所	0人	看護師0人	1人
	認定こども園	0人	看護師0人	2人
市立	小学校	2人	看護師2人	0人

④予算額及び内訳

単位：千円

		令和4年度当初予算＋（民間のみ）令和3年度12月補正予算	
		予算額	内訳
市立	保育所	6,795	人件費 5,660、施設修繕料1,000、備品購入費等135
	認定こども園	6,818	人件費 5,660、施設修繕料1,000、備品購入費等158
	幼稚園	4,131	人件費 2,980、施設修繕料1,000、備品購入費等151
民間	保育所	10,638	人件費 7,980、研修受講支援600、施設改修・備品購入費等2,058
	認定こども園	15,958	人件費13,300、研修受講支援600、施設改修・備品購入費等2,058
市立	小学校	3,125	人件費 3,114、看護師賠償責任保険料等11
予算総額		47,465	

⑤公立民間別支援体制

ライフステージごとの医療的ケア児の支援

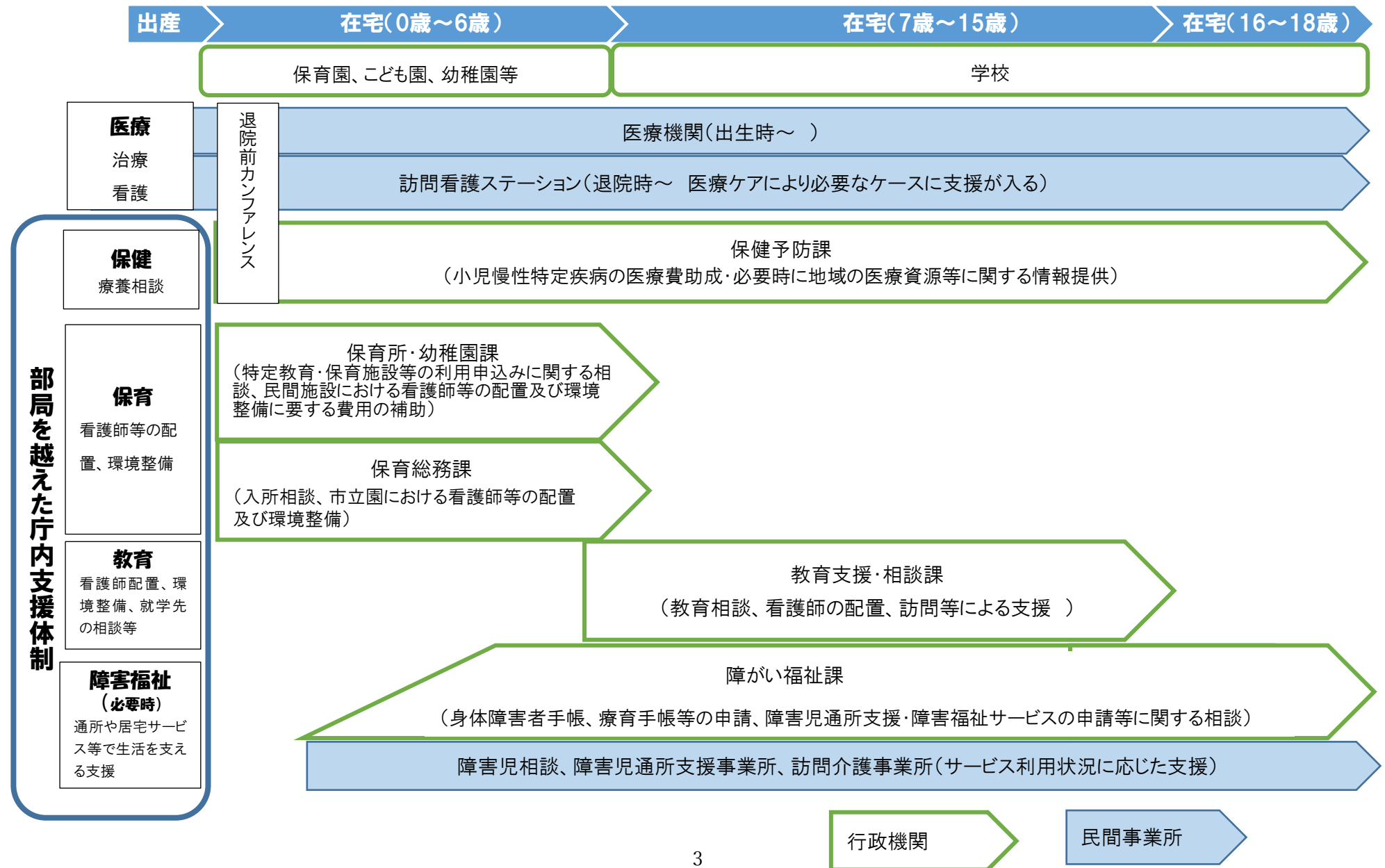

108. 市独自の少人数学級の推移(幼・小の対象学年、学級編制基準、講師数、講師関連予算、整備関連予算。平成24年度～令和4年度)

子ども未来部 保育総務課
教育部 教職員課

【小学校】

(教職員課)

実施年度	平成24年度	平成25年度	平成26年度	平成27年度	平成28年度	平成29年度	平成30年度	平成31年度	令和2年度	令和3年度	令和4年度
対象学年	1～5年	全学年 (1～6年)	全学年 (1～6年)	全学年 (1～6年)	1～4年	1～4年	1・2年	1・2年	1・2年	1・2年	1・2年
学級編制基準	1～3年 30人学級 (30人上限) 4～5年 30人程度学級 (33人上限)	1～3年 30人学級 (30人上限) 4～6年 30人程度学級 (33人上限)	1・2年 30人学級 (30人上限) 3・4年 30人程度学級 (33人上限) 5・6年 30人程度学級 (35人上限) ⇒総合して 【奈良市少人数学級】	1・2年 30人学級 (30人上限) 3～6年 35人学級 (35人上限) ⇒総合して 【奈良市少人数学級】	1・2年 30人学級 (30人上限) 3・4年 35人学級 (35人上限) ⇒総合して 【奈良市少人数学級】	1・2年 30人学級 (30人上限) 3・4年 35人学級 (35人上限) ⇒総合して 【奈良市少人数学級】	30人学級 (30人上限)	30人学級 (30人上限)	30人学級 (30人上限)	30人学級 (30人上限)	30人学級 (30人上限)
市費講師数 (4/1現在)	82人	98人	86人	65人	41人	40人	30人	25人	24人	25人	30人
講師関連経費 (当初予算)	428,000千円	486,000千円	449,418千円	347,500千円	259,200千円	240,743千円	185,000千円	154,000千円	147,075千円	167,486千円	203,749千円
整備関連経費 (当初予算)	4,300千円	2,700千円	0円	0円	0円	0円	0円	0円	0円	0円	0円
合計 (当初予算)	432,300千円	488,700千円	449,418千円	347,500千円	259,200千円	240,743千円	185,000千円	154,000千円	147,075千円	167,486千円	203,749千円

【幼稚園】

(保育総務課)

実施年度	平成24年度	平成25年度	平成26年度	平成27年度	平成28年度	平成29年度	平成30年度	平成31年度	令和2年度	令和3年度	令和4年度
対象学年	年少(4歳児) 年長(5歳児)	年少(4歳児) 年長(5歳児)	年少(4歳児) 年長(5歳児)	年少(4歳児) 年長(5歳児)	年少(4歳児) 年長(5歳児)	年少(4歳児) 年長(5歳児)	年少(4歳児) 年長(5歳児)	年少(4歳児) 年長(5歳児)	年少(4歳児) 年長(5歳児)	年少(4歳児) 年長(5歳児)	年少(4歳児) 年長(5歳児)
学級編制基準	30人学級 (30人上限) ※定数は35人	30人学級 (30人上限) ※定数は35人	30人学級 (30人上限) ※定数は35人	30人学級 (30人上限) ※定数は35人	30人学級 (30人上限) ※定数は35人	30人学級 (30人上限) ※定数は35人	30人学級 (30人上限) ※定数は35人	30人学級 (30人上限) ※定数は35人	30人学級 (30人上限) ※定数は35人	30人学級 (30人上限) ※定数は35人	30人学級 (30人上限) ※定数は35人
少人数学級 講師数	8人	8人	6人	3人	3人	2人	2人	0人	2人	1人	1人
講師関連経費 (当初予算)	25,199千円	25,199千円	18,900千円	9,450千円	9,525千円	7,452千円	6,924千円	0円	7,820千円	3,874千円	3,871千円

109. 市立学校園の年代別教諭数・率(過去5年間)及び少人数学級市費講師の年代別、経験年数

総合政策部 人事課
教育部 教職員課

市立学校園の年代別教諭数・率(過去5年) (単位:人)

年度	年代	小学校		中学校		幼稚園		高等学校		計	
		人数	配置率	人数	配置率	人数	配置率	人数	配置率	人数	配置率
平成	～29歳	174	20.7%	81	17.2%	4	6.6%	2	3.7%	261	18.3%
	30歳～39歳	259	30.8%	117	24.8%	27	44.3%	12	22.2%	415	29.1%
29年度	40歳～49歳	152	18.1%	62	13.1%	13	21.3%	10	18.5%	237	16.6%
	50歳～60歳	255	30.4%	212	44.9%	17	27.9%	30	55.6%	514	36.0%
	計	840	100.0%	472	100.0%	61	100.0%	54	100.0%	1,427	100.0%
平成30年度	～29歳	170	20.2%	81	17.6%	6	11.8%	1	1.9%	258	18.3%
	30歳～39歳	289	34.4%	134	29.1%	17	33.3%	9	17.0%	449	31.9%
30年度	40歳～49歳	151	18.0%	61	13.2%	14	27.5%	13	24.5%	239	17.0%
	50歳～60歳	231	27.5%	185	40.1%	14	27.5%	30	56.6%	460	32.7%
	計	841	100.0%	461	100.0%	51	100.0%	53	100.0%	1,406	100.0%
令和元年度	～29歳	192	22.7%	79	17.6%	5	11.6%	3	5.8%	279	20.1%
	30歳～39歳	279	33.0%	141	31.4%	15	34.9%	8	15.4%	443	31.9%
元年度	40歳～49歳	174	20.6%	61	13.6%	13	30.2%	12	23.1%	260	18.7%
	50歳～60歳	200	23.7%	168	37.4%	10	23.3%	29	55.8%	407	29.3%
	計	845	100.0%	449	100.0%	43	100.0%	52	100.0%	1,389	100.0%
令和2年度	～29歳	189	22.4%	81	18.4%	4	9.3%	4	7.8%	278	20.2%
	30歳～39歳	295	35.0%	153	34.7%	14	32.6%	9	17.6%	471	34.2%
2年度	40歳～49歳	182	21.6%	59	13.4%	13	30.2%	11	21.6%	265	19.2%
	50歳～60歳	178	21.1%	148	33.6%	12	27.9%	27	52.9%	365	26.5%
	計	844	100.0%	441	100.0%	43	100.0%	51	100.0%	1,379	100.0%
令和3年度	～29歳	169	20.2%	76	18.1%	3	7.9%	3	6.4%	251	18.7%
	30歳～39歳	317	37.9%	159	37.9%	14	36.8%	13	27.7%	503	37.5%
3年度	40歳～49歳	181	21.6%	54	12.9%	6	15.8%	9	19.1%	250	18.6%
	50歳～60歳	170	20.3%	131	31.2%	15	39.5%	22	46.8%	338	25.2%
	計	837	100.0%	420	100.0%	38	100.0%	47	100.0%	1,342	100.0%

少人数学級市費講師の年代別、経験年数(令和3年度) (単位:人)

	8年目以上	7年目	6年目	5年目	4年目	3年目	2年目	1年目	計
29歳以下	-	-	-	-	-	1	1	5	7
30歳～39歳	-	-	-	-	-	1	1	3	5
40歳～49歳	1	-	-	-	-	-	2	-	3
50歳以上	6	-	-	-	-	-	-	1	7
計	7	0	0	0	0	2	4	9	22

110. 平成22年度から令和3年度に実施した、国のモデル事業及び指定期間終了後の後継事業の実施状況について

部名 福祉部

(単位:千円)

課名	モデル事業名	事業の概要	モデル事業 指定期間(年度)	指定期間後の 実施状況	令和4年度予算案
福祉政策課	安心生活創造推進事業 (地域力強化推進事業)	地域における共助の基盤づくりの整備 (地域生活課題の解決力の強化)	平成26年度～令和 2年度	継続して実施	24,000
福祉政策課	包括的支援体制構築事業	多機関協働による包括的な支援体制の整備	平成30年度～令和 2年度	継続して実施	24,268

110. 平成22年度から令和3年度に実施した、国のモデル事業及び指定期間終了後の後継事業の実施状況について

部名 子ども未来部

(単位:千円)

課名	モデル事業名	事業の概要	モデル事業 指定期間(年度)	指定期間後の 実施状況	令和4年度予算案
保育総務課	幼児教育の質向上に係る推進体制等の構築モデル調査研究	奈良市の幼児教育推進体制構築の一環として、幼児教育に関する指導的役割を担う「幼児教育アドバイザー」の計画的な育成と活用を目指す「育成プログラム」を開発する。	平成27年度	内容を変更して実施	1,439

110・平成22年度から令和3年度に実施した、国のモデル事業及び指定期間終了後の後継事業の実施状況について

部名 健康医療部

(単位:千円)

課名	モデル事業名	事業の概要	モデル事業 指定期間(年度)	指定期間後の 実施状況	令和4年度予算案
保健衛生課	平成29年度地域連携HACCP 導入実証事業	食品衛生法の改正によるHACCP(ハサップ)の制度化を見据え、市内の業界団体と連携し、推薦を受けた旅館や飲食店にハサップの導入を試みた。その課題や解決策を検討し、結果を取りまとめ、モデルケースとして公表し、成果物(ハサップ導入ガイドブック作成)を事業者等に配付した。引き続き、成果物は奈良市食品衛生協会の協力のもと、講習会等において配布し、事業者にはハサップの理解と実施を促している。	平成29年度	指定期間に合わせて終了	—
保健衛生課	令和2年度HACCP導入支援 事業	食品衛生法の改正された内容(ハサップの制度化等)についてリーフレットを作成し、市内の食品等事業者等に配布することにより、改正内容の周知を図った。引き続き、成果物は窓口等において配布し、法改正の周知を図っている。	令和2年度	指定期間に合わせて終了	—

110. 平成22年度から令和3年度に実施した、国のモデル事業及び指定期間終了後の後継事業の実施状況について

部名 教育部

(単位:千円)

課 名	モデル事業名	事業の概要	モデル事業 指定期間(年度)	指定期間後の 実施状況	令和4年度予算案
学校教育課	文部科学省「次世代学校支援 モデル構築事業」	平成29年度に文部科学省にて制定された教育情報セキュリティポリシーガイドラインによるネットワーク分離の環境が実現された学校において、学校における教育活動や教職員の支援につながる校務と学習のデータ連携に取り組む事業。	平成29年度～令和 元年度	内容を変更して実施	11,635

110. 平成22年度から令和3年度に実施した、国のモデル事業及び指定期間終了後の後継事業の実施状況について

部名 消防局

(単位:千円)

課名	モデル事業名	事業の概要	モデル事業 指定期間(年度)	指定期間後の 実施状況	令和4年度予算案
消防課	消防の広域化及び連携・協力のモデル構築事業	府県域を越えた隣接消防本部とのはしご付消防自動車の共同整備運用	平成30年度	継続して実施	1,061

111. 令和2年度、3年度に実施した、及び4年度に予算化している、人事課主催の職員研修について
 (決算額、予算案額、テーマ、実施形態、研修時間、対象職員、参加人数)

総合政策部 人事課

令和4年度予算化分

研修名	テーマ	形態	研修時間	対象職員	対象人数	予算額
新規採用職員前期研修	職務に必要な基礎知識等の習得。	対面	5日間 (外部講師 1.5日)	新規採用職員	70人	220,000円
新規採用職員後期研修	前期研修及び約半年間の実務の振り返り。	対面	2日間 (外部講師 1.5日)	新規採用職員	70人	258,000円
2年目職員研修	自身の振り返りと周囲の要望・期待を踏まえた目標設定。	対面	1日	2年目職員	40人	528,000円
3年目職員研修	効率的な業務遂行のためのタイムマネジメント。	対面	1日 (2日程)	3年目職員	70人	632,000円
5年目職員研修	中堅職員として組織での役割を学び、組織力の強化を図る。	対面	1日 (3日程)	5年目職員	70人	1,584,000円
7年目職員研修	係の中核的な職員として、自ら主体的に行動し、周囲に影響力を発揮できる職員を養成する。	対面	1日	7年目職員	40人	528,000円
新任係長級職員研修	係長級職員に求められる能力や技量を身に付ける。	対面	1日	新任係長級職員	50人	170,000円
新任課長補佐級職員研修	課長補佐級職員として必要なマネジメントスキルを身に付ける。	対面	半日	新任課長補佐級職員	50人	117,000円
新任課長級職員研修	課長級職員として必要なマネジメントスキルを身に付ける。	対面	1日	新任課長級職員	30人	170,000円
メンタルヘルス研修 (ライン研修)	組織として行うべきメンタルヘルス対策の意義と管理者の役割、不調者への対応法を学ぶ。	対面+e-ラーニング	半日	新任課長級職員	30人	151,000円
メンタルヘルス研修 (セルフ研修)		対面+e-ラーニング	半日	新任係長級職員	50人	
技能労務職員研修	適切な接遇スキルを身に付ける等、市民満足度の高い行政サービスの提供を図る。	対面	1時間	技能労務職員のうち、環境部に所属する職員	250人	300,000円
女性活躍推進研修	ハラスメントの基礎知識を学び、職場全体でハラスメント行為を発生させない環境づくりを進める。	e-ラーニング	1.5時間	新任課長級職員	30人	101,000円
再任用準備研修	再任用職員を取巻く状況や求められる仕事内容を理解し、退職後の進路を検討する。	e-ラーニング	4時間	定年退職職員の内、再任用を希望する職員	60人	151,000円
定年延長準備研修	定年延長制度の導入に向け、制度の理解及び自身に求められることを学ぶ。	対面	-	定年延長制度対象者	50人	175,000円
ルーキーサポーター研修	育成担当者と新規採用職員の双方向のコミュニケーションにより、自発的な成長及び職場全体の育成体制の醸成を図る。	対面	半日×4回	新規採用職員の育成担当者	70人	462,000円
法務研修(地方公務員制度)	法令を意識した行政事務執行能力の向上を図る。	e-ラーニング	-	新規採用職員	70人	0円
法務研修(地方自治制度)	法令を意識した行政事務執行能力の向上を図る。	e-ラーニング	-	2年目職員	40人	0円
法務研修(行政法研修)	法令を意識した行政事務執行能力の向上を図る。	対面	1.5時間	3年目職員	70人	0円
法務研修(管理職職員対象)	実務上の課題解決につながる法務能力の向上を図る。	対面	半日×7回	新任課長補佐級職員	50人	490,000円

令和3年度実施分

研修名	テーマ	形態	研修時間	対象職員	受講者数	決算見込額
新規採用職員前期研修	職務に必要な基礎知識等の習得。	対面	5日間 (外部講師 1.5日)	新規採用職員	55人	220,000円
新規採用職員後期研修	前期研修及び約半年間の実務の振り返り。	対面	2日間 (外部講師 1.5日)	新規採用職員	35人	258,000円
2年目職員研修	自身の振り返りと周囲の要望・期待を踏まえた目標設定。	対面	1日 (2日程)	2年目職員	67人	1,056,000円
3年目職員研修	効率的な業務遂行のためのタイムマネジメント。	対面	1日 (2日程)	3年目職員	53人	631,600円
5年目職員研修	中堅職員として組織での役割を学び、組織力の強化を図る。	対面	1日 (2日程)	5年目職員	36人	1,056,000円
7年目職員研修	係の中核的な職員として、自ら主体的に行動し、周囲に影響力を発揮できる職員を養成する。	対面	1日	7年目職員	36人	528,000円
新任係長級職員研修	係長級職員に求められる能力や技量を身に付ける。	対面	1日	新任係長級職員	40人	170,000円
新任課長補佐級職員研修	課長補佐級職員として必要なマネジメントスキルを身に付ける。	対面	半日	新任課長補佐級職員	51人	116,400円
新任課長級職員研修	課長級職員として必要なマネジメントスキルを身に付ける。	対面	1日	新任課長級職員	26人	170,000円
メンタルヘルス研修 (ライン研修)	組織として行うべきメンタルヘルス対策の意義と管理者の役割、不調者への対応法を学ぶ。	対面＋e-ラーニング	半日	新任課長級職員	31人	150,980円
メンタルヘルス研修 (セルフ研修)		対面＋e-ラーニング	半日	新任係長級職員	77人	
職務経験採用者研修 「政策形成実践研修」	政策形成についての知識やノウハウを学び、政策の立案・提言までの一連を実践的に学ぶ。	対面＋オンライン	1日×2回 半日×3回	1～3年目 職務経験採用者	27人	300,000円
技能労務職員研修	適切な接遇スキルを身に付ける等、市民満足度の高い行政サービスの提供を図る。	対面	1時間 (14日程)	技能労務職員のうち、環境部に所属する職員	143人	350,000円
女性活躍推進研修(ハラスメント)	ハラスメントの基礎知識を学び、職場全体でハラスメント行為を発生させない環境づくりを進める。	e-ラーニング	1.5時間	課長級以上の職員	163人	150,000円
再任用準備研修	再任用職員を取巻く状況や求められる仕事内容を理解し、退職後の進路を検討する。	e-ラーニング	4時間	定年退職職員の内、再任用を希望する職員	43人	165,000円
ルーキーサポーター研修	育成担当者と新規採用職員の双方向のコミュニケーションにより、自発的な成長及び職場全体の育成体制の醸成を図る。	対面	半日×4回	新規採用職員の育成担当者	77人	308,000円
法務研修(地方公務員制度)	法令を意識した行政事務執行能力の向上を図る。	e-ラーニング	-	新規採用職員	49人	0円
法務研修(地方自治制度)	法令を意識した行政事務執行能力の向上を図る。	e-ラーニング	-	2～3年目職員	125人	0円
法務研修(行政法研修)	法令を意識した行政事務執行能力の向上を図る。	対面	1.5時間	3年目職員	67人	0円
法務研修(管理職職員対象)	実務上の課題解決につながる法務能力の向上を図る。	対面	半日×7回	新任課長補佐級職員	47人	490,000円

令和2年度実施分

研修名	テーマ	形態	研修時間	対象職員	受講者数	決算額
新規採用職員前期研修	職務に必要な基礎知識等の習得。	対面	5日間 (外部講師 1.5日)	新規採用職員	91人	220,000円
新規採用職員後期研修	前期研修及び約半年間の実務の振り返り。	対面	2日間 (外部講師 1.5日)	新規採用職員	77人	258,000円
2年目職員研修	自身の振り返りと周囲の要望・期待を踏まえた目標設定。	対面	1日 (2日程)	2年目職員	53人	1,056,000円
3年目職員研修	効率的な業務遂行のためのタイムマネジメント。	対面	1日 (3日程)	3年目職員	90人	930,000円
5年目職員研修	中堅職員として組織での役割を学び、組織力の強化を図る。	対面	1日 (2日程)	5年目職員	36人	1,056,000円
7年目職員研修	係の中核的な職員として、自ら主体的に行動し、周囲に影響力を発揮できる職員を養成する。	対面	1日 (2日程)	7年目職員	41人	1,056,000円
新任係長級職員研修	係長級職員に求められる能力や技量を身に付ける。	対面	1日	新任係長級職員	34人	170,000円
新任課長補佐級職員研修	課長補佐級職員として必要なマネジメントスキルを身に付ける。	対面	半日	新任課長補佐級職員	29人	116,400円
新任課長級職員研修	課長級職員として必要なマネジメントスキルを身に付ける。	対面	1日	新任課長級職員	19人	170,000円
メンタルヘルス研修 (ライン研修)	組織として行うべきメンタルヘルス対策の意義と管理者の役割、不調者への対応法を学ぶ。	対面	半日	新任課長級職員	20人	112,480円
メンタルヘルス研修 (セルフ研修)		対面	半日	新任係長級職員	34人	
技能労務職員研修	適切な接遇スキルを身に付ける等、市民満足度の高い行政サービスの提供を図る。	対面	1時間 (13日程)	技能労務職員のうち、 環境部に所属する職員	246人	310,000円
女性活躍推進研修	ハラスメントの基礎知識を学び、職場全体でハラスメント行為を発生させない環境づくりを進める。	e-ラーニング	-	全職員	-	0円
再任用準備研修	再任用職員を取巻く状況や求められる仕事内容を理解し、退職後の進路を検討する。	対面	5時間 (2日程)	定年退職職員の内、再任用を希望する職員	54人	220,000円
再任用職員労務管理研修	再任用職員の活用方法や役割を理解し、適切な労務管理を目指す。	e-ラーニング	4時間	再任用職員が配置されている部署の管理職	56人	99,000円
ルーキーサポーター研修	育成担当者と新規採用職員の双方向のコミュニケーションにより、自発的な成長及び職場全体の育成体制の醸成を図る。	対面	半日 (2日程)	新規採用職員の育成担当者	63人	166,400円
法務研修(地方公務員制度)	法令を意識した行政事務執行能力の向上を図る。	e-ラーニング	-	1~4年目職員	313人	0円
法務研修(地方自治制度)	法令を意識した行政事務執行能力の向上を図る。	e-ラーニング	-	3~4年目職員	172人	0円
法務研修(行政法研修)	法令を意識した行政事務執行能力の向上を図る。	対面	1.5時間	3~4年目職員	137人	0円
法務研修(管理職職員対象)	実務上の課題解決につながる法務能力の向上を図る。	対面	1.5時間×8回	新任課長補佐級職員	30人	280,000円

112. 2010年度から2020年度までにおける、11年間の自己都合退職者数の推移について
 年度別、年代別(20代、30代、40代、50代)

総合政策部 人事課

(単位:人)

年代	2010年度 (平成22年度)	2011年度 (平成23年度)	2012年度 (平成24年度)	2013年度 (平成25年度)	2014年度 (平成26年度)	2015年度 (平成27年度)	2016年度 (平成28年度)	2017年度 (平成29年度)	2018年度 (平成30年度)	2019年度 (令和元年度)	2020年度 (令和2年度)
20代	8	5	9	8	5	4	7	5	8	8	12
30代	0	5	4	5	11	9	14	15	16	13	5
40代	1	3	2	6	7	7	6	3	9	7	8
50代	26	19	28	37	19	18	11	13	12	16	17
計	35	32	43	56	42	38	38	36	45	44	42

※市長部局、各種委員会のみ(教育・企業・消防除く)

※再任用職員を除く

113. 新規事業別当初予算額のその後における経常的な予算の推移（過去5年）

総務部 財政課

【令和3年度新規事業】

（単位：千円）

事項	所管課	平成30年度	令和元年度	令和2年度	令和3年度	令和4年度
ワーケーション等支援事業経費	東部出張所	-	-	-	2,400	4,200
民間園紙おむつ処理費補助経費	保育所・幼稚園課	-	-	-	1,900	2,020
養育費確保支援事業経費	子ども育成課	-	-	-	6,820	6,320
再生資源化処理経費（バイオマス資源活用に向けた実証実験）	廃棄物対策課	-	-	-	3,900	18,000
ふるさと起業家支援経費	産業政策課	-	-	-	1,500	1,600
シェアオフィス設置運営支援経費	産業政策課	-	-	-	10,200	10,000
適応指導教室青山教室運営経費	教育支援・相談課	-	-	-	18,000	21,852
議員ポータル等導入経費	議会総務課	-	-	-	1,377	1,244

【令和2年度新規事業】

事項	所管課	平成30年度	令和元年度	令和2年度	令和3年度	令和4年度
地域への避難所運営委任経費	危機管理課	-	-	1,800	990	1,080
デジタル同報系防災行政無線整備事業	危機管理課	-	-	300,000	0	4,026
仮称伏見地域ふれあい会館整備事業	地域づくり推進課	-	-	45,406	165,000	1,128

事項	所管課	平成30年度	令和元年度	令和2年度	令和3年度	令和4年度
北人権文化センター指定管理制度導入経費	共生社会推進課	-	-	24,771	25,848	25,805
民間園保育補助者雇上強化補助経費（保育士負担軽減のため補助者を雇用するための費用一部補助）	保育所・幼稚園課	-	-	48,960	40,320	30,240
児童館指定管理者制度導入経費	子ども育成課	-	-	121,003	121,022	120,909
育児用品等支給事業経費	子育て相談課	-	-	2,172	3,253	3,262
医事薬事指導経費（ドナー登録関係 骨髄移植助成）	保健衛生課	-	-	420	420	420
スクールサポートスタッフの配置経費	教職員課	-	-	23,631	23,631	23,907
田原小中学校での特認校制度開始経費	学校教育課	-	-	300	300	292
図書貸出・返却・予約の自動化経費	中央図書館	-	-	8,900	9,887	9,887

【令和元年度新規事業】

事項	所管課	平成30年度	令和元年度	令和2年度	令和3年度	令和4年度
しみんだより等の全戸配布業務委託（報償費含む）	秘書広報課	-	67,764	68,702	67,340	68,800
市街地等での地籍調査実施準備	土木管理課	-	400	15,555	64,830	67,364
RPA（ロボティック・プロセス・オートメーション）導入による業務効率化	情報政策課	-	8,000	4,662	1,834	11,973
特殊詐欺被害防止告知シート配布	危機管理課	-	1,000	60	374	910
防災士養成研修の実施	危機管理課	-	3,714	3,714	0	130

事項	所管課	平成30年度	令和元年度	令和2年度	令和3年度	令和4年度
ICTを活用した住民窓口改善システムの導入	市民課	-	12,848	8,423	5,280	5,478
地域自治協議会立ち上がり支援交付金	地域づくり推進課	-	7,750	7,650	8,700	2,150
犯罪被害者等の支援（犯罪被害者等見舞金）	共生社会推進課	-	1,220	500	500	500
基幹型地域包括支援センター事業	福祉政策課 （介護保険特別会計）	-	28,207	27,574	27,074	27,074
再犯防止等施策の推進（シンポジウムの開催等）	福祉政策課	-	1,200	247	222	519
保育士資格取得支援補助	保育所・幼稚園課	-	1,500	1,500	1,500	1,500
風しん抗体保有率の低い世代の男性に対する抗体検査	健康増進課	-	14,548	35,872	30,948	7,544
風しん抗体保有率の低い世代の男性に対する予防接種	健康増進課	-	16,318	11,609	8,594	2,092
環境清美工場への持込ごみインターネット受付システム導入	まち美化推進課	-	1,298	2,203	6,043	7,437
総合評価一般競争入札による市街地家庭系ごみ収集運搬業務委託事業者選定	環境政策課	-	244	44,632	93,465	142,197
ベンチャーエコシステムの推進（地域で起業家を生み育てる好循環の構築）	産業政策課	-	55,300	25,500	15,000	15,000
就業及び起業に係る移住支援	産業政策課	-	8,000	5,000	5,000	5,000
建築物土砂災害対策改修促進事業補助	建築指導課	-	759	772	772	772
道路損傷状況通報システム導入	道路維持課	-	2,000	1,800	1,980	2,880

事項	所管課	平成30年度	令和元年度	令和2年度	令和3年度	令和4年度
不登校児童生徒学習支援システムの導入	教育支援・相談課	-	303	301	0	304
仮称子どもセンター建設事業	児童相談所設置推進課	-	75,000	1,293,000	1,477,142	973,070

【平成30年度新規事業】

事項	所管課	平成30年度	令和元年度	令和2年度	令和3年度	令和4年度
特殊詐欺等被害防止機器購入補助	危機管理課	500	500	500	500	500
コンビニ交付サービスの導入（住民票、税証明等）	市民課 市民税課	69,631	15,936	15,581	19,043	21,331
バリアフリー推進事業（スロープ購入補助）	福祉政策課	500	500	500	500	300
地域自治協議会準備交付金	地域づくり推進課	5,400	3,000	900	900	1,200
権利擁護センター運営事業	福祉政策課	17,114	6,480	6,228	6,228	6,228
権利擁護普及啓発事業	福祉政策課 (介護保険特別会計)	1,150	1,150	1,397	1,397	1,397
在宅医療・介護連携支援センター運営事業	福祉政策課 (介護保険特別会計)	10,800	10,600	10,650	10,650	10,650
生活支援体制整備協議体設置事業	福祉政策課 (介護保険特別会計)	106,422	109,664	106,744	121,500	136,540
私立幼稚園2歳児受入事業補助事業	保育所・幼稚園課	4,500	4,823	4,400	2,756	2,756
ファミリーサポートセンター事業拡大（多子世帯等の利用負担軽減）	子ども育成課	849	630	655	748	582
第3子以降の出産に対する奈良市ポイント給付	子ども政策課	3,850	3,815	3,806	3,806	3,806

事項	所管課	平成30年度	令和元年度	令和2年度	令和3年度	令和4年度
学習支援教室運営委託事業	子育て相談課	5,611	6,329	6,319	6,919	6,319
飼い主のいない猫繁殖制限手術補助	保健衛生課	720	720	720	2,400	2,400
市民共同発電所補助事業	環境政策課	1,168	647	611	611	611
モビリティウィーク&カーフリーデーなら開催事業	環境政策課	1,500	1,500	1,500	1,500	0
ジャポニスム2018プロモーション事業	観光戦略課	25,000	4,000	4,000	0	0
京終駅観光案内所運営管理経費	奈良町にぎわい課	440	2,121	2,306	2,306	2,306
新奈良町にぎわい構想推進経費	奈良町にぎわい課	9,000	4,576	7,720	4,125	2,910
障害者雇用普及啓発事業	産業政策課	2,700	2,200	1,870	1,310	1,240
企業誘致推進事業	産業政策課	1,500	720	720	9,720	35,758
北部図書館木津川連携事業	中央図書館	12,000	11,434	0	0	0
いじめ問題相談体制強化（24時間電話相談、SNS相談）	いじめ防止生徒指導課	7,926	10,698	10,464	10,343	10,113
いじめ問題対策委員会設置	いじめ防止生徒指導課	402	402	325	325	325
バンビーホーム夏期休暇等昼食提供事業	地域教育課	71,700	47,656	53,836	47,813	49,738
市民メディカルラリーの開催	消防総務課	1,000	1,159	1,130	1,133	1,124

合 計		361,383	558,633	2,379,521	2,509,899	1,927,020
うち一般会計		243,011	409,012	2,233,156	2,349,278	1,751,359
うち特別会計		118,372	149,621	146,365	160,621	175,661