

令和3年8月10日

(宛先)

奈良市議会議長 様

住 所 奈良市六条3-11-22

議 員 氏 名 山 出 哲 史



令和3年4月～7月度政務活動費収支報告について

奈良市議会政務活動費の交付に関する条例第7条の規定により、別紙のとおり

令和3年4月～7月度政務活動費収支報告書等を提出します。



令和3年4月～7月度政務活動費収支報告書

住 所 奈良市六条3-11-22
 議員氏名 山 出 哲 史

1 収 入

政務活動費 280,000 円

2 支 出

項 目	金 額	備 考
調 査 研 究 費	0	
研 修 費	0	
広 報 費	944,859	議会及び議員活動レポート 第15号作成費ほか
広 聴 費	0	
要 請 ・ 陳 情 活 動 費	0	
会 議 費	0	
資 料 作 成 費	0	
資 料 購 入 費	28,607	朝日新聞・奈良新聞購読料 (4月分) ほか
人 件 費	0	
事 務 所 費	22,000	WEBサイトデータ保守管理費 (4月分) ほか
合 計	995,466	

3 残 額 0 円

領収書等貼付用紙

項 目	広報費
整理番号	1

領収書等の証拠書類の貼付欄

領収書

様

[販売]
 マイ旅切手第6集・84
 840円 18枚 ¥15,120
 おもてなしの花第16集・84
 840円 22枚 ¥18,480

小 計 ¥33,600

課税計(10%) ¥0
 (内消費税等 ¥0)
 非課税計 ¥33,600

合計 ¥33,600
 お預り金額 ¥40,000
 おつり ¥6,400



〒100-8792 日本郵便株式会社
 東京都千代田区大手町2-3-1
 取扱日時：2021年 4月 6日 15:11
 担当：
 発行No. 210406J7765 端N31箱01
 連絡先：奈良赤膚郵便局
 TEL:0742-44-4390

事業名、用途及び内容等

郵便切手購入代

調査の概要

領収書等貼付用紙

項目	広報費
整理番号	2

領収書等の証拠書類の貼付欄

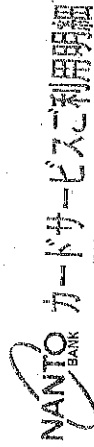

いつもご利用いただきましてありがとうございます

お取引内容	取扱店	ご利用年月日
振替振込予約	096	03-04-27
お取引銀行	口座番号	
0162	0100	
お取引 1万円(振) 5万円(物)	振替用	
現金内訳	***	***
お取扱時分	お取引金額	手数料
17:23	¥49,579	¥0
残高		わつぷ

銀行使用欄

0414 お振込日 3年 4月28日

ご案内またはお振込内容

南都銀行
本店営業部
当座
チャイマテ テツツ サマ

お振込人
ご振込人

表裏の2面内容もあわせてご覧ください。南都銀行

事業名、用途及び内容等

議会及び議員活動レポート第15号ポスティング費

調査の概要

御社名	奈良市議会議員	山出哲史	ご担当者名	山出哲史
配布日	令和3年4月14日	付配布	搬入日時	4月6日 AM
サイズ	A4	□折の加工済	配布方法	□球み込み指定
枚数	12,520	枚	配布物名称・その他	出でつじ活動レポート vol 15

No.	区域名	No.	区域名	部数	配布数	No.	区域名	部数	配布数
1	青山1丁目	301	左京3-4-5	1,060	1,060	482	葛川町3丁目	310	310
2	保命門	302	左京1-2-6	950	950	483	葛川町3丁目	311	311
3	北山	303	左京3-4	750	750	484	葛川町3丁目	312	312
4	山田	304	本町3-4	910	910	485	葛川町3丁目	313	313
5	山田	305	本町1-2-6	730	730	486	葛川町3丁目	314	314
6	山田	306	本町1-2	1,360	1,360	487	葛川町3丁目	315	315
7	山田	307	石原3-4	580	580	488	葛川町3丁目	316	316
8	山田	308	石原1-2	800	800	489	葛川町3丁目	317	317
9	山田	309	神野1-2丁目(南)	410	410	490	葛川町3丁目	318	410
10	山田	310	神野4(北)・5丁目	400	400	491	葛川町3丁目	319	410
11	山田	311	葛川町2丁目	8,450	8,450	492	葛川町3丁目	320	410
12	山田	312	葛川町2丁目	260	260	493	葛川町3丁目	321	410
13	山田	313	葛川町2丁目	610	610	494	葛川町3丁目	322	410
14	山田	314	葛川町2丁目	330	330	495	葛川町3丁目	323	410
15	山田	315	葛川町2丁目	560	560	496	葛川町3丁目	324	410
16	山田	316	葛川町2丁目	660	660	497	葛川町3丁目	325	410
17	山田	317	葛川町2丁目	640	640	498	葛川町3丁目	326	410
18	山田	318	葛川町2丁目	870	870	499	葛川町3丁目	327	410
19	山田	319	葛川町2丁目	340	340	500	葛川町3丁目	328	410
20	山田	320	葛川町2丁目	590	590	501	葛川町3丁目	329	410
21	山田	321	葛川町2丁目	520	520	502	葛川町3丁目	330	410
22	山田	322	葛川町2丁目	440	440	503	葛川町3丁目	331	410
23	山田	323	葛川町2丁目	440	440	504	葛川町3丁目	332	410
24	山田	324	葛川町2丁目	440	440	505	葛川町3丁目	333	410
25	山田	325	葛川町2丁目	410	410	506	葛川町3丁目	334	410
26	山田	326	葛川町2丁目	410	410	507	葛川町3丁目	335	410
27	山田	327	葛川町2丁目	410	410	508	葛川町3丁目	336	410
28	山田	328	葛川町2丁目	410	410	509	葛川町3丁目	337	410
29	山田	329	葛川町2丁目	410	410	510	葛川町3丁目	338	410
30	山田	330	葛川町2丁目	410	410	511	葛川町3丁目	339	410
31	山田	331	葛川町2丁目	410	410	512	葛川町3丁目	340	410
32	山田	332	葛川町2丁目	410	410	513	葛川町3丁目	341	410
33	山田	333	葛川町2丁目	410	410	514	葛川町3丁目	342	410
34	山田	334	葛川町2丁目	410	410	515	葛川町3丁目	343	410
35	山田	335	葛川町2丁目	410	410	516	葛川町3丁目	344	410
36	山田	336	葛川町2丁目	410	410	517	葛川町3丁目	345	410
37	山田	337	葛川町2丁目	410	410	518	葛川町3丁目	346	410
38	山田	338	葛川町2丁目	410	410	519	葛川町3丁目	347	410
39	山田	339	葛川町2丁目	410	410	520	葛川町3丁目	348	410
40	山田	340	葛川町2丁目	410	410	521	葛川町3丁目	349	410
41	山田	341	葛川町2丁目	410	410	522	葛川町3丁目	350	410
42	山田	342	葛川町2丁目	410	410	523	葛川町3丁目	351	410
43	山田	343	葛川町2丁目	410	410	524	葛川町3丁目	352	410
44	山田	344	葛川町2丁目	410	410	525	葛川町3丁目	353	410
45	山田	345	葛川町2丁目	410	410	526	葛川町3丁目	354	410
46	山田	346	葛川町2丁目	410	410	527	葛川町3丁目	355	410
47	山田	347	葛川町2丁目	410	410	528	葛川町3丁目	356	410
48	山田	348	葛川町2丁目	410	410	529	葛川町3丁目	357	410
49	山田	349	葛川町2丁目	410	410	530	葛川町3丁目	358	410
50	山田	350	葛川町2丁目	410	410	531	葛川町3丁目	359	410
51	山田	351	葛川町2丁目	410	410	532	葛川町3丁目	360	410
52	山田	352	葛川町2丁目	410	410	533	葛川町3丁目	361	410
53	山田	353	葛川町2丁目	410	410	534	葛川町3丁目	362	410
54	山田	354	葛川町2丁目	410	410	535	葛川町3丁目	363	410
55	山田	355	葛川町2丁目	410	410	536	葛川町3丁目	364	410
56	山田	356	葛川町2丁目	410	410	537	葛川町3丁目	365	410
57	山田	357	葛川町2丁目	410	410	538	葛川町3丁目	366	410
58	山田	358	葛川町2丁目	410	410	539	葛川町3丁目	367	410
59	山田	359	葛川町2丁目	410	410	540	葛川町3丁目	368	410
60	山田	360	葛川町2丁目	410	410	541	葛川町3丁目	369	410
61	山田	361	葛川町2丁目	410	410	542	葛川町3丁目	370	410
62	山田	362	葛川町2丁目	410	410	543	葛川町3丁目	371	410
63	山田	363	葛川町2丁目	410	410	544	葛川町3丁目	372	410
64	山田	364	葛川町2丁目	410	410	545	葛川町3丁目	373	410
65	山田	365	葛川町2丁目	410	410	546	葛川町3丁目	374	410
66	山田	366	葛川町2丁目	410	410	547	葛川町3丁目	375	410
67	山田	367	葛川町2丁目	410	410	548	葛川町3丁目	376	410
68	山田	368	葛川町2丁目	410	410	549	葛川町3丁目	377	410
69	山田	369	葛川町2丁目	410	410	550	葛川町3丁目	378	410
70	山田	370	葛川町2丁目	410	410	551	葛川町3丁目	379	410
71	山田	371	葛川町2丁目	410	410	552	葛川町3丁目	380	410
72	山田	372	葛川町2丁目	410	410	553	葛川町3丁目	381	410
73	山田	373	葛川町2丁目	410	410	554	葛川町3丁目	382	410
74	山田	374	葛川町2丁目	410	410	555	葛川町3丁目	383	410
75	山田	375	葛川町2丁目	410	410	556	葛川町3丁目	384	410
76	山田	376	葛川町2丁目	410	410	557	葛川町3丁目	385	410
77	山田	377	葛川町2丁目	410	410	558	葛川町3丁目	386	410
78	山田	378	葛川町2丁目	410	410	559	葛川町3丁目	387	410
79	山田	379	葛川町2丁目	410	410	560	葛川町3丁目	388	410
80	山田	380	葛川町2丁目	410	410	561	葛川町3丁目	389	410
81	山田	381	葛川町2丁目	410	410	562	葛川町3丁目	390	410
82	山田	382	葛川町2丁目	410	410	563	葛川町3丁目	391	410
83	山田	383	葛川町2丁目	410	410	564	葛川町3丁目	392	410
84	山田	384	葛川町2丁目	410	410	565	葛川町3丁目	393	410
85	山田	385	葛川町2丁目	410	410	566	葛川町3丁目	394	410
86	山田	386	葛川町2丁目	410	410	567	葛川町3丁目	395	410
87	山田	387	葛川町2丁目	410	410	568	葛川町3丁目	396	410
88	山田	388	葛川町2丁目	410	410	569	葛川町3丁目	397	410
89	山田	389	葛川町2丁目	410	410	570	葛川町3丁目	398	410
90	山田	390	葛川町2丁目	410	410	571	葛川町3丁目	399	410
91	山田	391	葛川町2丁目	410	410	572	葛川町3丁目	400	410
92	山田	392	葛川町2丁目	410	410	573	葛川町3丁目	401	410
93	山田	393	葛川町2丁目	410	410	574	葛川町3丁目	402	410
94	山田	394	葛川町2丁目	410	410	575	葛川町3丁目	403	410
95	山田	395	葛川町2丁目	410	410	576	葛川町3丁目	404	410
96	山田	396	葛川町2丁目	410	410	577	葛川町3丁目	405	410
97	山田	397	葛川町2丁目	410	410	578	葛川町3丁目	406	410
98	山田	398	葛川町2丁目	410	410	579	葛川町3丁目	407	410
99	山田	399	葛川町2丁目	410	410	580	葛川町3丁目	408	410
100	山田	400	葛川町2丁目	410	410	581	葛川町3丁目	409	410
101	山田	401	葛川町2丁目	410	410	582	葛川町3丁目	410	410
102	山田	402	葛川町2丁目	410	410	583	葛川町3丁目	411	410
103	山田	403	葛川町2丁目	410	410	584	葛川町3丁目	412	410
104	山田	404	葛川町2丁目	410	410	585	葛川町3丁目	413	410
105	山田	405	葛川町2丁目	410	410	586	葛川町3丁目	414	410
106	山田	406	葛川町2丁目	410	410	587	葛川町3丁目	415	410
107	山田	407	葛川町2丁目	410	410	588	葛川町3丁目	416	410
108	山田	408	葛川町2丁目	410	410	589	葛川町3丁目	417	410
109	山田	409	葛川町2丁目	410	410	590	葛川町3丁目	418	410
110	山田	410	葛川町2丁目	410	410	591	葛川町3丁目	419	410
111	山田	411	葛川町2丁目	410	410	592	葛川町3丁目	420	410
112	山田	412	葛川町2丁目	410	410	593	葛川町3丁目	421	410
113	山田	413	葛川町2丁目	410	410	594	葛川町3丁目	422	410
114	山田	414	葛川町2丁目	410	410	595	葛川町3丁目	423	410
115	山田	415	葛川町2丁目	410	410	596	葛川町3丁目	424	410
116	山田	416	葛川町2丁目	410	410	597	葛川町3丁目	425	410
117	山田	417	葛川町2丁目	410	410	598	葛川町3丁目	426	410
118	山田	418	葛川町2丁目	410	410	599	葛川町3丁目	427	410
119	山田	419	葛川町2丁目	410	410	600	葛川町3丁目	428	410
120	山田	420							

630-8043
奈良市六条3-11-22

請求書

令和 3年 4月30日 (令和 3年 4月 1日 ~ 令和 3年 4月30日)

奈良市議会議員 山出哲史 御中

地域情報ネットワーク株式会社

630-8113 奈良県奈良市法蓮町986-2

TEL:0742-27-1061

FAX:0742-27-1039

毎度ありがとうございます。下記のとおりご請求申しあげます。

担当者:

前回ご請求高	ご入金高	消 越 高	今 回 の 行 買 上 高				今回ご請求高
			金 額	割引・戻り高	小 計	消費税等	
			45,072	0	45,072	4,507	49,579
							49,579

納品日	伝票No.	区 分	商 品 名	数 量	単 位	単 価	金 額	備 考
			【税率別内訳】					
						10.0%	45,072	[小計(税抜)]
						合計	45,072	[消費税等]
							4,507	[合計金額]
								49,579
4.17	021069	売上	000000004 A4 チラシ配布料	12,520	枚	3.6	45,072	消費税率: 10.0% 山出てつじ活動レポート
			上記の取引の消費税					
		*					4,507	外税合計 45,072円
			【伝票計】					49,579円
			(以下余白)					

お振込の節は、下記口座にお願いいたします。

- 南都銀行 / 本店営業部
- りそな銀行 / 新奈良営
- りそな銀行 / 新奈良営

当座預金
当座預金
普通預金

チイシ ネットワーク (カ)
チイシ ネットワーク (カ)
チイシ ネットワーク (カ)

恐れ入りますがお振込手数料は御社にてご負担願います。

担当

領収書等貼付用紙

項目	広報費
整理番号	3

領収書等の証拠書類の貼付欄

領収書

巻

[販売]
2020年・グリ・シンブル94
4,700円 6枚 ¥28,200

小計 ¥28,200

課税計 (10%) ¥0
 (内消費税等 ¥0)
 非課税計 ¥28,200

合計 ¥28,200
 お預り金額 ¥30,000
 おつり ¥1,800



〒100-8792 日本郵便株式会社
 東京都千代田区大手町2-3-1
 取扱日時：2021年 4月30日 9:03
 発行No. 210430J8062 端N31箱01
 連絡先：奈良赤膚郵便局
 TEL: 0742-44-4390

事業名、用途及び内容等

郵便切手購入代

調査の概要

領収書等貼付用紙

項目	広報費
整理番号	4

領収書等の証拠書類の貼付欄

ご利用明細票

お取扱日	03-05-06	店番	45242	お取引内容	カート、電信振替
記号	*****	番号	*****		
取扱番号	N086	お取引金額	*111,000		
			残高		

振替先

受取人名: スギヤマ タクジ

料金 *100円

依頼人名: ヤマテ テツジ

スマホ決済アプリ ゆうちょよPay
口座の残高確認も可能です!

ご利用いただきましてありがとうございます。ゆうちょ銀行

事業名、用途及び内容等

議会及び議員活動レポート第15号作成費

調査の概要

ふれあいの
支えあいの
まちづくり

奈良市議会議員 無所属



やま
で
山出
てつじ

活動レポート
2021年4月発行

vol.
15

発行者：山出てつじ事務所
〒630-8043 奈良市六条 3-11-21
TEL：090-7884-5225
Email：info@yamade.net



地域社会全体でつらい状況にある 子どもと親を救うために。

拠点となる（仮称）奈良市子どもセンターが約1年後にスタート!!

奈良市議会1月臨時会において
議案「工事請負契約の締結につい
て」が可決。

柏木公園内に奈良市子どもセン
ターが新設されます。

中核市で4番目となる「児童相
談所・一時保護所」と「子ども
家庭総合支援拠点」「子ども発達
センター」「地域子育て支援セン
ター」「キッズプラザ」の機能を
備えた複合型施設です。

様々な困難ケースに対応できる
子どもセンターを実現するため
は、行政の能力だけでは十分でな
いと言われています。有効な対策
の一つとして、幅広い関連分野の
外部機関等との連携や協力があげ
られます。

私はこれまでの委員会質疑の際
に以下の提案をしています。また、
提案の実現につながる実践活動に
取り組んでいます。

委員会における私の主な提案

- ① 子どもセンター全体の運営を
コーディネートする職員を配
置する
- ② 児童相談所・一時保護所の運
営に関連して、外部機関、施設・
事業所、専門職組織、市民活
動グループ、地域住民と信頼
関係を築き、学校や子ども園
も含めた行政の関係課との連
携をコーディネートする部署
を設置すること
- (例) 市立奈良病院に設置され
ている「地域医療連携室」の
ような機能
- ③ 現場の最前線で働く職員が力
を発揮できる組織体制、職場
環境を整えること

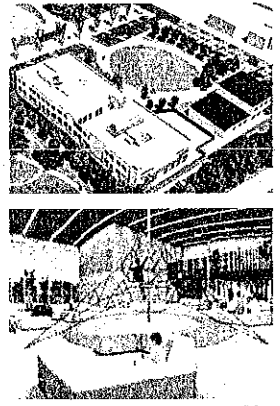

イメージ図

Column

子どもセンターの設置は「地域ぐるみで子どもを育てる。子育て家庭を温かく見守り支援する」ことを改めて考えるきっかけになると思います。地域福祉の推進やまちづくりの計画を話し合う際などに、子どもセンターのこともテーマにさせていただけるよう、具体的な働きかけが必要です。この1年間がとても大切な期間になります。子どもたちの輝く未来のため、市民の皆さんの声にしっかりと耳を傾け、力を尽くしたいと気持ちを固めております。

より良い子どもセンター運営のための私の実践活動

対話、意見交換の場づくり、連携協力に向けたきっかけづくりをコーディネート



3 すべての人に 機会と福祉を	4 質の高い教育を みんなに
10 住み続けたい まちづくり	17 パートナーシップで 目標を達成しよう

1期4年目：令和3年1月～3月の主な活動報告

※3/10～31の分は予定

以下の文章では「新型コロナウイルス感染症」を「コロナ」と略します。

「ふれあい、支えあいのまちづくり」に向けて

1月9日・2月13日・3月13日：六条地区社会福祉協議会役員会
1月10日/30日/3月21日：六条校区自治連合会定例会/Cブロック会議/定例会
1月10日・3月7日：六条校区万年青年クラブ協議会
1月24日・2月28日・3月28日：(仮称)六条校区まちづくり協議会準備会
1月28日・2月5日：大畠合国有林の活用について現場打ち合わせ
1月29日・2月19日・3月19日：まちまちミーティング
2月12日：六条地区専門職サポーター会議
2月27日・28日：市民の参加と協働を進める多様なコーディネートシオン実践研究集会
3月20日：西の京高校地域フォーラム
3月20日：奈良市フードパントリー運営協力

「子どもの豊かな成長」に向けて

1月30日：奈良市学童保育連絡協議会
3月20日：基本から学ぶ「放課後児童クラブの第三者評価」
「福祉の充実」に向けて
1月15日/3月21日/22日：けんりょうぐ・ねっと奈良Web研修
「新型コロナウイルスと自然災害ローン減免ガイドラインの適用」/「第2回なんでも相談会」/「命をつなぐ特別養子縁組の取り組み」
1月16日・28日：いってみいひんサマーカーニバルin奈良ロイヤルホテル実行委員会
2月9日：奈良家庭裁判所に後見事務報告
2月14日・3月28日：定久上土方福志塾「ポストコロナにおける地域包括ケアシステムが、ネットワークか」
3月13日：日本地域福祉学会公開研究フォーラム「地域の多様性に応じた包括的支援システムの構築に向けて」
3月23日：特定非営利活動法人あうんの会理事会

災害者の尊厳、権利、ニーズを中心とする支援

3月6日：第7回地区防災計画学会
3月14日：奈良市「防災指導車体検査」
「環境問題を考える」に向けて
1月16日・2月20日・3月27日：奈良公園ゴミゼロウォーク
2月9日：アースデイ奈良2021実行委員会
「若者支援」に向けて
2月13日・16日：ひきこもり専門職サポーター養成講座
その他の活動等
1月29日・2月19日・3月19日：地域交通会議
2月18日：(仮称)奈良市子どもセンター起下式
2月21日：東部地域における取り組みや課題について調査
3月24日：奈良高校同窓会・宝相華会役員総会

「厚生消防委員会」

1. 子育て支援事業の実施状況と今後の対策について
2. 災害時受援体制整備の進捗状況について
3. 「みまもりあいプロジェクト」事業の進捗状況について
4. フードバンク事業の評価と今後の対応について
5. (仮称)奈良市子どもセンターの外部機関等との連携について
6. コロナ禍における福祉施設・事業所支援について

「3月定例会一般質問」

1. 奈良市の財政について
2. 外国人の支援について

「予算決算委員会厚生消防分科会」

1. 福祉避難所の市民啓発について
2. 障害者医療のあり方検討会について
3. 福祉部職員の施設見学研修について
4. 高齢者のADL低下への対策について
5. 障害者就労事業所からの優先調達の推進について
6. 児童等の見守り強化事業について
7. 事業を進める上で個人情報保護の共有が壁となっていないかについて

「地域防災の推進」に向けて

1月9日：奈良県社会福祉士会子ども家庭委員会
1月12日/18日/25日/26日・2月2日：(仮称)奈良市子どもセンターの機能・運営について様々な分野の方々と意見交換
1月21日：京西中学校区少年指導協議会定例会

「子どもをまもる」に向けて

1月25日：避難行動要援者への対応について打ち合わせ
2月14日：六条校区防災士・青パト隊員会議
2月19日：奈良防災ラットホーム連絡会研修会
3月5日：JVOAD勉強会「被災者の尊厳、権利、ニーズを中心とする支援」

本会議質問・委員会質疑

「議会運営委員会」

1月臨時会議審査特別委員会質疑
1. (仮称)奈良市子どもセンターについて

- ・ 部屋の機能や配置について
- ・ 外部機関や団体、近隣住民との関係構築について
- ・ 職場環境の観点からの配慮について

奈良市議会議員無所属
山出てつじ
プロフィール



ホームページ、フェイスブックで活動状況更新中!

<https://yamade.net/>

<https://www.facebook.com/yamadenet/>



奈良市に生まれ育って61年、社会福祉士・防災士・まちづくり歴21年です。飛鳥小・春日中・奈良高・関学大で学びました。旅行会社で営業マンをしていた38歳の時、1冊の本「体験ルポ 世界の高齢者福祉」との出会いから福祉の世界へ。以来「ふれあい、支えあいのまちづくり」を一生の仕事と定め「地域福祉の推進」等に取り組んでいます。

【現在の地域団体活動】

- ・ 六条校区自治連合会Cブロック長・六条三丁目自治会長
- ・ 六条地区社会福祉協議会事務局（日常生活支援活動推進等を担当）
- ・ 月見ヶ丘五月会（敬老会）会長・奈良市少年指導委員（京西中学校区）
- ・ (仮称)六条校区まちづくり協議会準備会委員
- ・ 六条校区自主防災防犯会防災士会・六条校区学童安全委員会（見守り）



(様式1)

領収書等貼付用紙

項目	広報費
整理番号	5

領収書等の証拠書類の貼付欄



カードサービスご利用明細

いつもご利用いただきましてありがとうございます。

お取引内容	取扱店	ご利用年月日
振替振込予約	050	03-06-08
お取引銀行	お取引店	口座番号
0162	0100	
お取引 1万円単位 千円単位	振替用	
現金内訳	*** ** *	*** ** *
お取扱時分	お取引金額	手数料
16:15	¥466,400	¥0
残高		おつり
		*

銀行使用欄

0231 お振込日 3年 6月 9日

ご案内またはお振込内容

南都銀行
本店営業部
当座
カ) シフトウツク サマ
サマ
サマ

※裏面に案内等もあわせてご確認ください。南都銀行

事業名、用途及び内容等

議会及び議員活動レポート第16号作成費

調査の概要

売上日 令和03年05月12日

No. 00030512



株式会社

新 踏 社

奈良市議会議員 山出てつじ 様
(9005)

代表取締役社長 安達 研

〒630-8264 奈良県奈良市鍋屋町19-1

TEL 0742-23-5055 FAX 0742-22-6410

担当:

--	--

商品コード / 商品名	数量	単位	単 価	金 額	備 考
活動レポート vol.16	53,000	部	8	424,000	課
	税抜額	424,000	消費税額	42,400	合計
					466,400

売上日 令和03年05月12日

No. 00030512



株式会社

新 踏 社

奈良市議会議員 山出てつじ 様
(9005)

代表取締役社長 安達 研

〒630-8264 奈良県奈良市鍋屋町19-1

TEL 0742-23-5055 FAX 0742-22-6410

担当:

--	--

商品コード / 商品名	数量	単位	単 価	金 額	備 考
活動レポート vol.16	53,000	部	8	424,000	課
	税抜額	424,000	消費税額	42,400	合計
					466,400

山出 てつじ



ふれあいの
支えあいの
まちづくり



私はおもに、
下の3つの目標に照らして
活動を積み重ねています

2030SDGsで奈良市民の "こころ豊かな生活"を支える仕組みをつくる

奈良市民が「こころ豊かな生活をおくる」ためには「ふれあい支えあいのまちづくり」が最も重要な政策になると考えています。
この政策は多くの分野・領域にまたがっています。

奈良市は
持続可能
か!?

私は、取り組みを進めるために、議会では欠かさずに質問・質疑を行ってきました。
また並行して、関連する分野・領域の様々な現場で、たくさんの市民、専門職の方々と一緒に活動しています。
下記のとおり、成果が表れてきています。
今後もたゆまず、この取り組みを進めていきたいと強く願っています。

3 **3** **17**

SUSTAINABLE DEVELOPMENT GOALS

SDGs (エスディージーズ) とは? 2015年の国連総会で全会一致で採択された 17分野の目標からなる行動計画。「誰も置き去りにしない」が世界共通の理念。

2030年に向けて世界が合意した「持続可能な開発目標」です

パートナーシップで目標を達成しよう

私が考える

「ふれあい支えあいのまち」とは

- ① 市民や様々な団体が、日頃からゆるやかにつながっているまち
- ② ちよつと困った時など、お互いに支え合えるまち
- ③ それぞれの人が、自分の居場所と思えるまち
- ④ だれひとり置いてきぼりにしないまち
- ⑤ お互いに得意なことを活かし合い、苦手なことを補い合えるまち

【1期目議員活動の 主な成果について】

※任期平成29年7月30日
令和3年7月30日(4年間)

- 1年目：観光文教委員会 議会運営委員会
- 2年目：厚生消防委員会副委員長 広報広聴委員会
- 3年目：厚生消防委員会 広報広聴委員会
- 4年目：厚生消防委員会副委員長 議会運営委員会

議会質問・委員会質疑で取り上げることにより進んだ施策・事業

ふれあい支えあいのまちづくりに向けて

奈良市全域に14人の生活支援コーディネーターを配置

縦割り行政組織の柔軟な解消(生活困窮者支援、子どもへの虐待の対応をめぐり、福祉部、子ども未来部の関係課が現場レベルで連携協働)

障害者支援事業所からの優先調達の推進

奈良市第5次総合計画(案)に「市民参画と協働によるまちづくり推進」を明確に位置づけ

「地域共生社会実現のため、奈良市全域に関わる問題の解決方針を協議する庁内の体制づくりと場づくり

個人情報情報の取り扱いに関する基準づくりに向けた検討

地域防災の推進に向けて

平成31年度の奈良市行政組織改正

▽危機管理監が独立、その下に参事2名と危機管理課を配置

▽危機管理に関わる施策については危機管理監を各部長職の上位に位置付け

※奈良市災害時受援計画の策定

▽大地震発生の際などに、外部からの様々な支援に対して、助けられ上手になるための計画

※災害ボランティアセンターの開設準備協議

※奈良市職員災害時初動マニュアルのデジタル化

※災害時避難行動要支援者名簿の精度

住みよい奈良市を次世代につなぐ!!



7月1日 奈良市子どもセンター



1. 市長の政治姿勢について
 - ①令和2年度事業計画策定及び予算編成
 - ②今後の事業計画
 - ③奈良市第5次総合計画
 - ④教育施策の実施
 - ⑤職員の意識調査の実施
 - ⑥新グリーンセンター事業
 - ⑦新斎苑事業
 - ⑧針テラス事業
- 3月10日
 - ⑩予算決算委員会厚生消防分科会質疑
 1. 10年後を見据えた、市と市社会福祉協議会の関係
 2. 福祉避難所の設置と運営
 3. 養護老人ホーム入所措置の現状と課題
 4. 感染対策グッズの備蓄内容
 5. 障害者総合支援法から介護保険法に基づくサービスに移行する際の課題と対策
 6. (仮称)奈良市子どもセンター
 7. 市職員の意識調査の実施
- 3月17日
 - ⑪予算決算委員会総括質疑
 1. 危機管理の観点から見た、行財政運営、組織運営など
- 3月19日
 - ⑫3月定例会本会議討論
 1. 新型コロナウィルス対策
- 5月13日
 - ⑬厚生消防委員会文書質問
 1. 新型コロナウィルスの感染防止のための支援施策、及び様々な影響に対する人的・経済的支援施策など
 - ⑭市役所窓口業務の大幅縮小に伴う市民への影響
 - ⑮福祉施設、事業所等で集団感染が発生した場合の支援
 - ⑯生活困窮世帯に対する支援
- 6月15日
 - ⑰6月定例会本会議一般質問
 1. 新型コロナウィルス感染症への対策、及び危機管理等
 - ①5月19日に報道発表された「奈良市の目指す教育」
 - ②市長の危機管理
 - ③4月22日より市役所の窓口を原則閉鎖したこと
- 6月17日
 - ⑱補正予算特別委員会質疑
 1. リモートワーク等対応システム経費
 2. 障害者支援施設等感染拡大防止経費
 3. GIGAスクール構想実現経費
- 7月1日
 - ⑳7月臨時会本会議討論
 1. 奈良市の教育ビジョンとして発表された「奈良市の目指す教育」の今後の取扱い
- 7月31日
 - ㉑7月臨時会本会議討論
 1. 福祉関連の施策が非常に少ないこと
 2. 提出施策の必要性の精査
- 8月26日
 - ㉒厚生消防委員会質疑
 1. コロナ禍の影響を受けている障害者支援施設の支援
 2. 視覚障害のある方等に対する情報提供
 3. 市民に対する福祉避難所の広報、啓発
 4. 生活困窮者支援の新たな体制、仕組み
 5. (仮称)奈良市子どもセンター、児童養護施設
 6. 市立奈良病院の経営状況と支援
 7. コロナ禍における市民サービスへの制限
- 9月11日
 - ㉓9月定例会本会議代表質問
 1. 市長の行政運営と政治姿勢
 - ①新斎苑事業
 - ②新グリーンセンター事業
 - ③市庁舎耐震化工事
 - ④(仮称)奈良市子どもセンター
 - ⑤市民参画及び協働によるまちづくりの推進
- 9月18日
 - ㉔予算決算委員会厚生消防分科会質疑
 - ⑥7月臨時会補正予算案決定のプロセス
 - ⑦公的施設・設備の運営
 - ⑧教育行政への関与
- 9月28日
 - ㉕予算決算委員会総括質疑
 1. 災害ボランティアセンター開設と運営
 2. 多様な福祉課題の解消
- 10月8日
 - ㉖議会閉会中の文書質問
 1. 令和3年度を初年度とする新たな奈良市教育大綱策定のための総合教育会議開催
- 10月15日
 - ㉗厚生消防委員会質疑
 1. 地域共生社会の実現に向けた支援体制整備の推進
 2. 家族の介護等を行っているが学校に通っている子ども(ヤングケアラー)への支援
- 11月5日
 - ㉘12月定例会本会議一般質問
 1. 奈良市の財政状況
 - ①近畿財務局ヒアリングの結果、及び市民への広報
 2. 「奈良市緑の基本計画」実施市民参画及び協働によるまちづくり推進の観点から
 3. 災害への備え
- 12月4日
 - ㉙令和3年1月14日
 - ④1議案審査特別委員会(仮称)奈良市子どもセンターの運営
- 2月17日
 - ㉚厚生消防委員会質疑
 1. 子育て支援事業の実施状況
 2. 災害時受援体制整備の進捗
 3. みまもりあいP事業の進捗
 4. フードバンク事業の評価
- 3月10日
 - ㉛3月定例会本会議一般質問
 1. 仲川市政3期12年における財政再建の成果
 2. コロナ禍の外国人生活支援
- 3月15日
 - ㉜予算決算委員会厚生消防分科会質疑
 1. 福祉避難所の周知啓発
 2. 障害者医療のあり方検討会
 3. 職員の福祉施設見学研修
 4. 高齢者のADL低下対策
 5. 優先調達推進の実施状況
 6. 施設のコロナ集団感染対策
 7. 市民参画と協働における個人情報取り扱い基準づくり
- 4月26日
 - ㉝厚生消防委員会質疑
 1. 災害時避難行動要支援者の個別支援計画作成方法など
 2. 幼保施設及び学校の現場と子ども未来部関係課の連携
 3. オンラインでの子育て支援
- 6月7日(予定)
 - ㉞6月定例会本会議一般質問
 1. 市民参画と協働の推進体制
 2. 奈良市緑の基本計画の推進協議会設置の進捗状況

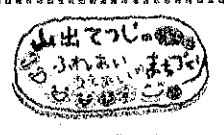

山出てっしの公式ホームページから質問・質疑の様子を録画でご覧いただけます。(裏面にQRコード) よろしくお願いたします。

1期目（4年間）の質問・質疑の実績

9月13日

- ① 9月定例会本会議一般質問
 1. 奈良市第3次地域福祉計画
 9月19日

② 決算審査等特別委員会質疑

1. 地域防災の推進
2. 学校図書館の充実
3. 障害者優先調達推進法に基づき取り組み

11月13日

③ 観光文教委員会質疑

1. 学校図書館への司書派遣
2. 学校運営協議会制度
3. 次世代学校支援モデル構築事業

12月5日

④ 12月定例会本会議一般質問

1. 地域共生社会の実現、介護保険事業
2. 庁内連携防災訓練、福祉避難所運営
3. 学校図書館政策

平成30年1月31日

⑤ 観光文教委員会質疑

1. パンピーホーム図書館の充実
2. 児童生徒の登下校の見守り
3. いじめやネットトラブルの相談対応

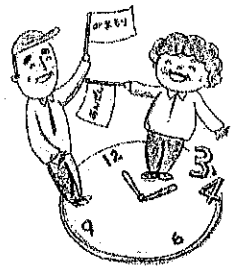

3月8日

⑥ 3月定例会本会議一般質問

1. 大地震への備えの現状、組織体制、人材育成

3月13日

- ⑦ 予算決算委員会観光文教分科会質疑
1. 学校図書館支援経費予算案が減額されていること
 2. いじめ対応の関連予算案が大幅に減額されていること

⑧ 観光文教委員会質疑

1. いじめ相談窓口の新体制移行に関すること
2. 次世代学校支援モデル構築事業

5月14日

⑨ 6月定例会本会議一般質問

1. 地域福祉の推進
2. 介護保険の要介護認定
3. 市立図書館運営

8月21日

⑩ 厚生消防委員会質疑

1. 児童扶養手当支給事務増大への対応
2. 市行政現場における、障がい者の就労実習受け入れ対応
3. 万年青年クラブの存在意義と行政の関わり
4. 地域における相談支援体制強化に向けた取り組み

9月6日

⑪ 9月定例会本会議代表質問

1. 行政組織機構改革
2. 奈良市立幼稚園、学校教室へのエアコンの設置
3. 奈良市廃棄物の処理及び清掃に関する条例の一部改正
4. 奈良市児童相談所の開設

5. 平成31年度予算編成方針
- ⑩ 予算決算委員会厚生消防分科会質疑

 1. 障がい者の理解促進と啓発
 2. 地域における子育て支援の施策展開
 3. 生活困窮者の自立支援施策
 4. 市立幼保施設の統合再編

11月12日

⑫ 厚生消防委員会質疑

1. 障害者施設等からの優先調達を進めるための取り組み
2. 地域福祉計画を推進するための庁内外連携
3. 行政と地域包括支援センターの関係性

9月13日

- ⑬ 12月定例会本会議一般質問
1. 登下校の安全をより確かなものにするための取り組み

6月17日

⑭ 6月定例会本会議一般質問

1. 組織改編を踏まえた、防災行政施策
2. 取り組みとしてしている防災・減災の施策
3. 奈良市防災会議の運営
4. 取組を進める上での課題
5. 防災分野の研究者やNPO等との関係づくり
6. 「職員必携災害時初動マニュアル」の更新

8月8日

⑮ 厚生消防委員会質疑

1. 人生の最終段階における総合的な支援の仕組みづくり
2. 市職員が一市民の立場で地域の社会貢献活動に参加すること

9月19日

⑯ 厚生消防委員会質疑

1. 大規模災害発生時の避難行動要支援者に対する支援
2. 大規模災害発生時における、乳幼児や、その家族への配慮と支援
3. 障害者医療のあり方を検討するための体制づくり
4. 令和2年度における奈良市社会福祉協議会の運営

12月5日

⑳ 12月定例会本会議一般質問

1. 学校図書館の機能の充実
2. 奈良市第5次総合計画策定
3. 災害発生時の市職員の行動

- 令和2年2月13日
- ㉑ 厚生消防委員会質疑
1. (仮称)奈良市子どもセンター建設候補地の土壌調査
 2. 奈良市職員の危機管理意識を高める具体的な取り組み

3月4日

㉒ 3月定例会本会議代表質問

1. 先調達促進の具体的な取組
- ⑯ 3月定例会本会議一般質問

 1. (仮称)奈良市子どもセンターの開設準備段階からのネットワークづくり
 2. 様々な地域活動への参加者育成をふまえた働き方改革

3月7日

- ⑰ 厚生消防委員会質疑
1. 福祉部内の組織改編の意図と影響
 2. 地域活動現場における部局を越えた職員の連携協力
 3. (仮称)奈良市子どもセンターの人材確保と育成
 4. 福祉部職員に対する、福祉施設・事業所現場見学研修実施の予定

9月25日

㉓ 予算決算委員会厚生消防分科会質疑

1. 平成30年度予算(案)重点施策に位置付けられた「多様な福祉課題の解消」を実現するための体制づくり、仕組みづくり
2. 平成30年度における、障害者施設等からの優先調達を進めるための具体的な成果

11月15日

㉔ 厚生消防委員会質疑

1. 大規模災害発生時の避難行動要支援者に対する支援
2. 大規模災害発生時における、乳幼児や、その家族への配慮と支援
3. 障害者医療のあり方を検討するための体制づくり
4. 令和2年度における奈良市社会福祉協議会の運営

9月25日

㉕ 予算決算委員会厚生消防分科会質疑

1. 奈良市立学校に派遣されている、スクールソーシャルワーカーの増員
2. 7月8日の庁内訓練、及び、9月1日の奈良市総合防災訓練の評価及び今後の展望

9月25日

㉖ 予算決算委員会厚生消防分科会質疑

1. 平成30年度予算(案)重点施策に位置付けられた「多様な福祉課題の解消」を実現するための体制づくり、仕組みづくり
2. 平成30年度における、障害者施設等からの優先調達を進めるための具体的な成果



9月13日

㉗ 予算決算委員会厚生消防分科会質疑

1. 障がい者の理解促進と啓発
2. 地域における子育て支援の施策展開
3. 生活困窮者の自立支援施策
4. 市立幼保施設の統合再編

9月19日

㉘ 厚生消防委員会質疑

- ⑰ 厚生消防委員会質疑

 1. 障がい者の理解促進と啓発
 2. 地域における子育て支援の施策展開
 3. 生活困窮者の自立支援施策
 4. 市立幼保施設の統合再編



向上と避難支援個別計画作成の推進
* 奈良市福祉避難所等設置運営ガイドラインの作成

子どもの豊かな成長のために
* 学校図書館への派遣司書の増員

子どもが本に親しむ機会を増やす
* スクールリーダーシップワーカー派遣・配置の増員

いじめや不登校の問題を抱える子どもに対して、取り巻く環境をふまえた支援
* 奈良市教育大編策定プロセスの再考

子どもをまもるために
* (仮称) 奈良市子どもセフターの確かな運営のため、関係機関・専門職団体・市民との関係づくり

コロナ禍における対応
* ひとり親家庭等への食料提供支援
* 市役所窓口の原則閉鎖の見直し

奈良市緑の基本計画の推進体制の確立
奈良市関係課と地域団体組織、関係機関・団体の「対話・意見交換の場」をつくり、進んだ施策・事業

奈良市関係課と地域団体組織、関係機関・団体の「対話・意見交換の場」をつくり、進んだ施策・事業

奈良市関係課と地域団体組織、関係機関・団体の「対話・意見交換の場」をつくり、進んだ施策・事業

奈良市関係課と地域団体組織、関係機関・団体の「対話・意見交換の場」をつくり、進んだ施策・事業

奈良市関係課と地域団体組織、関係機関・団体の「対話・意見交換の場」をつくり、進んだ施策・事業

奈良市関係課と地域団体組織、関係機関・団体の「対話・意見交換の場」をつくり、進んだ施策・事業

奈良市関係課と地域団体組織、関係機関・団体の「対話・意見交換の場」をつくり、進んだ施策・事業

支援サービスマンの提供現場を体験することで、事務処理が支援現場に寄り添ったものになる

「みまもりあいプロジェクト」を地域ぐるみで活用することの推進

認知症のお年寄りの所在がわからなくなつた時などに、スマホを通じて捜索の依頼ができる仕組み

新型コロナウイルスの集団感染を防ぐための対応等について共通理解

パンピーホームのおやつとして、障がい者支援事業所から、手作りのお菓子を購入できる仕組みづくり

「ふれあい支えあいのまちづくり」に関連する多様な現場実践活動

特定非営利活動法人あうんの会における成年後見人活動

主に知的障がいのある方の親亡き後の生活を、関係者がチームになつて「あうんの呼吸」で支援するため法人を設立、会報「以心伝心」を発行

奈良公園ゴミゼロプロジェクト実行委員会における「鹿と自然をまもる」活動

奈良公園の死んだ鹿の胃袋から、4キロものビニールの塊がでてきたことを知り、有志で啓発やゴミ拾いの活動を実施

RUN伴奈良実行委員会における認知症の啓発活動

認知症のご本人、ご家族、支援者などがおそろいのオレンジカラーTシャツを身につけて、奈良県内を



RUN伴奈良実行委員会における認知症の啓発活動

スキリレーRUN

「けんりょうご・ねつと奈良」(お年寄りや障がいのある方の支援に関わる多職種合同の勉強会)に参加、講師を務める

「まちまちミーティング」において、奈良市の地域づくりに求められる対話の仕組みを検討

「地域交通会議」において、買い物支援・移動支援などについて意見交換、試行実験

六条地区社会福祉協議会事務局として、地区内の福祉施設・事業所等との連携・協働推進及び日常生活支援活動推進を担当

六条校区自治連合会Cブロック長

六条三丁目自治会長

月見ヶ丘五月会(敬老会) 会長

奈良市少年指導委員(京西中学校区)(仮称) 六条校区まちづくり協議会準備会委員

六条校区自主防災防犯会防災士青パト隊員会議

六条校区学童安全委員会(登下校の見守り)

奈良県防災士会会員

奈良県災害派遣福祉チーム員

全国災害ボランティア支援団体ネットワーク賛助会員

奈良ストッフ温暖化の会会員

奈良の鹿愛護会会員

政策研究ネットワーク「なら・未来」幹事

日本ボランティアコーディネーター協会会員

日本地域福祉学会会員

日本社会福祉士学会会員

日本災害復興学会会員

地区防災計画学会連携会員

プロフィール



奈良市に生まれ育つて61年。飛鳥小学校・春日中学校・奈良高等学校・関西学院大学商学部卒業。社会福祉士・精神保健福祉士。成年後見人・防災士。まちづくり歴22年。1冊の本「体験ルポ 世界の高齢者福祉」との出会いがあり、福祉の世界に入る。あじさい園在宅介護支援センター、奈良春日病院(管理課長)、青葉仁会(入所施設長、就労支援部長)で17年勤務。おかげ様で、58歳の時、「誰もてげへん」をやつていく」を掲げて立候補した2度目の市議会議員選挙挑戦で初当選させていただきました。「ふれあい支えあいのまちづくり」を一生の仕事と定め「地域福祉」「地域防災」「子どものみまもり」などの推進にたゆまず取り組んでいます。ふるさと奈良市のために頑張ります。

領収書等貼付用紙

項目	広報費
整理番号	6

領収書等の証拠書類の貼付欄

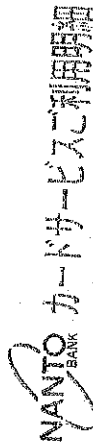

いつでもご利用いただけます。詳しくはご利用ガイドをご覧ください。

振替振込	取源店	ご利用年月日
お取引銀行	020	03-07-30
お取引店	口座番号	
0162	0100	
お取引内容	お取引金額	手数料
お取引 (万円) 5万(株) 平(再)取	*** ** *	¥0
現金内訳	*** ** *	
お取戻時分	*** ** *	
11:38	¥256,080	
残高		

銀行使用欄
0048
この欄内またはお振込内容
南都銀行
本店営業部
当座
チャイキジ ヨウホウネットワーク(カ) サマ
ヤマテ テツジ サマ
ご依頼人
ご依頼人

※この欄内等もあわせてご確認ください。南都銀行

事業名、用途及び内容等

議会及び議員活動レポート第16号ポスティング費

調査の概要

領収書等貼付用紙

項目	資料購入費
整理番号	1



2021年 4月 領収証 01.21.30
顧客No. 358

領収書等の証拠書類の貼付欄

山出様

購読銘柄	部数	金額	本体額	領収金額
※朝日新聞	1	4,037	3,738	¥7,061
※奈良新聞	1	3,024	2,800	
				8%対象 6,538税 523

※は軽減税率対象
朝日新聞奈良販売株式会社
奈良市菅原町646番地

TEL:0742-53-9500 FAX:0742-53-9501



事業名、用途及び内容等

朝日新聞・奈良新聞購読料 (4月分)

調査の概要

(様式1)

領収書等貼付用紙

項目	資料購入費
整理番号	2



2021年 5月 領収証 01 21 30
顧客No. 358

山出様

購読銘柄	部数	金額	本体額	領収金額
※ 朝日新聞	1	4,037	3,738	¥7,061
※ 奈良新聞	1	3,024	2,800	
				8%対象 6,538 税 523

※は軽減税率対象

朝日新聞奈良販売株式会社
奈良市菅原町646番地

TEL:0742-53-9500 FAX:0742-53-9501



領収書等の証拠書類の貼付欄

事業名、用途及び内容等

朝日新聞・奈良新聞購読料 (5月分)

調査の概要

(様式1)

領収書等貼付用紙

項目	資料購入費
整理番号	3



2021年 6月 領収証 01.21.30
顧客No. 358

山出 様

購読銘柄	部数	金額	本体額	領収金額
※朝日新聞	1	4,037	3,738	¥7,061
※奈良新聞	1	3,024	2,800	
				8%対象 6,538税 523

※は軽減税率対象

朝日新聞奈良販売株式会社
奈良市菅原町646番地

TEL:0742-53-9500 FAX:0742-53-9501



領収書等の証拠書類の貼付欄

事業名、用途及び内容等

朝日新聞・奈良新聞購読料 (6月分)

調査の概要

(様式1)

領収書等貼付用紙

項目	資料購入費
整理番号	4

領収書等の証拠書類の貼付欄

ASA 2021年 7月 領収証 01.21.30
顧客No. 358

山出様

購読銘柄	部数	金額	本体額	領収金額
※朝日新聞	1	4,400	4,074	¥7,424
※奈良新聞	1	3,024	2,800	
				8%対象 6,874税 550

※は軽減税率対象

朝日新聞奈良販売株式会社
奈良市菅原町646番地

TEL:0742-53-9500 FAX:0742-53-9501



事業名、用途及び内容等

朝日新聞・奈良新聞購読料 (7月分)

調査の概要

お客様コードNo.

請 求 書

No.

2021年 3月 26日

奈良市会議員 山出 哲史 御中

6190211
木津川市鹿背山当田68
アイハウス
代表 伊藤 幹雄
TEL(0774)73-1414

下記の通り御請求致します。

振込銀行：南都銀行 山田川出張所
口座番号：【普通】
口座名義：アイハウス 伊藤幹雄



	担当者印

御 請 求 金 額

¥5,500- (消費税込)

品 名	数 量	単 位	単 価	金 額
WEBサイトデータ保守管理費 (2021年4月分)	1		5,000	5,000
小 計				5,000
消費 税 等 (10 %)				500
合 計				5,500
備考：				

領収書等貼付用紙

項目	事務所費
整理番号	2

領収書等の証拠書類の貼付欄

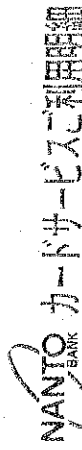

いつもご利用いただきありがとうございます。

お取引内容	取扱店	ご利用年月日
振替振込予約	096	03-05-27
お取引銀行	お取引店	口座番号
0162	0100	*****
お取引	1万円(※5千円単位)	千円(※)
現金内訳	*****	種別
お取引時分	お取引金額	手数料
16:40	¥5,500	¥0
残高		あつり
		*

銀行使用欄

0279 お振込日 3年 5月28日

ご案内またはお振込内容

南都銀行

山田川出張所

普通

アイハウス イトウ ミキオ サマ

ヤマダ テツグ サマ

ご依頼人

※領収書の案内等もあわせてご確認ください。南都銀行

事業名、用途及び内容等

WEBサイトデータ保守管理費 (5月分)

調査の概要

領収書等貼付用紙

項目	事務所費
整理番号	3

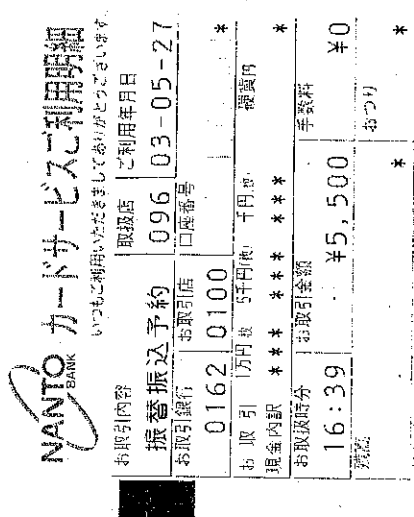
<p>領収書等の証拠書類の貼付欄</p>	 <p>領収書等の証拠書類の貼付欄</p>
<p>事業名、用途及び内容等</p>	<p>WEBサイトデータ保守管理費（6月分）</p>
<p>調査の概要</p>	

領収書等貼付用紙

項目	事務所費
整理番号	4

領収書等の証拠書類の貼付欄

E7510 506 834×91.0×1.0 01-512

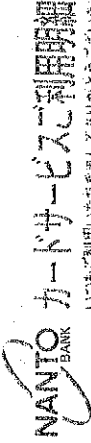

いつもご利用いただきありがとうございます。

お取引内容 取扱店 ご利用年月日
振替振込 020 03-07-30

お取引銀行 口座番号
0162 0100

お取引 1万円 5千円 千円 繰上り
現金内訳 * * * * *

お取崩し額 * * * * * 手数料
11:39 ¥5,500 ¥0

残高 * * * * * おつり *

銀行使用欄
0051

ご案内またはお振込内容
南都銀行
山田川出張所
普通
アイハウス イトウ ミキオ サマ
ヤマダ テツノ サマ

※領収書の発行は、南都銀行

事業名、用途及び内容等

WEBサイトデータ保守管理費 (7月分)

調査の概要

