

奈良市民憲章

奈良は日本のふるさと、美しい自然とすぐれた文化遺産を守り、古都に住むものにふさわしい自覚と誇りに生かしましょう。

奈良は未来をひらくまち。青少年は健康で、はつみつと、正しく強い人間になりましょう。

奈良は善意のまち。みんなのしあわせのために、おたがいに助けあいましょう。

奈良は清浄で平和なまち。旅行者にはあたたかく親切に接しましょう。

奈良はのびゆくまち。市民の創意で、伝統と調和のとれた新しい住みよいまちづくりをしましょう。

奈良市民だより

No. 601

市民のうごき

1月15日現在 (前月比増)

人口 333,973人 (457人)

男 181,329 (252)

女 172,644 (205)

世帯数 108,492 (239)

シリアは出展・イラクは基本的了解

シルクロード'88

63年4月24日開場される「なら・シルクロード博」の準備が着々と進められていいます。さきに会場展開構想もまとまり、会場づくりへ大きな一歩を踏み出しましたが、一方、シルクロード沿道諸国の参加・文物出展交渉も精力的に進められています。そして、さきのソ連につづき、このほどシリア・アラブ共和国からの出展文物が決定しました。

この中には、超一級の文物が数多く含まれており、日本初公開のものも少なくありません。

また、イラク共和国とも交渉を重ねて基本的了解を取りつけ、八十四点の文物の出展を要望しており、「なら・シルクロード博」への期待と夢

沿道各国の参加・出展にははずみ

がふくらみつつあります。「なら・シルクロード博」のテーマは「民族の英知とロマン」——シルクロードに生きた諸民族の文化・歴史・技術・くらしなどを総合的に展開する国際的な文化博覧会をめざしています。そのためにはシルクロード沿道諸国の参加・協力が不可欠のものとなります。

そうといった意味で、今回のシリアの出展文物決定と、イラクの基本的了解をえたこと

アンフォラ型の壺一五〇点

紀元前八千年からの文物二七七点

シリア・アラブ共和国は西アジアに位置し、一部が地中海に面しており、古来、地中海域とメソポタミア地方を結ぶ要路として栄えました。

NHK「シルクロード」取材班が取材中にシリア・タルトス沖の海底で発見した古代交易船(アンフォラ型の壺が多数発見された)もそういった歴史をわれわれに教えてくれます。

シリアとの交渉は、昭和六十年九月、上田知事と西田市長が同国を訪問し、シルクロード博への協力を呼びかけたことに始まり、昨年九月十月、シリア古代遺跡発掘調査隊長としてシリアを訪れていた江上波夫同博企画委員長が具体的交渉を行い、参加が決定されました。

出展が決まった文物は、現在アメリカで開催中の「古代シリア考古美術展」に出展されています。

は、同博成功への大きなはずみになったといえます。「なら・シルクロード博」協会では、これら以外の諸国とも交渉を進めており、今後次々と参加・出展が決定する見込みです。

シルクロードの東の終着駅「奈良」に、シルクロードに花開いた文化が結集し、訪れた人々がそれを体験し、来たべき未来を考える博覧会。それが「なら・シルクロード博」です。

1ド博では「海のシルクロード館」で展示され、古代の地中海交易にこの壺が果たした役割や今回の発掘の様子を再現する予定です。

そのほか今回、日本初公開されるのも少なくなく、その主なものは次のとおりです。

△人頭牡牛像▽アレppo国立博物館

木質。高さ4・2cm、横幅5cm。エブラ出土。紀元前二四〇〇〜二三〇〇年。胴体はこの地域には珍しい木質が使用されており、金箔で仕上げられている。たてがみは凍石象嵌(ぞうがん)で、先を巻いて二段に配列した波うつ房

は細かく細工され、工芸技術の巧みさがうかがわれます。△朝貢者▽アレppo国立博物館

壁画。縦35cm、横30cm。テル・バルシッパ出土。紀元前七八〇〜七五五年、または同七四五〜七二五年。テル・バルシッパ宮殿の大壁画にはアッシリア王ティグラト・ピレセル三世が征服した外国人に謁見している場面があり、これはその一部で、王にまみえる高官の横顔です。太い眉と大きな眼、胸もとまでたれさがる口ひげ、相並ぶふたりの姿は重々しい。

△婦人像浮彫り▽バルミユラ国立博物館

石灰岩。縦60・5cm、横50cm。バルミユラ出土。一五〇年。

この像は、女性の理想的容貌を表しています。神の像だけでなく、英雄や偉人の姿を彫像として、永く世にとどめおこうとする西アジア古来の風習は、ローマ期には一層顕著なようです。



人頭牡牛像



シリアからの出展文物例



婦人像浮彫り



黄金の塊

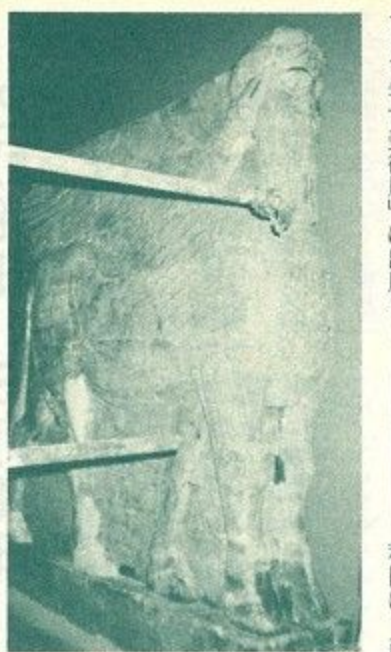

イラクから出展の有翼人面牡牛像

アッシリア帝国遺跡など出土品出展確定

イラクから

イラク共和国は、西

アジヤ、世界最古の文明発祥地メソポタミアの地にある国で、紀元前千八百年代にはバビロニア王国が成立しました。イラクとの交渉には、長くイラク古代遺跡発掘を統括している国士館大学教授の藤井秀夫さんらがあり、シルクロード博への出展の基本的了解を取りつけました。

同協会では今年三月にイラクを訪問し、「議定書調印」を行う計画です。これにより

イラクからのシルクロード博への参加・文物出展が正式に決まっています。

同協会がイラクへ出展を要望しているのは、シルクロードを象徴するハトラ遺跡文物、アッシリア帝国のニムルド遺跡文物など八十四点。この中には、アッシリア都市の遺跡の宮殿を守っている「有翼人面牡牛像」、イラン系遊牧民の要塞都市ハトラの神殿そばの井戸から発見された「ビーナス像」など超一級の文物が数多く含まれており、イラク国立博物館が閉鎖中の現在、実現すればシルクロード博での展覧が唯一の機会になります。



シルクロード博覧会
にようぶ

帝塚山短期大学教授 五月山 茂

NEWSPAPER

奈良市の市制九十周年と奈良県百年を記念した国際的な大イベント「なら・シルクロード博」の開幕がいよいよ来春四月に迫って参りました。心なしかメイン会場の奈良公園とサブ会場の平城宮跡には準備の慌たしさと緊張感がみなぎっているようです。

そこで「市民だより」の一隅を借りて、この「世紀の大イベント」の根拠であるシルクロードとその文化について、われわれ奈良市民の立場で勉強をはじめてみたいと思います。

まず、はじめに「シルクロード」という名称を考えてみましょう。英語でシルクは絹、ロードは道路、というわけですから「絹の道」ということになりませんが、どうもこの名称は「和製英語」のにおいがします。

アスファルトで舗装された道路をアスファルトロード、コンクリートならコンクリート道路とよぶならわしに従えば、絹織物を敷きつめた道路と誤解されかねません。

実は、この名称のもとになった最初の名付け親は、明治初年から中期に活躍したドイツの地理学者リヒトホーヘンという人なのです。彼は紀元前後からアジアとヨーロッパを結ぶ壮大な文化交流の大ルートに「ザイデン・シュトラッセ」とドイツ語でよんだのです。つまり、ローマの貴

どと名づけられている多くのルートの存在する理由が以上のことでおわかりいただけたと思います。(なら・シルクロード博協会企画委員)



「特別一時金」を支給

該当者は請求してください



年金制度の改正により、昭和六十一年四月一日から原則として、一人で二つの年金を受けることができない。「一人一年金制」が実施されました。これによって、

①厚生年金などから障害年金を受けている人(大正十五年四月一日以前生まれの人と、昭和六十一年三月三十一日現在に厚生年金、共済年金から老齢年金等を受け

ている人を除く)が国民年金に任意加入していた場合(十五年四月一日以前生まれの人を除く)、障害福祉年金を受けている人が保険料の免除を受けた期間で保険料を納めた場合は、「一人一年金制」によって、将来老齢基礎年金を併せて受給できなくなりました。そこで、これらの人で障害年金を受けたときから、昭和

2月16日〜3月16日 所得税・市県民税申告

昭和六十一年分の所得税と市・県民税の申告は二月十六日から受け付けが始まります。申告期限は三月十六日ですが、期限間近になると税務署、市役所、納税相談会場などは大変混雑します。十分に相談できなかつたり、長時間待つことになりまますので、申告はできるだけ早目にしてください。

◇所得税の確定申告をしなればならない人(税務署へ提出)
①事業をしている人、地代や家賃収入のある人、土地や建物を買った人などで、昭和六十一年中の所得の合計額が所得税の基礎控除(三十三万円)・配偶者控除(三十三万円)・扶養控除(一人当たり三十三万円)の合計額を超える人。なお、事業所得や不動産所得、山林一時金を請求するまでの間に新たに障害年金、母子年金、障害基礎年金を受けたことがない。

②特別一時金を請求するまでの間に、いまままで受けていた障害年金が失権していること

③所得税の確定申告をした人

④昭和六十一年中の収入が給与のみで、勤務先から給与支払報告書が市へ提出されている人(勤務先で確認している人)

※なお、特別一時金の対象となった期間は、老齢年金や老齢基礎年金を受けるときに年金額の基礎にされません。

◇支給金額
保険料納付済期間一年につき二万四千円です。その他くわしいことは市国民年金課(☎074-2211)へ。

場所	期間	時間
所得税の確定申告	奈良税務署 常時(土曜日午後と日曜日は休み)	8:30~17:00
市税・県民税の申告	奈良市役所 2月16日~3月16日	平日 9:30~15:30 土曜 9:30~12:00 日曜は休み
	西部公民館 2月21日~3月16日	8:50~17:00 (土曜日午後と日曜日は休み)
所得税の確定申告	近店奈良商議所 2月23日~3月3日 (2月26日は休み)	10:00~15:30
所得税の確定申告	貨店西宮市役所 3月2日~3月16日	平日 9:30~15:30 土曜 9:30~12:00 日曜は休み
市税・県民税の申告	奈良市役所 2月16日~3月16日	8:50~17:00 (土曜日午後と日曜日は休み)
市税・県民税の申告	西部公民館 2月21日~3月16日	8:50~17:00 (土曜日午後と日曜日は休み)
市税・県民税の申告	北部出張所 2月23日~2月24日	8:50~17:00 (土曜日午後と日曜日は休み)

◇正しい申告を
申告は自ら一年間の所得を計算して提出する制度です。一回に受けとる金額が少ない収入とか、「自分で働いた」「もうけた」という感覚がうすい収入でも「申告する必要がない」と早合点しないようしてください。

◇正しい申告を
申告は奈良税務署(☎074-2211)・市・県民税の申告は市役所市民税課(☎074-2211)へ。

◇正しい申告を
申告は奈良税務署(☎074-2211)・市・県民税の申告は市役所市民税課(☎074-2211)へ。

◇正しい申告を
申告は奈良税務署(☎074-2211)・市・県民税の申告は市役所市民税課(☎074-2211)へ。

◇正しい申告を
申告は奈良税務署(☎074-2211)・市・県民税の申告は市役所市民税課(☎074-2211)へ。

◇正しい申告を
申告は奈良税務署(☎074-2211)・市・県民税の申告は市役所市民税課(☎074-2211)へ。

Silk Road Exposition Nara, 1988

なら・シルクロード博覧会

ふるさと 448日

◇正しい申告を
申告は奈良税務署(☎074-2211)・市・県民税の申告は市役所市民税課(☎074-2211)へ。

市の幹線4路線に 親しめる愛称を

市民から募集

市では、市道の主要幹線道路のうち、次の四路線の愛称を募集します。

現在、愛称がついていて市民や奈良を訪れる人々からも親しまれている市道としては「やすらぎの道」の奈良阪一帯解線(二十十号)などがありますが、今回の四路線も古都奈良にふさわしい愛称をお寄せください。

①外環状線(北部第一二四四号線ほか)奈良阪・奈良・生駒市境九・四路

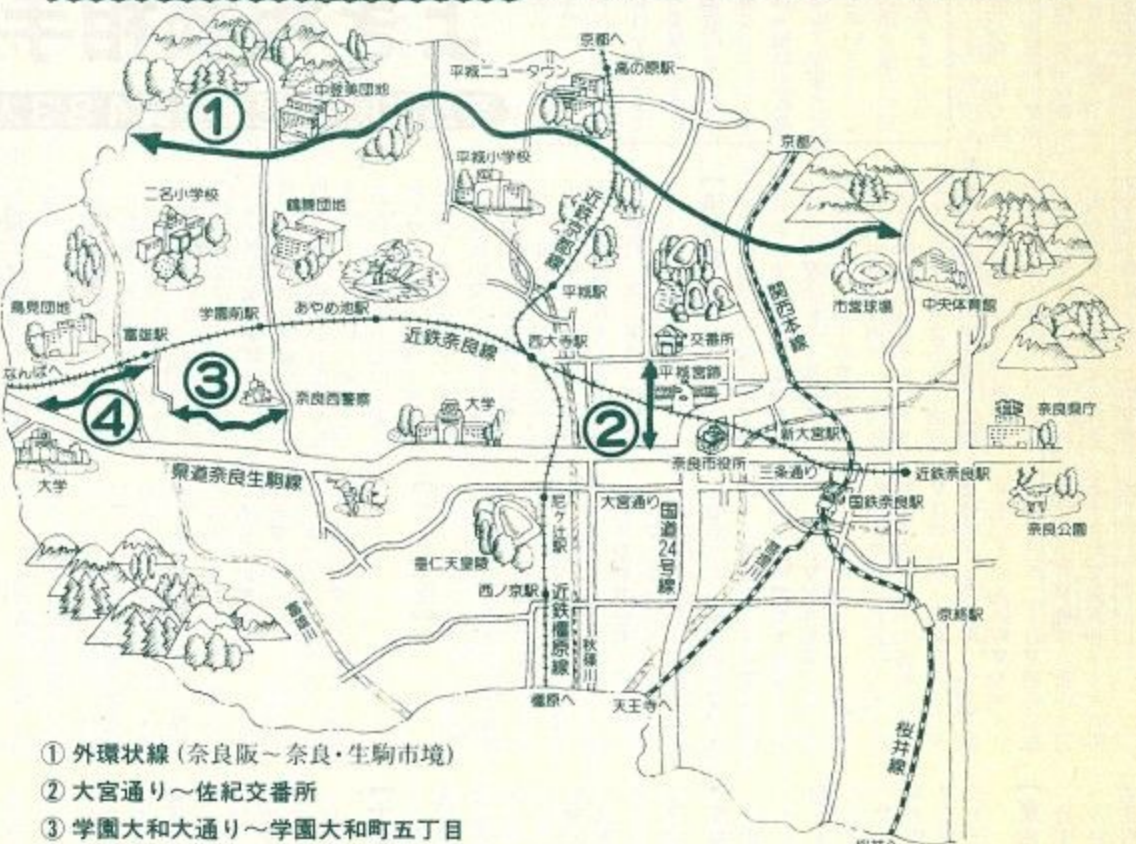

- ① 外環状線(奈良阪～奈良・生駒市境)
- ② 大宮通り～佐紀交番所
- ③ 学園大和通り～学園大和町五丁目
- ④ 近鉄富雄駅～阪奈道路

- ② 大宮通り～佐紀交番所 一・一五
- ③ 学園大和通り(奈良西警察署)～学園大和町五丁目 一・一五
- ④ 近鉄富雄駅～阪奈道路 一・一五

【応募】愛称は①古都奈良にふさわしく②親しみやすく③わかりやすいもの。はがきに住所、氏名(ふりがな)、年齢、電話番号、愛称(路線の選択可、一路線につき複数応募も可)を書いて二月二十日(消印有効)までに市道路管理課(二条大路南一丁目、電話一一一一)へ。

【審査】路線ごとに優秀作一

ボランティア基金に20万円

大阪ガス「小さな灯運動」

奈良支部を代表して、島津正三郎大阪ガス株式会社社長ら二人が一月九日、市役所に西田市長を訪ね「社会福祉に」と二十万円を寄付しました。

昨年十一月に催した同社奈良支社での「ガス展」で売ったチャリティーカレンダーの売上金と同社グループ店から集まった浄財で、市ではこれをボランティア基金に積み立



金銭預託だけで 二億二千万円も

市民の善意、福祉の支えに

市社会福祉協議会では、市民の皆さんに社会福祉活動に参加していただける窓口として、昭和三十九年から「善意銀行」を開設しています。

「善意銀行」は金銭・物品・労務など多くの善意の預託を受け、民間の福祉施設の充実、福祉団体などの育成・援助に役立てるためにこれらを「払い出し」しているのです。この善意の積み重ねにより、昭和六十年年度末には金銭預託の累計が預金利息も含めて二億二千二百二十六万円余の巨額に達しました。



- 日現在で金銭預託が百九十八件・一千七百九十七万円余り、物品が五十件預託されており、これはすでに前年度を上回っている状況で、市民皆さんの寄せる人間愛の善意は無駄なく福祉のために役立てられています。
- 同三十日 市文化協会が奈良カラオケ教室、奈良歌の会参加者募金から四万円▽匿名氏から十九万八千五百十六円▽行基噴水喜捨分二千八百四十二円。
- 同十一日 津風呂町の匿名氏から一万円。
- 同八日 学園南二丁目の水谷芳子さんから男性衣料二十丸点。▽あやめ池北の細川一さんから書籍七十二冊と額縁四点。
- 同九日 中登美ヶ丘の水口泰子さんから交通遺児に千円。▽秋篠三和町の森田定秀さんから市総合福祉センターへ卓球用具一式。
- 同十四日 平城高校家庭クラブから特別養護老人ホーム平城園へ文化祭バザー売上金の一部三万円。▽法蓮町の油谷文夫さんから「老春の家」へ手押芝刈機と芝根切機各一台。▽奈良ライオンズクラブから市総合福祉センターへカセットプリンター一台。▽南京終町の山田清一さんから「老春の家」へ灰皿十一個。
- 同十七日 登美ヶ丘六丁目の北村操さんから愛の定期便三千円。
- 同二十二日 法華寺から善意の小箱募金一万七百八十三円。
- 同二十三日 大安寺町の奥西雅弘さんから亡父供養にと二万一千円。
- 同二十四日 匿名氏から千円。
- 同二十七日 東登美ヶ丘民生児童委員協議会から善意の小箱募金一万円。
- 同二十八日 右京三丁目の匿名氏からボランティア基金へ一万一千円。

エル・グレコ展 開催中

3月1日まで県立美術館で

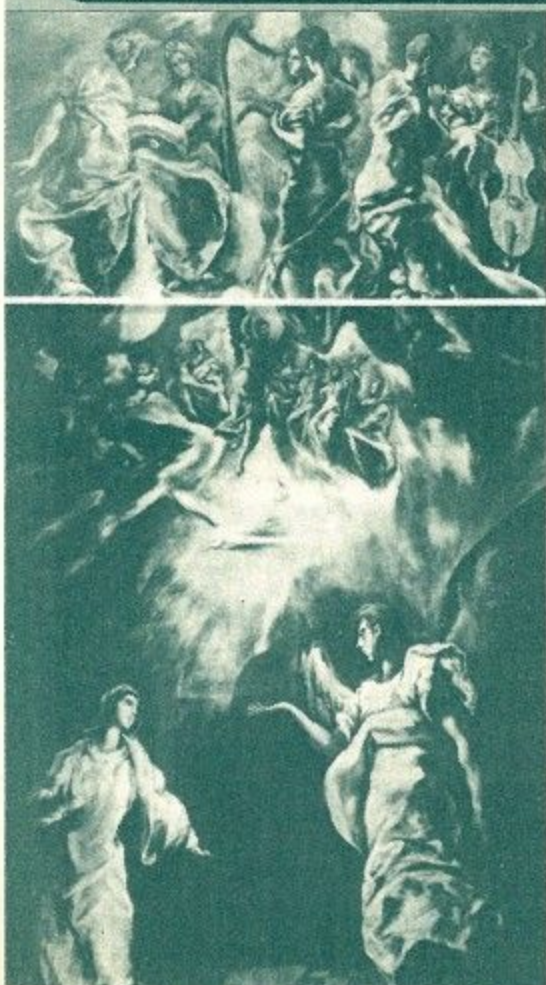

十六世紀スペインの宗教画家エル・グレコの作品をまとめた一月六日、県立美術館で開催したエル・グレコ展は、その独自の宗教観に魅せられて連日大盛況です。

この展覧会で大きな話題となっているのは、上下二つに裂かれた別々の部分として扱われてきた大作が、百年ぶりに合体して元の一枚の絵(写真)に復元した日くづきの絵です。この絵は、グレコが残した最後の「受胎告知」といわれる作品で、分断された上部が「天使の奏楽」としてアテネ国立絵画館に、下部が「受胎告知」としてイスパニア・アメリカ銀行に、別々のオーナーの所有になっていたもので、十九世紀末にこれがなぜ分断されたのか今なお謎とされています。この展覧会では、見られるばかりの宗教的情熱に胸打たれるものがあふれ、グレコの大作がこれほどそろった展覧会は、今後二度と開かれるのは難しいといわれています。この機会に一人でも多くの人にぜひ鑑賞していただきたいと主催者は願っています。

開館/時間は午前9時～午後5時。入館は4時30分まで(月曜日休館)
 入場料/一般1,000円、高校生700円、小中生300円 あし/近鉄奈良駅から東へ徒歩5分
 主催/奈良市、奈良県立美術館ほか

ママさん特派員の眼

「国際文化観光都市」の入り口

ママさん特派員 中西 真紀子 (西登美ヶ丘二丁目)

奈良市は外国から年間約十六万人が訪れる国際文化観光都市。また、来年四月には国際文化博覧会「なら・シルクロード博」が開かれます。「国際」ということがますます多く聞かれますが、奈良市の国際化について私たちはどのようにとらえているのでしょうか。そこで、外国から日本に來られ、日本男性と結婚して奈良で暮らしておられる二人の女性に話を伺い、考えてみました。一人は山崎デボラさん(カナダ出身、在住十三年)と、もう一人は山根キャッシーさん(アメリカ出身、在住四年)です。

「国際センター」 奈良の第一 ぼしいてすね まず、国際センターは、奈良の第一の国際センターです。奈良は観光客にはとても親切です。でも、住んでみると、まわりの本屋さんには英語の本や雑誌が少ないし、日本語を勉強する所がないのが不便です。奈良は緑が多く住むにはとても良い所」とキャッシーさん。デボラさんは「もし日本に住むなら、奈良以外に考えられない」と二人ともベタベタめ。反対に不便なことや困ったことはと尋ねると、キャッシーさんは「ローマ字の標識も多くなりました。また、ボランティアで観光案内をしてくださる学生ガイドも、語学だけでなく歴史もよく勉強してきてとても好感がもてます。奈良は観光客にはとても親切です。でも、住んでみると、まわりの本屋さんには英語の本や雑誌が少ないし、日本語を勉強する所がないのが不便です。」



日常生活から「内容の国際化」を考える (右からデボラさん、中西さん、キャッシーさん)

ことを嘆かれます。「国際センター」とまではいけなくとも、公民館の一室でもいい、情報の提供や交換の場として

国際化は若い外 「国際人の来寧から」文化観光都市奈良」市長さんの新春座談会もこれがテーマでした。テレビをつけても、シルクロード博にむけて奈良の国際化が強調されます。そんなとき「私たちは国際都市に住んでいるのだ」といったイメージに洗脳されそうになります。しかし、一市民として正直言うと、そのような実感は全然ありません。奈良の歴史と自然を愛する外国人の方にたくさん来ていただき、住んでもらう。これも国際化の一つでしょう。そのためにさまざまな施設や制度を整備することはもちろん大切です。しかし、私にはそれだけが国際化とは思えません。市民一人ひとりが外国人(人)から吸収できるもの、逆に外国人が私たちから吸収できるもの、それらの質と量を誇れてこそ、国際都市と呼ぶにふさわしいと思います。そういう意味で、デボラさん

「国際」を枕詞に いくつ 終らせぬように かの要望を書きました。これを実現させるのは予算一つをとってみても大変なことだろうと思えます。ただ、今回の取材で私の印象に残ったことは、デボラさんの「何か新しいことをしようとする」と日本人はすぐ「前例がない」と言うんですが、この「前例がない」ということが一番きらい「よ」というのでした。これは、お役所仕事をチャリと刺されたことばのようでした。が、それにもまして、困っている人に協力を惜しまない助け合いの精神、そして困難はあるだろうけれど、自分のできる事から今すぐやろうという二人の外国女性の姿勢には感動しました。「奈良」の頭に決まり文句のように付いている「国際」の二文字ですが、これを単なる「新種」の枕詞(まくらことば)に終わらせてしまわないために、私は市民の一人として何ができるのかを考えさせられました。



エイズ 潜伏期の長い 厄介な新性病

つい先日、神戸市に日本人で初めてのエイズ女性患者が発見され、死亡したことがマスコミで大きく取りあげられ、社会に大きな波紋を投げかけました。しかも、今回の感染は異性ととの性的関係によるものと認定されています。発病者の約80%が エイズ 三年以内に死亡へ (AIDS SII後天性免疫不全症候群) は、一九八一年にアメリカで発見・報告された最も新しい疾患です。原因はウイルス

潜伏期の長い 厄介な新性病 (エイズ・ウイルスHIV) で、人間の体の中で免疫をつかさどっているリンパ球がこのウイルスによって破壊され、免疫機能が極度に低下してしま病気がです。そのため、ウイルス・細菌・原虫などに感染しやすくなり(カリニ肺炎など)、悪性腫瘍(カポジ肉腫)が発生しやすくなります。この病気に対する有効な治療法はまだまだなく、発病すると三年以内に約80%が死亡するといわれ

男女の区別なく一 一九八〇年にアメリカでエイズ患者は約二万人(昨年十二月一日現在の確認では二万七千八百四十三人)に上り、そのうち73%は男性同性愛者、17%は薬物(麻薬)常用者といわれ、特殊な人に限られた病気のようには考えられていたが、現在はウイルスが血液や精液を介して感染する一種の性病であることが明らかになりました。この病気の特徴はウイルスキャリア(抗体保有者)がいることです。エイズウイルスに感染すると、抗体陽性者に

なり必ずウイルスを保有(キャリア化)します。このキャリアは他人への感染能力を持ちますが、感染によって全員が必ずしも発病するわけではありせん。キャリアのうち7~15%がエイズを発症し、また発症までの潜伏期は非常に長く五~七年ぐらいといわれています。輸入血液製剤は熱 日本での神戸の女性を含め、現在二十七人のエイズ患者が報告されています。約半数は血友病患者で、アメリカからの血液製剤による感染です。しかし、血友病患者の感染については、エイズウイルスが熱に

弱くという性質を利用し、加熱血液(けっしょう)製剤を使うことになったため、血友病患者にこれ以上エイズが広がる恐れはなくなりました。また、エイズは性行為、血液、胎盤、産道を介して感染し、健全な皮膚の接触感染、飛沫(ひまつ)感染などはありません。従って食品や電車のつり革、トイレ、プール、浴場などで感染することはないわけです。このように、今やエイズはごく特殊な人だけが感染する病気ではなく、一般的に感染するということがわかってきました。一方、正しい知識を得て、各自が慎重に対処す

さだまさし修二会コンサート さだまさしと東大寺管長 北河原公典・服部克久との楽しいひととき。 とき/3月14日(土) 午後2時から5時まで ところ/奈良市中央体育館 入場料/3,000円(当日券) 2,800円(前売券) 定員/4,000名(全席自由席) 前売券発売中! (発売場所) ●市観光センター ●近鉄奈良駅総合案内所 ●国鉄奈良駅総合案内所 ●猿沢観光案内所 ●市観光課 また、郵送でもお申し込みいただけます。くわしくは市観光協会 ☎3900へ。 主催:奈良市・(社)奈良市観光協会

21世紀へ夢と希望

成人式へ若者三千八百人

成人おめでとう

奈良市・奈良市教育委員会



力強く「新成人の主張」を述べる篠原路子さん(中央体育館で)

一月十五日「成人の日」、今年たくましく大人の仲間入りをする新成人を祝う市の成人式が午前十時から鴻ノ池の中央体育館で開かれました。

この日、この成人式に招かれたのは、昭和四十一年四月二日から同四十二年四月一日までに生まれた若者四千五百十人(男二千四十九人、女二千四百六十一人)で、式にはこのうち三千八百人が参加しました。

会場の空は抜けるようなすがすがしい青さ、晴れの門出を祝うにふさわしい大空で、受け付けの始まる九時半ごろには、体育館の前は若者であふれ、久しぶりに会う友人と話をはずませる姿がいっぱい。

開式のあと、会場いっぱいの新成人に対し西田市長は「奈良は千二百年の歴史と文化にはぐくまれたまち。このまちで育ち、こうして成人式を迎えたという誇りをもち、二十一世紀を担うあなたがたの手で、躍動感あふれる生き生きしたまちづくりを進めてください」と述べ、西村

「奈良大和路カルチャーの集い」が一月十七日史跡文化センターで開かれまし

この催しは、奈良大和路キャンベーンの一環として、ゆ

「能、狂言」など日本の古典芸能を鑑賞して奈良の本当の良さを味わってもらおうと開かれたもので、今年で五回目。毎回有名な演者を迎えての舞台に人気が集まり、この催しを楽しみに遠くから奈良を訪れる人も少なくありません。

この日も会場には千葉、広島両県はじめ遠方からの鑑賞



古典独特の笑いとくすぐりを贈る狂言「附子(ぶす)」の舞台 演者は人間国宝の茂山千五郎・同正義両氏

障害者成人式に九人が参加

この日、市総合福祉センターでも市心身障害者・児福祉協会連合会(会長 岡本章氏)主催の成人式が挙げられ、中央体育館での市の成人式を終えた新成人九人が参加しました。

短大生)が「国際化、情報化、自立の時期、これからは夢と自分の考えを実現に向けて行動を起こしてください」と、それぞれ今後の活躍に期待を寄せた。

これを受け、新成人を代表して篠原路子さん(山陵町、

高齡化と急速な社会変化の中で、失われかけている人間性を取り戻し、平和な暮らし、よい社会をつくるようがんばります」と、ボランティア活動の体験をもとにした、「新成人の主張」を力強く述べると、会場は大きな感銘の

拍手で包まれました。

この後、続いて第二部としてシンガーソングライターの堀内孝雄さんのお祝いコンサートが開かれました。

第一部では少々緊張気味だった新成人は、堀内さんの楽しいおしゃべりと音楽に、や

顔を取り戻し、次々と飛び出す軽快な曲に手拍子を合わせ、それぞれの成長の想い出をかみしめ、いま暗れて大人の仲間入りする感激に浸りながら二十一世紀への夢と希望に胸をふくらませているように

観客は狂言の太郎冠者、次郎冠者のこっけいな仕草に笑い、幽玄の世界を作り出す能にうっとりとして酔いしれていました。

た講演を聞きました。

昭和三十二年の奈良市自治会長感謝状贈呈式が一月二十二日市史跡文化センターで行われました。

式には西田市長、西村市議会議員、岡嶋重治自治連合会長はじめ市内八百五十九の自治会から自治会長と退任自治会長ら約六百五十人が出席。自治会活動を通じて市政の発展に尽力したつぎの四百四十三人(退任地区自治連合会長、十五年・五年各在任自治会長のはか、退任自治会長三百三十四人)に感謝状が贈られました。

【退任地区自治連合会長】宮本金松(大宮)▽山田貞治(大安)

【金賞】沢井啓秀(佐保小五年)▽写真上▽藤森民人(飛鳥中二年)▽写真下

【銀賞】土井博昭(飛鳥小五年)▽岡田誠(柳生小六年)

▽日浦志津(富雄中一年)▽水上浩(飛鳥中二年)

【銅賞】寺島幸平(飛鳥小二年)

寺西)▽竹田勉(辰市)▽平田義一(平城)▽櫻井利雄(学園南)▽長谷川晶(東登美ヶ丘)▽今西幸治郎(大桐生)

【十五年在任自治会長】嶋田大典(登大路四番町)▽松本忠雄(紀寺新町)▽河田久治郎(萩ヶ丘)▽橋本亮祐(大和町)▽中村武男(東大路町)▽山口忠平(川ノ上突抜北方町)▽東谷保夫(中天満町)▽池田博一(田中町)▽吉田英次(上久保町)▽山村末治(東之飯町二丁目)▽中房治郎(南半田東町)▽荒木直三郎(手貝町)▽上野延武(東大寺境内町)▽向正善(水門町)▽野崎大三(中新屋町)▽國分辰男(北京路町)▽山田良三(浄言寺町)▽熊澤義治(桂木町)▽中辻正治(南京路一丁目第一)▽坂井茂(南京路二丁目)▽森本隆(南京路三丁目)▽杉本太郎(北川端町)▽綿谷良孝(内侍原町)▽八家純(東垣内町)▽吉川清太郎(半田橋町)▽玉井吉文(北市南町)▽畑權逸(法蓮北町)▽佐川太郎左衛門(法蓮一条町)▽大谷長七(大宮町七丁目)▽木村米次(西ノ阪町)▽種野豊(七条西町一・二丁目)▽藤本一雄(古市町一丁目)▽竹中又一(鹿野園町・鉢伏町)▽藤本庄司(古市町三丁目)▽駒井正次(古市町五丁目)▽西岡憲二(古市町七丁目)▽古川橋雄(横井町四丁目)▽秋山旗治(秋篠三和町)▽峰山佐市(若葉台二丁目)▽池田昇(若葉台三丁目)

▽上原奈保子(同五年)

▽山内桃子(同)▽岡林秀憲(青和小六年)▽本澤圭介(同)

▽林田雄三(若草中一年)▽為廣貴志(富雄中一年)▽竹田奈都子(同)▽安藤司(飛鳥中一年)▽岡田直人(同二年)

目)▽上田嘉(西大寺竜王町一・二丁目)▽飯田敏彦(西大寺北町三・四丁目)▽藤村茂(西大寺東町二丁目)▽松本英次(富雄川西町)▽上田一雄(あやめ池南三丁目第二)▽反保隆臣(大倭町)▽岸田清一(学園大和町三丁目)

【五年在任自治会長】田中常次(東寺林町)▽春田庄治郎(餅飯殿町)▽久保末男(本子守町)▽平田博之(北風呂町)▽西田孝一(馬場町)▽宮武ララス(西御門町)▽芝口京見(林小路町)▽佐川肇(高天町)▽中村喬次郎(南紀寺町二丁目第一)▽坂本正延(南紀寺町二丁目第二)▽裏戸昭次(南紀寺町二丁目第三)▽井澤敬允(東紀寺町三丁目第五)▽榎木義治(菩提町)

阪口誠一(笠屋町)▽豊澤興三郎(東笠屋町)▽辻藤雄(井上町)▽福本成雄(鳴川町)▽笹木健一(見平町)▽林駒治(十三軒町)▽岩田武幸(八軒町日光ハイッ)▽奥田忠(杉ヶ西町)▽米田玉城(南京路五丁目)▽高井藤男(大豆山突抜町)▽三田陽康(芝辻中町)▽島川武夫(佐保川南町)▽權隨一也(法蓮佐保一區)▽松田新之祐(三条通二丁目)▽中村好美(細川町)▽衣笠幾美(三条本町第四)▽高井高雄(大宮町一丁目第一・油阪町一丁目)▽中西勝己(大宮町二丁目第二)▽藤田末一(佐紀中町一丁目)▽倉林義隆(水上池東町)▽辻神金治(四條大路四丁目第二)▽福井平治(尼辻西町)▽喜多優(七条町)▽佐野光之助(大安寺新町)

新土居善照(四條大路一丁目第二)▽中村康男(永井町)▽向井吉一(神樂堂町)▽中西康雄(東九条町第六)▽荒井信吉(東九条町第七)▽寺北義雄(東九条町第十)▽西口正己(西大寺野町一丁目)▽青柳佳博(五條畑町)▽木村幸夫(西大寺東町一丁目)▽小西丈夫(西大寺新町二丁目)▽田中登誠(富雄北一丁目第二)▽小松正幸(あやめ池北一丁目第二)▽吉川淳(あやめ池南三丁目第三)▽平野正晃(あやめ池南七丁目)▽中島勝利(中登美団地)▽岡野三郎(帝塚山南住宅)▽松本春美(三福四丁目)▽加藤孝子(平城第二団地)

2月27・28日は
下水道事業
受益者負担金
(第3期分)
の納期です

なるでう火
なるでう火
なるでう火
なるでう火

守ろう文化財

学習の成果を披露

21・22日に市民館大会

中央公民館をはじめ、市内に十六ある地区公民館は、生涯教育の拠点としてさまざまな活動を行っています。その日ごろの成果を広く市民に発表し、公民館と利用者・地域社会との連帯の輪を広げるため、二月二十一・二十二両日に中央公民館(上三条町、電話六五〇六)で市民館大会をつぎのように開きます。

【二月二十一日(土)】午前九時～午後五時

公民館学習グループによる作品(絵画、拓本、書道、手編みなど)の展示

【二十二日(日)】午前九時～午後三時

公民館学習グループによる作品展示

【二月二十一日(土)】午前九時～午後五時

公民館学習グループによる作品展示

公民館学習グループによる作品展示

【二月二十一日(土)】午前九時～午後五時

公民館学習グループによる作品展示

西部公民館

【二月二十一日(土)】午前九時～午後五時

公民館学習グループによる作品展示

【二月二十一日(土)】午前九時～午後五時

公民館学習グループによる作品展示

平城西公民館

【二月二十一日(土)】午前九時～午後五時

公民館学習グループによる作品展示

【二月二十一日(土)】午前九時～午後五時

公民館学習グループによる作品展示

ボランティ

【二月二十一日(土)】午前九時～午後五時

公民館学習グループによる作品展示

【二月二十一日(土)】午前九時～午後五時

公民館学習グループによる作品展示

カルチャー講演会

【二月二十一日(土)】午前九時～午後五時

公民館学習グループによる作品展示

【二月二十一日(土)】午前九時～午後五時

公民館学習グループによる作品展示

特別土地保有税の申告納付は今月中

【二月二十一日(土)】午前九時～午後五時

公民館学習グループによる作品展示

【二月二十一日(土)】午前九時～午後五時

公民館学習グループによる作品展示

市営住宅の入居者募集

【二月二十一日(土)】午前九時～午後五時

公民館学習グループによる作品展示

【二月二十一日(土)】午前九時～午後五時

公民館学習グループによる作品展示

市営住宅の入居者募集

【二月二十一日(土)】午前九時～午後五時

公民館学習グループによる作品展示

奈良女子ロードレース

【二月二十一日(土)】午前九時～午後五時

公民館学習グループによる作品展示

市民スポーツ開放日

【二月二十一日(土)】午前九時～午後五時

公民館学習グループによる作品展示

中央体育館

【二月二十一日(土)】午前九時～午後五時

公民館学習グループによる作品展示

【二月二十一日(土)】午前九時～午後五時

公民館学習グループによる作品展示

小浜市物産と観光展

【二月二十一日(土)】午前九時～午後五時

公民館学習グループによる作品展示

【二月二十一日(土)】午前九時～午後五時

公民館学習グループによる作品展示

小浜市物産と観光展

【二月二十一日(土)】午前九時～午後五時

公民館学習グループによる作品展示

【二月二十一日(土)】午前九時～午後五時

公民館学習グループによる作品展示

救急員の養成講習会

【二月二十一日(土)】午前九時～午後五時

公民館学習グループによる作品展示

【二月二十一日(土)】午前九時～午後五時

公民館学習グループによる作品展示

特別土地保有税の申告納付は今月中

【二月二十一日(土)】午前九時～午後五時

公民館学習グループによる作品展示

【二月二十一日(土)】午前九時～午後五時

公民館学習グループによる作品展示

市営住宅の入居者募集

【二月二十一日(土)】午前九時～午後五時

公民館学習グループによる作品展示

【二月二十一日(土)】午前九時～午後五時

公民館学習グループによる作品展示

市営住宅の入居者募集

【二月二十一日(土)】午前九時～午後五時

公民館学習グループによる作品展示

消費生活モニター調べ

暮らしの情報

今回の調査は1月11日から13日の3日間実施しました。各品目について価格は安定しているといえるようです。目立った値上がりもなく、逆に鶏卵と灯油の価格が下がっています。(下表、前月比△印は値下り)

品目	規格と単位	平均価格	価格幅	前月比
まぐろ	刺身用切身 普及品 100g	321	258~398	△6
いか	するめいか 丸 100g	158	107~207	△2
えび	輸入冷凍品 無頭 5~6cm バック入り 100g	364	240~480	4
塩さけ	切身 産塩 100g	351	238~398	19
たらこ	無着色 上 100g	413	328~498	29
たまねぎ	出回りの多いもの 1kg	183	120~290	△8
ばれいしょ	メークイン 出回りの多いもの 1kg	206	130~350	2
はくさい	出回りの多いもの 1kg	116	40~200	-
キャベツ	出回りの多いもの 1kg	111	50~200	△22
だいこん	出回りの多いもの 1kg	113	40~208	△4
牛肉	すきやき用スライス 100g	361	223~418	13
豚肉	トンチキ用ロース 100g	210	178~245	15
鶏肉	ブロイラー モモ竹なし 100g	116	88~150	1
牛乳	紙容器入り 1000ml 1パック	225	198~238	2
鶏卵	M寸10個入り 1パック	167	148~198	△71
食パン	普通品 1斤	167	150~180	3
即席中華めん	100g入り 1袋	70	65~72	1
しょうゆ	ポリ容器入り 1ℓ 特級本醸造	252	238~275	△2
みそ	並 袋入り 1kg	354	318~358	-
砂糖	上白糖 袋入り 1kg	250	228~278	△1
サラダ油	ポリ容器入り 700g	346	308~378	△10
インスタントコーヒー	ビン入り 150g 1本	1,064	1,040~1,068	-
洗たく用合成洗剤	無リン 2.65kg	913	900~980	4
トイレペーパー	60m 4ロール入り ハルブ	273	255~278	3
灯油	白灯油 配達料込み 18ℓ	751	650~850	△85
クリーニング	男性用カッターシャツ 1回	157	130~200	△3

〈モニターの眼〉

前月、市が実施した商品試買量目調査に参加しました。日常生活の中での計量(魚介類・食肉・豆類など)が正しく表示されているかを調査したもので、結果は買上商品213点のうち計量不足が5%ありました。主婦としては正しい計量と正しい量目表記を期待します。

結核住民検診 (上)

市の結核住民検診(61年度後期分)はつぎの日程で実施されます。みなさんの家の近くまでレントゲン車が巡回しますので、この機会にぜひ受診してください。レントゲン撮影はボタンや金具のない服装なら着たままで受けられます。ただし、15歳以上の人(中学・高校生、勤務者、妊婦は除く)に限ります。受診料は無料です。(他校区は順次掲載)

校区	月日	時間	実施場所
2.12 (木)	10:00~11:00	西之阪隣保館	
	11:10~11:40	県立短期大学前	
	1:30~2:30	東之阪隣保館	
	3:00~3:30	梅園隣保館	
2.13 (金)	9:30~10:30	古市隣保館	
	10:40~11:40	横井隣保館	
	1:30~2:10	杏南隣保館	
	2:20~3:00	杏中隣保館	
あやめ池 (月)	10:00~10:30	あやめ池南6丁目中乃荘	
	10:40~11:30	あやめ池公民館	
	1:30~2:00	大和文華館	
	2:10~2:40	あやめ池小学校	
西大寺北 (火)	9:50~10:20	あやめ池南4丁目	
	10:30~11:00	あやめ池ランド・ハイッA棟	
	11:10~11:40	敷島町公民館	
	1:10~1:40	西大寺北小学校正門前	
神功 (水)	9:50~10:20	神功5丁目児童公園北側	
	10:30~11:10	神功1丁目平城第1団地集会所	
	11:20~11:40	神功3丁目児童公園西側	
	1:20~1:50	左京1丁目 児童公園南側	
朱雀 (木)	2:00~2:30	朱雀5丁目平城朱雀第2住宅集会所	
	2:40~3:10	朱雀5丁目バス停	
	3:20~3:40	朱雀1丁目児童公園南側	
	9:50~10:20	東登美ヶ丘3丁目公園北側	
東登美ヶ丘 (木)	10:30~11:00	中山西1丁目第2自治会集会所	
	11:10~11:40	東登美ヶ丘1丁目西口バス停	
	1:30~2:10	東登美ヶ丘4丁目集会所	
	2:20~2:50	中登美ヶ丘2丁目児童公園東側	
登美ヶ丘 (金)	3:00~3:40	中登美ヶ丘1丁目 中登美第1住宅集会所	
	9:50~10:20	西登美ヶ丘1丁目バス停	
	10:30~11:00	西登美ヶ丘郵便局	
	11:10~11:40	登美ヶ丘小学校	
右京 (月)	1:30~2:00	中登美ヶ丘1丁目 中登美団地バス停	
	2:10~3:10	西奈良県民センター駐車場	
	3:20~4:00	中登美ヶ丘1丁目中登美保育園東側	
	9:50~10:10	右京3丁目2号児童公園南側	
鳥見 (火)	10:20~10:50	右京5丁目平城右京住宅集会所	
	11:00~11:50	右京1丁目サンタウン 高の原駐車場入口	
	2:00~3:00	右京小学校正門	
	3:10~4:10	右京2丁目平城第2団地事務所	
鶴舞 (水)	10:00~10:50	富雄公民館	
	11:00~11:30	鳥見町3丁目バス停	
	1:20~1:50	三松ヶ丘3丁目史跡公園東側	
	2:00~2:40	鳥見町4丁目富雄団地34棟西	
青和 (木)	2:50~3:30	鳥見町4丁目富雄団地管理事務所	
	9:50~10:30	西部出張所東側	
	10:40~11:00	学園朝日町学園前住宅集会所	
	11:10~11:40	学園朝日町公民館	
三 確 (金)	1:20~2:00	学園朝日町2丁目 エクセルハイッ学園前	
	2:20~3:00	鶴舞東町鶴舞団地72棟西	
	3:10~4:00	鶴舞保育所北側	
	10:00~10:40	奈良女子大附属小学校	
2.26 (木)	10:50~11:30	百楽園4丁目バス停	
	1:30~2:00	学園緑ヶ丘1丁目学園緑ヶ丘集会所	
	2:10~2:50	学園北1丁目西消防署前	
	3:00~3:40	鶴舞西町鶴舞団地集会所	
2.27 (金)	10:00~10:30	学園大和町2丁目2号児童公園南側	
	10:40~11:20	学園大和町3丁目3号児童公園南側	
	1:10~2:00	西部公民館大和分館	
	2:10~3:00	学園大和町5丁目合同宿舎集会所	
2.28 (土)	3:20~3:50	三確町公民館	

身体障害者 スキー教室

県身体障害者スポーツ協会が、身体障害者を対象にスキー教室を次のとおり開きます。

とき 二月二日(月)・三日(火)・四日(水)・五日(木)・六日(金)・七日(土)・八日(日)・九日(月)・十日(火)・十一日(水)・十二日(木)・十三日(金)・十四日(土)・十五日(日)・十六日(月)・十七日(火)・十八日(水)・十九日(木)・二十日(金)・二十一日(土)・二十二日(日)・二十三日(月)・二十四日(火)・二十五日(水)・二十六日(木)・二十七日(金)・二十八日(土)・二十九日(日)・三十日(月)・三十一日(火)

会場 遊賀(遊賀) 定員 三十人 参加料 五千元(食事・リフト代は含まず) 申し込み 同協会事務局(磯城郡田原町宮森三四一四) 電話 〇七四三三三三三(三三三) あて参加費を添えて二月十五日までに。

総合福祉センター

(歌姫町一八七四一) 電話 〇七七〇番

陶芸教室 市内在住の障害者・児を対象に粘土こねから絵付け、本焼きまでを学習します。受講希望者ははがきに住所、氏名、年齢、電話番号、障害の種類と程度を添えて二月十七日までに同センターへ(応募者多数の場合は抽選)。

ふれあいスポーツ大会

日ごろの卓球・パドミントンの練習成果を競います。対象は市内在住の身体障害者。会場はサン・アビリティーズ奈良(同センター内、電話 〇七七五)。時間は午前十時~午後一時。

卓球 二月十五日(日)、パドミントン 同二十一日(日)、二十人。

参加希望者は電話かはがきで住所、氏名、電話番号を添えて各大会日の前日までにサン・アビリティーズ奈良へ(応募者多数の場合は抽選)。会場へは上ばき、タオル、着替え、ラケットを持参。

障害者職業相談 同センター内のサン・アビリティーズ奈良(電話 〇七七五、MF 四)へ。

胃ガン検診

胃ガンの早期発見・治療をめざし、検診車による検診をつぎの日程で行います。

対象 四十歳以上の人(六ヶ月以内に胃部X線を撮った人と妊婦は除く) 申し込み 二月二十日までに衛生課または市保健センター(いずれも電話 〇一一一)へ電話で 時間 各日とも午前九時~十時半 料金 四十~六十九歳は五百円、七十歳以上(必ず健康手帳を持参)と生活保護・市民税非課税世帯は無料(申し込み時に申し出を)。

3月2日(月) 精華連絡所
同3日(火) 二名公民館
同4日(水) あやめ池小学校
同9日(月) 西奈良県民センター
同10日(火) 市役所駐車場東側
同11日(水) 学園大和町公民館
同12日(木) 奈良保健所
同13日(金) 桂木団地集会所

高年齢者に仕事を無料あつせん

市では、つぎに該当する高年齢者に仕事をあつせんして進んで申し込んでください。

原則として六十歳以上で奈良市に居住する人
。臨時的・短期的な求職を希望する人
。健康な人で、就業を通じて自分の労働能力を活用し、自らの生きがいの充実や社会参加を希望する人
くわしいことは市シルバー人材センター(電話 四〇〇四)へ。

奈良保健所

(西木辻町 電話 〇六一七番)

栄養と歯の教室 とき 二月十八日(水) 午後一時~三時半 対象 三ヶ月~九ヶ月未満の乳児を育てている保育者三十人 内容 「離乳食の必要性と進め方」「むし歯予防とそしゃく習慣」など 他 母子健康手帳と筆記具持参。

※参加希望者は電話で同所保健予防課へ。

幼児の歯科検診とむし歯予防教室 とき 三月五日(木) 午前十時~正午 対象 二歳以上三歳未満の幼児と保護者三十組 他 母子健康手帳、歯ブラシ、コップ、タオル持参。

※参加希望者は二月五日~二十日までに電話で同所へ。

市保健センター

(二条大路南一丁目 電話 〇一一一)

歯のフッ素塗布 市歯科医師会の協力で行います。対象は昭和五十八年十月一日~同五十九年三月三十一日生まれの幼児と昨年三月に一回目の塗布を受けた幼児。申し込みははがきに住所、世帯主名、幼児名、同生年月日、電話番号を添えて二月十五日までに電話で同所へ。

子育て講演会

乳幼児・学童期の子育ての悩みにこたえ「子育てを楽しく」のテーマでつぎのとおり開きます。講師は丹羽勲昭奈良女子大学教授。

希望者は、電話で同センターへ予約してください。受付時間は午後一時半~二時半。担当は西尾功医師。問い合わせも同センターへ。

成人健康相談

四十歳以上の人とその家族を対象に毎月第三水曜日(二月は十八日)に行っています。成人病や健康についての心配ごとや相談がある人は気軽に相談してください。

固定資産税 都市計画税 (第4期分) の納期です

2月16日~28日は、つぎの地区を予定しています(事情により若干変更することがあります)。収集日は一週間前に該当自治会に通知します。

有害ゴミ(蛍光灯など)はゴミ袋に入れ「有害」と表示し、大型ゴミと区別して集積場に出してください。

椿井・東市・帯解・明治・辰市・大安寺・大安寺西(一部)・佐保(一部)・二名・登美ヶ丘・東登美ヶ丘・学園北・平城西(一部)・青和・学園南・学園三確(一部)・あやめ池

ゴミ収集

二月十一日(水)の「建国記念の日」は、「燃やせないゴミ」の収集は休みます。該当地区は二月十八日(水)に収集します。

2月

つぎの地区を予定しています(事情により若干変更することがあります)。収集日は一週間前に該当自治会に通知します。

有害ゴミ(蛍光灯など)はゴミ袋に入れ「有害」と表示し、大型ゴミと区別して集積場に出してください。

椿井・東市・帯解・明治・辰市・大安寺・大安寺西(一部)・佐保(一部)・二名・登美ヶ丘・東登美ヶ丘・学園北・平城西(一部)・青和・学園南・学園三確(一部)・あやめ池