

奈良市民憲章

奈良は日本のふるさと。美しい自然とすぐれた文化遺産を守り、古都に住むものによさわしい自覚と誇りに生きましょう。
奈良は未来をひらくまち。青少年は健康で、はつらつと、正しく強い人間になりましょう。
奈良は善意のまち。みんなのしあわせのために、おたがいに助けあいましょう。
奈良は清潔で平和なまち。旅行者にはあたたかく親切に接しましょう。
奈良はのびゆくまち。市民の創意で、伝統と調和のとれた新しい住みよいまちづくりをしましょう。

奈良市民だより

No. 592

市民のうごき

9月1日現在 (前月比増)

人口 331,950人 (554人)

男 180,403 (296)

女 171,547 (258)

世帯数 107,684 (94)

身は必ず分類して出してください

9月21日～27日
は環境衛生週間

私たちの社会は、経済成長とともに物が豊かになり、くらしも便利になりました。
その豊かな物に囲まれ、人々の物を大切にすることが薄らぎ、消費は美徳かのように物の使い捨てが進みました。それによって、私たちの生活から排出されるゴミは増えに増えて、その質も多様化してきました。
ゴミの処理は、私たちが快適で衛生的な生活を営むう

えで最も大切な問題です。ゴミの処理過程で発生する公害が深刻な社会問題となる中で、ゴミの仕分けによる適正な処理と減量は、私たち一人ひとりの緊急問題といわねばなりません。
あたかも九月二十一日から同二十七日までは環境衛生週間です。この問題を私たち一人ひとりの課題として取り組み、考えてみたいものです。

なぜ分別収集するのか

こんな合理的・効率的処理が

奈良市では、ゴミを適正に処理するため、昭和五十二年「燃やせるゴミ」「燃やせないゴミ」「大型ゴミ」「有害ゴミ」に四分別して

らい、それを収集する「分別収集」を実施してきました。そして、このように四種類に分別して出されたゴミは市の手で収集し、それぞれの性質にあわせた処理をおこなっています。すなわち「燃やせるゴミ」は焼却し、その灰は埋立地へ持って行って埋め立てます。「燃やせないゴミ」と「大型ゴミ」はそれぞれ破砕機にかけて小さな破片に砕き、鉄などは資源として回収し、ほかには焼却します。燃やせないものはこれま埋立地へ埋め立てます。「有害ゴミ」はドラム缶に詰めて専門業者に処理を

委託します。この分別処理によって、事前に有害物質を取り除くことができる。燃やせるゴミは灰になり、埋め立て地が長く使える。焼却炉の寿命が長くなって維持管理費用が少なくて済む。資源として再利用できる物の回収がしやすくなり、ゴミの減量化ははかれる。

お宅のゴミから資源を見つけよう
消費生活のふくらみとともに際限なく増えつづけるゴミ。これに対処するには、徹底したゴミの仕分け処理はもろろんのことですが、一方で減らせないかというところも大きな課題として取り組んでいかなければなりません。そのためには、いまゴミそのものについて見直して見る必要があります。

など合理的・効率的に処理することができず、これには市民みなさんの絶対的な協力が必要です。しかし、最近「燃やせるゴミ」の中へのプラスチック系のゴミや不燃物を入れたり、「燃やせないゴミ」へ生ゴミなどの可燃物が混入されたり、仕分けされないまま家庭から出されるゴミが目立ってきました。これはスムーズにゴミ処理が出来ないだけでなく、公害の原因にもなりかねません。ゴミは「出ささえずれば市が何とかするだろう」ということではなく、私たち一人ひとりが膨大なゴミの処理作業の一端を担っているとの自覚に立って協力をお願いします。

お宅のゴミから資源を見つけよう

どの紙類、ジュースなどの空

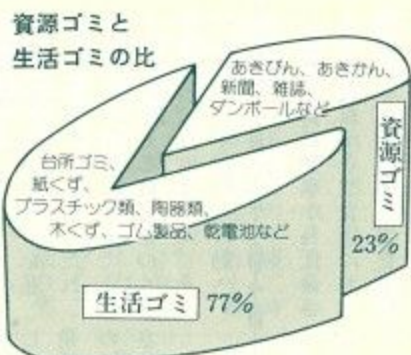

き缶・空きびんなどの金属やガラス類、さらに廃棄される衣類なども大切な資源です。こうして家庭から排出されるゴミの組成を見直していけば、その二三分はリサイクルに資源として再利用できるものといわれます。これだけのゴミを処分する前に資源として回収し、リサイクルすれば、資源に恵まれない日本にとっては資源補給となつて生産性を高めるだけでなく、一方で大きなゴミの減量につながるようになります。

自治会中心に 高まるリサイクル運動
廃物の中から資源を回収し再利用することを目指す。最近、物の価値が見直され、地域での不要品交換会や新聞・雑誌・ダンボール、空き缶、空きびん等の集団回収などのリサイクル活動が盛んになってきました。市内でもすでに七〇%以上の自治会がこの活動をおこなっています。市では資源の再利用やゴミの減量だけでなく、地域の環境保全やコミュニティにも役立つこの「リサイクル運動」が市内全地域に広がり、地域に根ざした運動として、一人でも多くの人に参加、協力を得るため、リサイクル・モデル地区を設定するなど、この運動を積極的に推進していく方針です。

九月定例市議会

十七日 開会

九月定例市議会は十七日に開会されます。この議会上程予定の案件はつぎの報告五件と議案二十件です。
【報告】市長専決処分▽市土地開発公社の事業計画の変更
▽六十年都市宅地造成事業費特別会計決算認定▽六十年都市水道事業会計決算認定▽六十年都市簡易水道事業会計決算認定
【議案】市長専決処分の報告並びに承認▽六十一年度市一般会計補正予算▽六十一年度

に関する条例の制定▽市教育職員の退職年金等に関する条例の一部改正▽議会の議決に付すべき契約及び財産の取得又は処分に関する条例及び市水道事業の設置等に関する条例の一部改正▽財産の取得(三件)▽市同和地区中小企業開業資金貸付金等の返還請求に関する訴えの提起▽市同和地区中小企業開業資金貸付金等の返還請求に関する調停申立て▽市住宅新築資金等貸付金の返還等請求に関する調停申立て▽工事請負契約の締結(一件)

大型ゴミとして空しく捨てられ運び去られる資源ゴミ

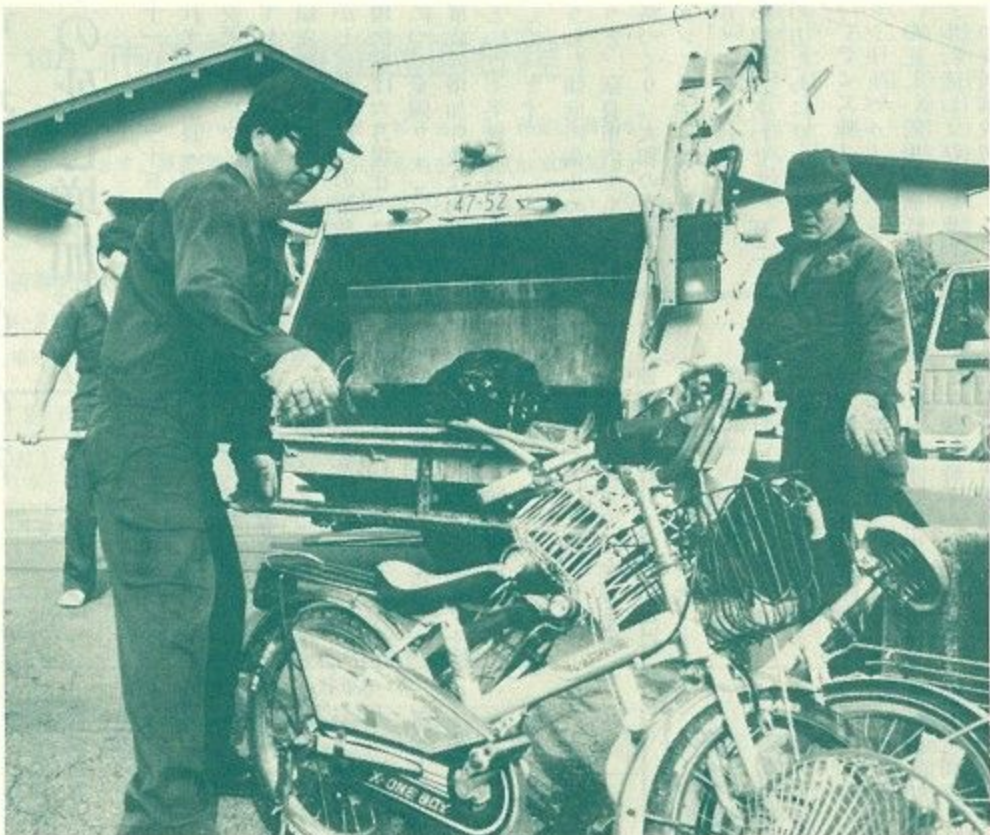

これ以上事故はごめんだ

奈良県の死亡増加率ワースト2

秋の交通安全運動が九月二十一日から三十日までの十日間全国いっせいに実施されます。奈良・奈良西両警察管内の九月八日現在の交通事故による死者は十三人、傷者千六十九人となっており、死者は前年同期と同じで、傷者は幸い漸減の傾向にあります。

秋の交通安全運動

しかし、奈良県下の事故死亡者増加率は六月現在では宮城県につぐ全国ワースト二位、事故の増加件数は同じく三位という不名誉な記録をあらわしています。

こうした傾向に歯止めをかけようと、奈良市内でも「交通事故のないやすらぎの大和路づくり」大和の交通マナーを高めよう」がスローガンに掲げられ、事故防止の徹底をはかるための行事がくりひろげられます。ここでは期間中のこれら行事の紹介とあわせて、日ごろ交通安全を呼びかける立場の方たちにワンポイント・アドバイスをいただきました。

学園前駅前から市民パレードも

今回の運動の重点目標は、

- ・シートベルト・ヘルメットの正しい着用の徹底
- ・歩行者および自転車利用者の交通事故防止



ミニ・バイク婦人の無暴運転

交通安全推進協力員

野間昭夫さん

八軒町踏切周辺で交通整理をしておられます。この一帯は複数の通学路にあたり児童・生徒の通行がひんぱんなところ。これは子どもたちへの心からのアドバイス。「十六年前、通勤途上この踏切で子どもが事故にあうのを見てから、毎日この周辺で交通整理をしています。最近、子どもたちの交通マナーが少し低下しているように思っています。前後・左右の確認といった基本的な部分が身につけていない。それと婦人のミニ・バイクの無暴運転が目に残りますね。子どもたちの手本になる立場なので、子ども自覚してほしいですね。子ども



シートベルトは運転者の命綱

もたちと家庭で話しあうことが大事だと思います」

県警本部自動車警ら隊員 中川武司さん

通マナーの高揚をうったえる奈良県警察音楽隊の隊長でもある中川さんは、ドライバーにシートベルトを着用の大切さをうったえます。「私は仕事の関係で、今まで大きな事故にもかかわらず、シートベルトをしていて命をとりとめた例や、逆にちよつとした事故なのにシートベルトをしていなかったために亡くなった例を数多く見てきました。面倒くさがってシートベルトをしない方がおられるようですが、わずか二・三秒で済む装着が生死を分けることがあることを、ドライバーの方は十分知っておいてほしいですね」

商業統計調査

10月1日現在

通商産業省の「商業統計調査」が十月一日現在で実施されます。今回は昭和六十年調査(卸・小売業)に引き続き飲食店調査(料亭・バー・酒場などを除く)が行われます。

同和問題の解決をめざして

「同和問題を考える」と題したシリーズが昭和五十年四月一日号から昭和六十年三月一日号まで、六十二年にわたって市民の皆さまに学ばせてきました。市民の皆さまとともに、一日も早く部落の完全解放の実現を願ひ、その推進に努力してきたいと願ひます。

① 「学習から行動へ」をめざし新シリーズで発足

私たちが、奈良市民は、ともに学習できるよう念願してやみません。また、このシリーズは、市民の皆さまのご意見や経験されたことなども掲載し、市民ぐるみの学習へと発展させたく考えていますので、よろしくご協力くださるようお願いいたします。

決して車道は歩かないでね



奈良署交通巡視員

森田和代さん(右) 福森美由紀さん

「歩道のあるところは歩道を歩く。おかあさんは小さい子から目をなさない。自転車は道路の左側、自転車道路を走る。こんなあたりまえのことが守られていません。交通安全ルールを守るのには、私たちが安全で快適な生活を送るためにぜひとも必要なことです。ルールを破ることは単にそれだけで終わらず、悲惨な結果をまねきます。事故が起きてからいくら悔やんでも取り返しはつきません。日ごろからしっかりと交通安全ルールを守ってほしいものです」

保険料の納め忘れありませんか

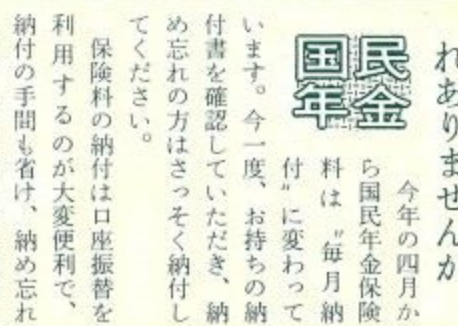

文書課

市福祉大会が奈良良TVで放映

九月下旬に知事から任命された調査員が各飲食店におうかがいしますので、調査票の記入・提出についてご協力をお願いいたします。

今年四月から国民年金保険料は「毎月納付」に変わっています。今一度、お持ちの納付書を確認していただき、納め忘れの方はさっそく納付してください。

保険料の納付は口座振替を利用するのが大変便利です。納付の手間も省け、納め忘れもないわけです。口座振替にするには、取り引きのある銀行の窓口へ年金手帳か納付通知書、預金通帳に使っている

留守中に火事を出さないように

ことしも10月10日「体育の日」に

市民スポーツのつどい



さあ はつらつと 参加しましょう

市と市教育委員会、市体育協会主催で例年十月十日体育の日開催しております「市民皆スポーツ大会」は本年で十九回目を迎え、行事名を市民のみならず市民になんでもらいたく「市民スポーツのつどい」に改め法蓮町の鴻ノ池運動公園を中心に市内三十近い会場でつぎのようなスケジュールのもとに開かれます。

この大会は、日ごろ運動不足になりがちな市民に一人でも多く参加してもらい、スポーツの楽しさと重要さを知るとともに、これを機会に体力づくりを励んでもらおうというものです。

申し込みの必要な競技の参加希望者は九月二十七日までに市体育課(二条大路南一丁目、電話二一一一)へ申し込みてください。以下カッコ内時間は開始時刻。

スポーツテスト・なわとびの広場(午前九時四十五分) 鴻ノ池陸上競技場。家族そろって簡単にできる運動能力・体力診断テストのほか、二十人以上の団体による長なわとびの会もあり、学校・職場など二十人以上のグループが参加します。希望グループはチーム名、代表者名、住所、電話番号、メンバー表を添えて申し込む。当日参加もできます。雨天中止。

ゲートボールの広場(午前九時十五分) 同補助競技場で。ブロックに分けて予選リーグ方式により各二チームを抽出、以後トーナメントで競う。チーム編成は一チーム五人と補充二人以内。競技規定は日本ゲートボール連合規則に準ずる。チーム名、代表者名、住所、電話番号、メンバー表を添えて申し込む。雨天中止。

バレーボールの広場(午前十時) 一条高校・京西中学校・二名中学校・二名小学校で。▽一般の部 小学校区別に既婚の婦人(または二十五歳以上の女子)と男子で編成されたチームでチーム内男子一人二人は常時出場。また中学校区四十歳以上の婦人で編成されたチームも可(男子は三人以内)。

硬式庭球(五日・十日・十二日の各午前九時) 鴻ノ池・黒谷・平城各コートで。市内在住・在勤・在学・在クラブの一般男女(中学・高校・大学生含む)各ダブルスでトーナメント方式。初心者歓迎(前回までの市民体育大会ベスト8とこれまでの市民皆スポーツ大会ベスト4の人は出場できない)。

テニスの広場 軟式庭球(午前九時) 柏木コートで。▽一般男子・同女子・夫婦・親子・ペアの住所、氏名、電話番号を書いて申し込む。指定ポイント二個持参。いずれも雨天顺延。

混合ダブルス 親子・夫婦・男女のペア。 婦人クラブ・小学生チーム(引率者)名、住所、電話番号、メンバー表(学年)を添えて申し込む。混合ダブルスはがきに住所、氏名、電話番号、ペアの年齢を書いて申し込む。雨天決行。

卓球の広場(午前九時半) 中央第二体育館で。ダブルス対抗戦。市内在住・在勤・在学の人であれば参加できます。パートナーのない人でも、当日会場で見つけて参加できます。ペアの住所、氏名、電話番号を書いて申し込む。雨天決行。

ミニバスケットの広場(午前九時) 中央体育館で。市内でミニバスケットボールの活動をしているチーム、または活動しようとするチーム。チーム名、代表者名、住所、電話番号、メンバー表を添えて申し込む。雨天決行。

ミニサッカーの広場(午前九時四十五分) 鴻ノ池陸上競技場を出発、三輪明神へ(往復約四十五分)。小学三年生以上。弁当・水筒を持参。申し込み不要。雨天中止。

ジョギングの集い(午前九時) 鴻ノ池ジョギングコースで。二・五、六・五の両コース。申し込み不要。雨天中止。

オリエンテーリングの集い(午前九時四十五分) 奈良ユースホステル前出発。上級・中級・初級でコースは一〇・七、七。住所、氏名、年齢、電話番号を書いて申し込む。当日参加も可。帽子、タオル、赤ボールペン持参。コンパスは貸します。雨天中止。



ニヤシト カサワシナア ニンケンツイウ トウブツハ

動物愛護週間

9月20日~26日

飼い主のエゴを衝く

犬猫問答の一席

日本人は動物が大好き、作家で動物王国の主・畑正憲さんが撮った「子猫物語」も飛び交っていました。また、何年前には南極に残されたエスキモー犬タロとジロを描いた「南極物語」に多くの日本人が涙を流し、本人が涙を流し、

親友の犬のプー助のしぐさに「うわー、かわいい」「キャー」などという声がかきりこみ、飛び交っていました。また、何年前には南極に残されたエスキモー犬タロとジロを描いた「南極物語」に多くの日本人が涙を流し、本人が涙を流し、

顔だね。どこの家?」ネコ「ボクは野良猫さ。小さい時に兄弟たちと一緒にこの町の公園に捨てられたんだ」

ネコ「今でも食べ物を探すのは大変さ。ゴミ袋をあさったり、家へ入り込んで命がけで魚を失敬したりしてね。そこへ行くとき君はいいね。食べ物の心配がなくて」

「はしか」の予防接種はこの医療機関で

地区	医療機関	所在地	電話	地区	医療機関	所在地	電話	
鼓阪	菊池医院	川久保町25	26-6088	伏見	西脇医院	菅原町506	44-8866	
	桜井病院	今小路町2	26-0277		沼田医院	西大寺東町2丁目1-6	34-2735	
	三宅医院	水門町66	22-3003		吉田病院	西大寺赤田町1-7-1	45-4601	
飛鳥	石岡谷会高畑診療所	高畑町1116	22-2186	あやめ池	平和会あやめ池診療所	あやめ池南6丁目1-7	45-0460	
	岡本医院	高畑町716-8	23-3202		打田内科医院	あやめ池南1丁目3-10	43-0535	
	原田医院	高畑町1073 中尾ビル1階	22-6820		中川内科医院	あやめ池南2丁目2-2-9 賀川ビル1F	48-1509	
美	松倉病院	紀寺町607	22-6817	学	西尾外科医院	あやめ池南1丁目7-7	45-0002	
	岡谷病院	西木辻八軒町200	23-4537		上森医院	学園北1丁目3-17	45-4114	
	済生会奈良病院	杉ヶ町24	22-6881		学園前診療所	学園北1丁目15-8	43-2551	
美	須基内科医院	南京終町1丁目109-1	61-5111	園	河原医院	学園朝日町10-6	45-4741	
	広岡診療所	瓦堂町18	22-4514		高浦医院	学園大和町2丁目21	44-0677	
	松岡医院	南城西町67	22-5091		鶴舞東町1-46-201	鶴舞東町1-46-201	45-4877	
橋井	三宅医院	南京終町4丁目378-57	62-1661	登美ヶ丘	福岡診療所	学園大和町4丁目31	45-4623	
	森井医院	元興寺町32	24-3161		牧野医院	学園北2丁目1-6 セブンスターマンションBF	46-0453	
	服部医院	角振町15	22-4567		松下医院	鶴舞東町2-11	45-7413	
佐	向井医院	光明院町20	22-3997	富	森田診療所	学園南1丁目2-1	45-0603	
	荒岡谷会高畑診療所	法華寺北町897	33-0845		八木医院	百楽園1丁目5-11	45-0937	
	岡田医院	高天市町54	26-8022		山家小児科医院	学園北1丁目16-30-124	44-5378	
保	斉藤医院	西包永町24	22-4188	雄	糸井医院	西登美ヶ丘1丁目6-13	45-5710	
	杉原医院	法蓮町969-12	26-5168		齊藤医院	中登美ヶ丘2丁目1984	44-3656	
	中島医院	中筋町23	22-2046		島村医院	西登美ヶ丘1丁目7-5	45-5610	
大	林医院	坊屋敷町38	22-2929	神功	鈴木医院	西登美ヶ丘5丁目3-10	46-7740	
	前田医院	奥芝町2-1	22-3022		中登美診療所	中登美ヶ丘1丁目	45-7785	
	森田医院	西新在家町2-6	27-1233		中平医院	西登美ヶ丘2丁目1-28	43-2468	
宮	飯田医院	高天市町32	22-3836	右京	花本診療所	西登美ヶ丘3丁目18-3	46-0731	
	北山医院	三条添川町3-3	34-0333		堀池医院	西登美ヶ丘5丁目3-8	43-3359	
	高井医院	芝辻町1丁目9-5	33-6383		後島医院	中町1丁目351	46-8666	
大	辻小児科医院	油阪町1	26-0551	明	大倭こども診療所	中町17-9	45-6100	
	中井医院	三条町512-3	27-1606		島田医院	富雄北1丁目2-23	44-8338	
	永田医院	大宮町3丁目4-33	33-7785		小木外科内科医院	三碓1丁目3-13	48-2811	
城	西浦病院	芝辻町4丁目498-5	34-7025	治	前田小児科医院	富雄元町4丁目8-14	46-3113	
	松井医院	三条木町7-21	23-0865		高井医院	鳥見町1丁目1-1	45-7652	
	山本内科医院	三条町373-1	35-1310		滝野医院	千代ヶ丘1丁目3-7	44-1301	
伏見	吉本医院	三条木町9-1 三条通りガーデンハイビル1F	34-5577	大	竹谷内科医院	富雄元町2丁目344-1 奥川ビル2F	45-2011	
	中畑医院	大安寺町114-2	62-1046		富雄医院	富雄元町3丁目1-2	45-0178	
	和田医院	大安寺恋の窪町3丁目300-6	35-1771		中瀬診療所	帝塚山南4丁目 1000-325	46-2351	
都	伊藤医院	五条町9-36	33-2651	大	西奈良中央病院	二名町2818	43-3333	
	下村医院	尼辻町244-6	45-4614		的場診療所	鳥見町3丁目11-56	45-4777	
	石洲会病院	四條大路1丁目9-4	34-6300		松井医院	二名町500-98	43-5512	
平	武内小児科医院	五条町1201-37	43-1086	帯	神功診療所	神功2丁目7-1-3	71-5158	
	田村医院	四條大路1丁目7-19	33-0635		竹田クリニック	神功2丁目13-2-1	71-3755	
	福山医院	尼辻中町11-3	33-5135		荒木小児科医院	右京4丁目20-7-3	71-0922	
見	広岡西部診療所	赤膚町1032	45-7451	大	右京診療所	右京4丁目18-6	71-5338	
	山崎医院	佐紀町2762	34-3675		門野内科	右京4丁目19-2	71-6885	
	木村内科医院	中山町51-1	43-1110		高の原中央病院	右京1丁目5-1-2	71-1030	
見	松井内科医院	秋篠早月町9 秋篠サンパレス1F	33-2163	大	谷口医院	朱雀5丁目30-1-17	71-8001	
	横山医院	中山町200-48	45-6911		帯	伊藤医院	南永井町377-5	61-3677
	青木医院	若葉台3丁目14-4	44-2185			奥田診療所	北之庄町67	62-4966
飯田医院	西大寺芝町1丁目1-5	46-0055	笹内医院	北永井町343-2		62-0118		
見	石田医院	西大寺本町5-8	33-3786	帯	谷掛整形外科医院	神殿町644-1	62-7577	
	今井医院	西大寺北町3丁目1-1	45-7030		三谷医院	神殿町171-4	61-5057	
	門野医院	西大寺国見町2丁目3-17	48-9267		吉川診療所	柴屋町4	61-7913	
見	喜多野寺診療所	西大寺新町1-12	46-6347	帯	薄葉医院	南古市町1823	61-2072	
	竹沢医院	西大寺北町3丁目4-6	44-0567		阪原診療所	阪原町577	93-0010	
	秦医院	西大寺国見町2丁目213	45-0822		柳生診療所	邑地町2786	94-0210	
見				帯	塩田医院	此瀬町373	81-0002	

来年三月までに左表の医療機関で受けて下さい

麻疹(はしか)の予防接種を九月十六日から次のように個別接種方式で実施します。

今回該当する子どもをお持ちの方は、左表の予防接種取扱医療機関のうちかかりつけまたは近くの医療機関で受けさせていただきます(表以外の医療機関では受けられません)。

【該当の子】①昭和六十一年一月一日～同年六月十五日生まれの子(通知書を送ります)で今までに麻疹にかかっていない子と、まだ麻疹の予防接種を受けていない子。②昭和五十九年十二月三十一日以前の生まれ(以前に通知書を送付済み)で、今までに麻疹にかかっていない子と、まだ麻疹の予防接種を受けていない子(ただし、接種当日に六歳を越える子は受けられませんが)。

「はしか」の予防接種はじまる

【接種期間】昭和六十一年九月十六日～同六十二年三月三十一日(日曜・祝日と各医療機関の休診日を除く)。

(注)昭和五十九年七月七日～六十年一月八日生まれの子(予定)を対象に、昭和六十二年一月～三月に三種混合予防接種がありますので、該当児は十二月上旬までか接種後に受けてください。

【接種を受けるには】該当児には通知書を送付しますので、通知書を持って取扱医療機関に行き、接種日の予約をして問診票をもらってください。

【接種期間】昭和六十一年九月十六日～同六十二年三月三十一日(日曜・祝日と各医療機関の休診日を除く)。

(注)昭和五十九年七月七日～六十年一月八日生まれの子(予定)を対象に、昭和六十二年一月～三月に三種混合予防接種がありますので、該当児は十二月上旬までか接種後に受けてください。

予約日には通知書と問診票(必要事項を記入し認め印を押したものを)、母子健康手帳を持って、子どもの健康状態のよくわかる人がなるべく同行してください。

通知書がないと受けられませんが、昭和六十一年九月一日以降の転入者やその他の事情で通知書の届かない人は市衛生課(☎91-111)へ連絡してください。

△受けられない子▽

おたふくかぜ、風しん、水ぼうそう、リンゴ病、手足口病にかかった子はその病気が治って四週間、突発性発疹、とびひは二週間過ぎていない子。

発熱、または著しい栄養障害のある子。

心臓血管系、腎臓、糖尿または活動性結核の子。

一年以内にけいれん(ひきつけ)をおこした子。

麻疹(はしか)にかかった子、または麻疹の予防接種を受けた子。

三カ月以内にガンマグロブリン(免疫血清)の注射を受けた子。

その他、医師が予防接種をしない子。

麻疹(はしか)・急性灰白髄炎(ポリオ)・風しん・BCG・おたふくかぜ	4週間以上	麻疹(はしか)・急性灰白髄炎(ポリオ)・風しん・BCG・おたふくかぜ	↑2週間以上
三種混合日本脳炎インフルエンザ	2週間以上	三種混合日本脳炎インフルエンザ	3～8週間以上

※ただし、三種混合の第1期接種は3～8週間、第2期接種は6週間以上あけて接種します。

【異常に注意を】この予防接種は生きた麻疹ウイルスを体に植えつけます。したがって接種後六～十日たって発熱や軽い発疹が出る場合があります。受けた子どもの健康状態を十分把握しておいてください。また高熱が出たり、気にかかることがあれば、接種を受けた医療機関に相談し指示を受けてください。その他、くわしくは市衛生課へ。

肺ガン検診

奈良保健所(西木辻町二〇一四六、☎91-111)の肺ガン検診が次のように行われます。受診希望者は電話で同保健所へ。

とき 毎週月曜日午後一時

同二十一日 右京四丁目の岩本潤三さんからボランティア基金に百万円。

同二十二日 古市町の小松原昭二さんから亡妻供養に二十万円。

同二十三日 生駒市の辺見上子さんから老春の家へさつき鉢十三点、植木だなど。

同二十四日 芝辻町の森田宗一郎さんから総合福祉センターへ座いす四脚と原色百科事典九巻・書籍十五冊。

同二十六日 匿名氏から千円。

同二十六日 匿名氏から千円。

同二十七日 匿名氏から千円。

同二十七日 匿名氏から千円。

同二十八日 匿名氏から千円。

同二十八日 匿名氏から千円。

同二十九日 匿名氏から千円。

同二十九日 匿名氏から千円。

同三十日 匿名氏から千円。

同三十日 匿名氏から千円。



から▽対象は原則として四十歳以上の人、一回二十人▽検診料は二千円。

八月一日 あやめ池南の辻村和子さんから十万円。▽匿名氏から成美学寮へジュース四十本と菓子四十袋。

同五日 六条西四丁目の中条正憲さんから五万円。

同十八日 三条松町の戸津政徳さんから一万円。▽油阪町の匿名氏から一万円。

同二十日 匿名氏から五万円。

同二十一日 右京四丁目の岩本潤三さんからボランティア基金に百万円。

同二十二日 古市町の小松原昭二さんから亡妻供養に二十万円。

同二十三日 生駒市の辺見上子さんから老春の家へさつき鉢十三点、植木だなど。

同二十四日 芝辻町の森田宗一郎さんから総合福祉センターへ座いす四脚と原色百科事典九巻・書籍十五冊。

同二十六日 匿名氏から千円。

同二十六日 匿名氏から千円。

同二十七日 匿名氏から千円。

同二十七日 匿名氏から千円。

同二十八日 匿名氏から千円。

同二十八日 匿名氏から千円。

同二十九日 匿名氏から千円。

同二十九日 匿名氏から千円。

同三十日 匿名氏から千円。

同三十日 匿名氏から千円。

進む高齢化社会と奈良市

老人福祉週間

日本では現在六十五歳以上のお年寄りは総人口の約一割を占めており、今後ますます増える傾向にあります。いまの人口構成で最も多い三十五歳から三十九歳の人がお年寄りになる昭和九十五年には老人の層はピークを迎え、現在の二・五倍以上、つまり「ほほ四人に一人」はお年寄りという超高齢化社会に突入するものと見込まれています。また、このような高齢化現象は、出生率の低下もあって、一人のお年寄りをわずか二・六人の働き手で支えるという人口構造のひずみをもたらすと考えられます。

このような背景のもと、わたしたち一人ひとりが老人問題を自分のものとして真剣に受け止めなければならぬ時機が迫っております。折りしも、九月十五日から二十一日までは老人福祉週間。そこで、ここでは奈良市の高齢化社会の現状を確認し、あわせて「長い老後にどう対処すべきか」について考えてみることにしました。

65歳以上が約二万九千人

東部地域と旧市内で高齢化顕著

高齢化の波は奈良市も例外ではありません。六十五歳以上のお年寄りは現在二万八千九百六十七人で全人口の8.8%を占めます。奈良市の高齢化の進行は、全国平均(10・3%)より低いというものの、地域別に見ると下表のとおり地域差が大きくなっています。旧市内11・2%、東部地域は16・8%で、これはいずれも全国平均を大幅に上回っています。さらに老人人口に占める独り暮らし老人の割合を見ると、旧市内の12・1%は、北部地域の1・5%、東部の3・5%、西部の5・6%をはるかに離れており、全国平均8・9%をも大きく上回っています。(六月実施の「ひとりぐらし老人実態調査」による)。

全人口の8.8%

高齢化の波は奈良市も例外ではありません。六十五歳以上のお年寄りは現在二万八千九百六十七人で全人口の8.8%を占めます。奈良市の高齢化の進行は、全国平均(10・3%)より低いというものの、地域別に見ると下表のとおり地域差が大きくなっています。旧市内11・2%、東部地域は16・8%で、これはいずれも全国平均を大幅に上回っています。さらに老人人口に占める独り暮らし老人の割合を見ると、旧市内の12・1%は、北部地域の1・5%、東部の3・5%、西部の5・6%をはるかに離れており、全国平均8・9%をも大きく上回っています。(六月実施の「ひとりぐらし老人実態調査」による)。

奈良市の老人人口

区分	地域名	地区人口(A)	65歳以上の老人人口(B)	比率(B/A)	ひとり暮らし老人人口(C)	比率(C/B)
旧市	梅井・飛鳥・美大宮 鼓阪・佐保	88,384	9,873	11.2%	1,198	12.1%
中部	都跡・大安寺・西大寺北 平城・伏見・西大寺南	82,896	6,709	8.1%	452	6.7%
南部	東市・明治 辰市・帯解・精華	31,983	2,756	8.6%	226	8.2%
西部	学園・登美ヶ丘 富雄	100,905	7,664	7.6%	428	5.6%
東部	田原・柳生・大柳生 東里・狭川	8,212	1,381	16.8%	56	3.5%
北部	平城ニュータウン	16,291	584	3.6%	9	1.5%
合計		328,671	28,967	8.8%	2,369	8.2%

—61年6月実施「ひとりぐらし老人実態調査」より—

奈良市の人口ピラミッド(昭61.7.31)

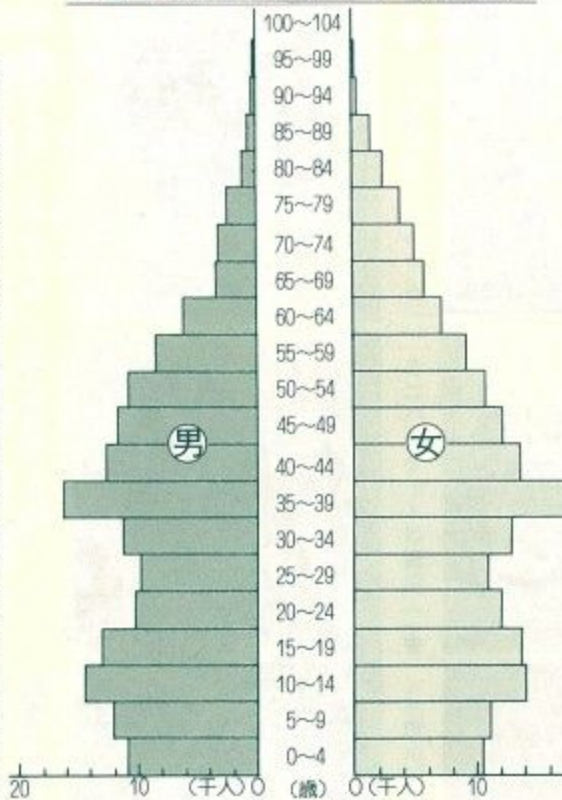

「介護者あり」が80・1%

これは地域福祉への依存も

高齢化社会には、独り暮らし老人の問題や人口構成のひずみによる社会保障制度の問題が内包されています。このうち、とくに、独り暮らし老人の問題は、核家族化による影響も加わり、より重要な問題となつてい

奈良市の独り暮らし老人の状況は、その80・1%が寝込んだときに「世話をしてくれる者がいる」と答えています。しかし、このような福祉制度もさることながら、さきの数字でかすかにうかがえるように、老人問題に対する地域の意識がどうかというところが、これから行政と地域が一体となった綿密な取り組みが求められるのではないかと考えています。

長い老後は自立への挑戦?

「人生八十年」—子供が結婚して独立したり、自分が退職した後も、いまでは十五年から二十年の人生があるわけですから、それがさらに長くなつていくのは、老後の人生をいかに健康に過ごし、生きがいのあるものにしていくかは、これからのお年寄りにとって重要な課題といえます。

奈良市にも身近なところで活躍しているお年寄りは少なくありません。これら生き生きとしたお年寄りには共通点があります。

それは、好奇心がおう盛で友達が多く、家庭や地域社会の中で何らかの役割を担い、

人生の基本方針をもっている—ということです。

しかし、こうしたことは今すぐやろうとしても簡単にできるものではありません。やはり、自分の目的意識を若い時代からはっきり持つよう心がけることが肝心です。身近にある学習の機会を利用した



農園の収穫に疲れも忘れる

前川新治郎さん(大宮町一丁目・九十歳) 昭和五十五年から大宮万青農園でさつま芋、だいこん、キャベツなどを作っています。農園に入ると、この仕事は相手の気持ちをくみ取ることが第一ですが、それがなかなか難かしいとのこと。それだけに、それが果たせて喜んでもらった時はその喜びは二倍にも三倍にも感じられるといいます。また障害者の方の力強く明るく生きようとすると姿はいろいろ多くのことを教えられ、自然に「自分がせずにはおられない」という気持ちになり、つい自分の年も忘れられると張り切っています。



視覚障害者へボランティア奉仕

湯浅綾子さん 北川端町・72歳

視覚障害者の方の日常生活のお手伝いしています。相手が望んでいるときにこれに応ずるボランティアなのです。



社交ダンスに生きがいと健康を

森川清さん 高天町・69歳

毎週火曜日に中央公民館で社交ダンスを楽しんでいます。健康のためにはできるだけ歩くことがよいと思っ

り、地域社会の活動に積極的に参加したりして「仲間」や「役割」や「人生の基本方針」を持つようになっています。

までは、旅行などを楽しみ野菜づくりはしたことがなかったそうです。それが今では毎朝五時から三十分、夕方四時から一時間、畑に出て作物の世話に専念しています。畑仕事のおかげで、毎日規則正しい生活をして健康で収穫を楽しみ、小さな芋でも近所に配って喜んでもらっています。先日、東京の孫にも送って「おいしいちゃんの手作りの芋はおいしい」の電話がうれしかったといっています。

市民相談

＝ 10月 ＝

市政相談

市役所市民相談室＝平日午前9時～午後4時。土曜日は正午まで。
 西部公民館＝毎月第2・第4・第5火曜日午後1時～4時。(電話@3978番)

法律相談

市役所市民相談室＝毎週月曜日午後1時～3時。担当弁護士(敬称略)
 6日 多田 実 13日 高天 弘房
 20日 本家 重忠 27日 多田 実
 裁判所内弁護士控室(登大路町)＝毎週火・木曜日午後1時～3時。

行政相談

中央公民館＝毎月第2・第4火曜日午後1時～4時、3階相談室で。担当相談員(敬称略)
 近東弘七 喜多貞雄 柳 好知
 西部公民館＝毎月第1・第3火曜日午後1時～4時(電話@3978番)。担当相談員(敬称略)
 竹 博美 石橋 執 羽瀧幹夫

財務・会計相談

市役所市民相談室＝毎月第1・第3土曜日午前9時～正午。

人権相談

市役所市民相談室＝毎週金曜日午前9時～午後4時。担当相談員は人権擁護委員。

年金相談

厚生・国民年金の相談
 西部公民館＝毎月第3月曜日午前10時～午後3時。
 国民年金課＝毎月第1月曜日午前10時～午後3時。

心配ごと相談

市役所市民相談室＝毎週金曜日以外の平日午前9時～午後4時。土曜日は正午まで。あらゆる心配ごとの相談。

消費生活相談

市役所市民相談室・西部公民館＝毎週火・木曜日午前10時～午後4時。

家庭児童・母子相談

市役所市民相談室＝毎週金曜日午前9時～午後4時。
 児童福祉課＝平日午前9時～午後5時。土曜日は正午まで。

戦没者遺族相談

厚生課＝毎月第1金曜日午前9時～午後4時。遺族年金などの相談。

高齢者職業相談

市役所高齢者職業相談室＝平日午前9時～午後4時。土曜日は正午まで。対象は55～65歳前後の人。

中小企業相談

商工課＝中小企業診断士が相談に応じます。相談希望の方は電話かきで商工課へ申し込んで下さい。相談日を通知します。

市内の百歳以上の長寿者

氏名	住所	生年月日 ＝明治(年齢)
森本 里ょう(女)	中登美ヶ丘一丁目	16年12月15日(102)
西野 サタ(女)	誓多林町	17. 8. 13(101)
杉原 美 祿(女)	東紀寺町3丁目	17. 11. 4(101)
丸谷 勝太郎(男)	東登美ヶ丘二丁目	17. 11. 5(101)
小竹 はな(女)	中登美ヶ丘二丁目	18. 6. 6(100)
増崎 マツヨ(女)	登美ヶ丘三丁目	18. 7. 27(100)
山田 や 丞(女)	紀寺南方町(和楽園)	19. 6. 1(100)

対象となる八十五歳以上のお年寄りには、中登美ヶ丘一丁目の森本里ょうさん(百一十二歳)を最高に、百歳以上のお年寄りを七人(上表)を含む千九百五十五人(男五百七十七人、女千三百七十八人)。

初日には、西田市長が慰問品の肌着セットとお米の引換券を持って、植田スエさん(98歳、油阪東町)と松村クノさん(98歳、法蓮東垣内町)を慰問しました。

松村さん宅は在原業平ゆかりの不退寺。クノさんは人手が足りない時は、参拜に来られる人の相手をされるほど元気で、「お寺に来られる方で、私をたずねてくださる人とお話しをするのが楽しみ」と話していました。写真はいつまでもお元気で……と松村さんに花束を贈って励ます西田市長

85歳以上の高齢者

1,955人を慰問

奈良市では、十五日の「敬老の日」を前に四日から高齢者慰問を続けています。



郷土の火災は われらの手で

柳生で気概の 消防合同訓練

柳生家の菩提寺として有名な芳徳寺で、九月七日柳生消防団と東消防署合同の消防訓練が行われました。

参加したのは柳生消防団員八十二人に加えて地元自警団

員、婦人消防クラブ員、東消防署員ら約三百人。

「異常乾燥注意報発令中の午前六時五十分、通行人の投げたタバコの吸殻から火が山林に燃え広がり、芳徳寺へと

延焼中である」という想定。六隊に分かれた消防陣は約四百台離れた打滝川から取水、ポンプ六台を使つての一斉放水。本番さながらの猛訓練を展開約三十分で終了しました。

激励に駆けつけた高橋一郎市消防団長は「このような大がかりな消防訓練は、昨年の

福島県郡山市、福井県小浜市)の小・中学生の絵画や習字を集めて九月三日と五日に行われた「第十三回奈良市友好・姉妹都市児童・生徒交換作品展」での光景です。今年出品されたのは奈良市の児童・生徒の作品も含めて実に九百四十点。

会場となったホールは子どもたちの夢や希望ではちぎれんばかりになりました。中でも人気を呼んだのは外国三市からの作品。

西安市から出された、大人が書いたかと思まうばかりの水墨画などは「これ、本当に子どもが書いたの？」と奈良の子がたずねるほどの出来栄え、慶州市のハンダ文字の習字の前で長い時間首をかしげている子がいたり、トレド市の童話の絵本のさし絵のような絵のために息をつく子がいたり大好評。

絵心に通じる童心 外国の友の作品に感動

友好・姉妹6都市交換作品展



初日に訪れた椿井小学校五年生で絵が大好きという中島大輔くんも、「本当にうまい。僕たちと同じぐらいの子が書いたとは思えません」と一言。しかし、住む場所は違っても子ども達の心は一つ。最初は感心ばかりして見ていた作品の中に、自分と同じ感覚や心の動きを見つけて、見知らぬ仲間たちに親しみを感じたようでした。

秋の手づくり祭

平城児童センターで

平城児童センター(歌姫町一〇〇、電話二七二一六)の「平城おもちゃ工房」と「おんぱく村」の子どもたちが中心になって、つぎのように「平城秋の手づくり祭」を行います。

とき：十月十二日(日)午前十時～午後二時(雨天決行)▼内容：午前十時～正午は「手づくり工作タイム」(無料。カッターナイフ、針、糸が必要)で、竹とんぼやわらぼうし、お手玉、万華鏡、風車などをつくる。正午～午後二時は「市(いち)・屋台コーナー」で焼そば、カレー、かき氷、金魚すくい、ジュースなど(五十円～二百円)。

「声」を募集

市政に対して平素お考えのこと、ご意見や要望をお寄せください。四百字までにおねがいします。

奈良市二条大路南一丁目 奈良市役所広報課課「声」係あて

下水道処理区 市の下城に三百三戸 水道工事が進み、このほどつぎの各町の一部三百三戸で浄化槽のいらない水洗便所が使えるようになりまし。これまでの分と合わせて四万三千八百八十五戸が下水道の便益を受けることとなります。

高畑町▽白毫寺町▽あやめ池南五丁目▽学園北二丁目▽法蓮町▽中町▽八条町▽七条一丁目▽横井町▽古市町▽北永井町

生涯学習に参加しよう

市の公民館では、心豊かな地域社会づくりをめざし、新しくつぎの教室・学級・講座を開きます。いずれも受講料はかかりませんが、教材費等の実費は自己負担。受講希望者は、それぞれの公民館へ往復はがきに希望教室・学級・講座名と住所、氏名(ふりがな)、年齢、電話番号を書いて各締め切り日までに申し込んでください。市内在住者に限り、はがき一枚に一人限り。定員超過の場合は抽選。

中央公民館

(上三条町三丁目 電話六五〇六番)

中級英会話教室(英語で語らう、奈良のこと日本のこと世界のこと) 十月七日(来年二月十七日)の毎週火曜日午後一時半~三時半。十五回。高校一年程度の英語が話せる自信のある人(英検四級程度)二十人。テキスト代は自己負担。

※申し込みは九月二十八日まで。に必着。外国の人たちと語り合いたい事を記入のこと。

春日公民館

(南宮町一丁目 電話三三三三番)

パンとおそろい作り教室 十月七日~十二月十六日の毎週火曜日午前九時半~正午。十回。婦人三十人。手編み教室 十月八日~十月十日の毎週水曜日午後一時半~四時。十回。婦人三十人。

アートフラワー教室 十月九日~十二月十一日の毎週木曜日午前九時半~正午。十回。婦人二十人。

民芸折り紙教室 十月九日~十二月十一日の毎週木曜日午後一時半~四時。十回。婦人二十五人。フランス刺しゅう教室 十月

10月 市移動図書館巡回日程

市立図書館(高畑町)が遠隔地区へのサービスとして、移動図書館を巡回させています。移動図書館は市内の駐車基地を巡回(駐車時間は1カ所1時間半)し、図書の出し回りに当たっています。

しかし、移動図書館が一度に積める図書は約2,500冊なので、さらに多くの読書家にこたえるべく本のリクエスト制によって申し込みを受け付けていますので巡回時に申し込んでください。

【駐車時間】A=午後0:30~2:00、B=午後2:30~4:00

Table with 4 columns: 巡回日, 駐車時間, 駐車場所, 場所. It lists the schedule for mobile library tours from October 1st to 24th, including locations like 富雄団地集会所前 and 三井住友銀行前.

手編み教室

十月十六日(来月十八日)の毎週木曜日午前九時半~正午。十回。婦人二十五人。高齢者生きがい教室(東洋医学講座) 十月八日~十一月五日の毎週水曜日午後一時半~三時半。五回。京西中学校区内の高齢者三十人。講座内容は「こりと痛みの原因と治し方」「つばの見つけ方」など。講師は近畿漢方医学研究会会長佐藤耕一氏。

南部公民館

(朱原町二丁目 電話五九三二番)

健康料理教室 十月十七日~十月十九日の毎週金曜日午前十時~午後一時。十回。婦人二十四人。申し込みは九月三十日までに必着。

三笠公民館

(大宮町一丁目 電話〇五二五番)

七宝焼教室 十月八日~来年三月十一日の毎月第二・四水曜日午後一時~三時半。十回。婦人二十人。つまみ絵教室 十月十四日~十二月二十三日の毎週火曜日午前九時半~正午。十回。婦人二十人。家庭教育学級 十月二十一日~来年三月の毎月第三火曜日~来月三月の毎月第三火曜日。申し込みは九月二十八日までに必着。

登美ヶ丘公民館

(中登美ヶ丘二丁目 電話七四三二番)

手編み教室 十月八日~来年三月の毎月第二・四水曜日午前九時半~正午。十一回。婦人二十五人。着物着付け教室 十月十五日~来年三月の毎月第一・三水曜日午前九時半~正午。十回。婦人二十五人。小学生のための楽しい英語教室 十月五日~来年三月二十九日の毎月第一・二・三日(月により変更あり)午後一時半~三時半。二十回。小学生四十人。申し込みは九月二十八日までに必着。

文化財めぐり

【コース】①市指定文化財めぐり(浄土院・王龍寺・光瀬寺など)。定員五十人。講師は市文化財保護審議会委員吉川政治氏。

若草公民館

(川上町五七五 電話〇三三〇番)

【日時】十月八日(水)午前九時~午後五時。市役所裏駐車場集合。【コース】①市指定文化財めぐり(浄土院・王龍寺・光瀬寺など)。定員百人。講師は奈良文化女子短期大学名誉教授土井實氏。

鴻ノ池陸上競技場開放日

九月二十八日(日)

午前九時~正午は体力測定とジョギング、午後一時~四時は陸上競技経験者の競技練習。【お願い】学校のクラブ活動はご遠慮下さい。運動ぐつを必ず使用。

中央武道場

(法蓮町一五六一 電話二〇六〇番)

市武道振興会の武道各教室(剣道・柔道・なぎなた・やり・弓道)、茶・華道両教室と座禅教室が、つぎのように開かれます。剣道教室 十月六日から毎週月・火・金曜日の午後五時~六時。小学二年以上の初心者二十人。剣道一般教室 十月七日か

市民実技講座

市美術家協会恒例の市民実技講座として、今年はずき「木彫」と「土による造形」の両講習会を開きます。

木彫の講習会 十月五日(日)午前九時半~午後四時。市中央公民館創作室で。十八歳以上二十五人。テーマは

弓道教室

十月十一日から毎週土曜日の午後五時~七時。高校生以上二十人。茶道教室(裏千家) 十月九日から毎週木曜日の午後一時~四時。五十歳までの十五人。

華道教室

(大和未生流)

十月九日から毎週木曜日の午後一時~四時。五十歳までの十五人。※受講希望者は往復はがきに住所、氏名、年齢(学生は学校名・学年)、電話番号、希望教室名を書いて九月二十二日までに必着。市中央武道場内の同振興会へ。受講料は各教室とも三カ月で千円(武道各教室は傷害保険料含む。茶・華道両教室は別に教材費が必要)。

柔道教室

十月十一日から毎週火・木曜日の午後五時半~七時。同土曜日の午後二時~三時半。小学二年生~三十歳の初心者二十人。

柔道一般教室 十月十一日から毎週土曜日の午後三時~四時半。中学生以上で一年以上の経験者十人。なぎなた教室 十月九日から毎週木・土曜日の午後二時~三時。小学二年生~五十歳の初心者二十人。やり教室 十月十一日から毎週木曜日の午後六時~七時。同土曜日の午後一時~二時。中学三年生~五十歳の男子初心者十人。座禅教室 十月五日から毎週日曜日の午前七時~八時半。高校生以上の初心者二十人。

「来年の干支(えと)うさぎ」を彫る。講師は同協会彫刻部の菊岡義政、杉村尚、奥田秀雄、吉沢栄敏、大林杜寿の各氏。参加料千円と材料費(二千円~五千円)が必要。工具(小刀、丸刀、平ノミ、木づち、金づち、のこぎりなど)は各自持参。受講申し込みは往復はがきで市南半田東町一三二一、大林杜寿氏方へ十月一日までに。

土による造形講習会 十月十九日(日)午前九時半~午後三時。赤膚町の古瀬亮三氏工房で。十六歳以上六十人。講師は同協会の彫刻家・陶芸家。参加料千円と材料費(千円~三千円)が必要。エプロン、タオル、竹べらと昼食持参。受講申し込みは往復はがきで市法蓮具町三二七、高瀬善明氏方向協会事務局へ十月十日までに。

勤労青少年ホーム

（大宮町一丁目一〇一）
電話〇五二六番
手書き教室 十月六日～来
年二月九日の毎週月曜日の午
後六時半～八時四十五分。十
三回。二十人。

社交ダンス教室 十月七日
～来年二月十日の毎週火曜日
の午後六時半～八時四十五
分。十五回。男女各二十人。
着物着付け教室 十月二日
～十二月十八日の毎週木曜日
の午後六時半～八時四十五分
十二回。十五人。

ペン習字教室 十月二日～
来年二月五日の毎週木曜日の
午後六時半～八時四十五分。
十五回。二十人。

料理教室 十月三日～来年
二月六日の毎週金曜日午後六
時半～八時四十五分。十五
回。三十人。

華道教室 十月六日～十二
月二十二日の毎週月曜日午後
六時半～八時四十五分。十
回。十二人。



青年作品展

①日本画・洋画 十
号以上三十号以内で額装する
こと。版画はサムホール(22
・7cm×15・8cm)以上。

②彫刻(塑像も) 横幅100cm、
奥行100cm、高さ150cm、重さ100
kg以内。

③手・工芸 平面作品は縦180
cm、横幅150cm以内とし、立体
作品は縦100cm、横100cm、高さ
100cm、重さ100kg
以内(魚拓・珍
木に準ずる物は
除く)。

④書 仕上がり
面積1.13㎡とし、
高さ182cm、横182
cm以内、額装ま
たは仮表装のこと。

⑤写真 単作品とし、四ツ切
から全紙までで、パネル装ま
たは額装すること。

【注意事項】☆破損しやすい
もの、異臭を放つもの、高温

乳児健康相談

市保健センター(西
奈良県民センター)で
市保健センター(二条大路

同7日(火) 飛鳥・済美・精
華・富雄北・大柳生各校区
同13日(月) 大宮・三磯・柳

同20日(月) 都跡・辰市・田
原・相和・西大寺北・鼓阪
北各校区

同21日(火) 椿井・六条・明
治・帯解・大安寺西・神功
・朱雀各校区

同27日(月) 鼓阪・済美南・
大安寺・右京・伏見南・富
雄第三各校区

同28日(火) 伏見・東市・平
城・富雄南各校区
西奈良県民センターで
10月14日(火) 鶴舞・青和・
二名・登美ヶ丘・東登美ヶ
丘・平城西各校区

花木の展示即売会

市農協花木専門部会の花木
の展示即売会が、つぎのように
開かれます。
とき 九月二十七日(土)

生各校区
同20日(月) 都跡・辰市・田
原・相和・西大寺北・鼓阪
北各校区

同21日(火) 椿井・六条・明
治・帯解・大安寺西・神功
・朱雀各校区

同27日(月) 鼓阪・済美南・
大安寺・右京・伏見南・富
雄第三各校区

同28日(火) 伏見・東市・平
城・富雄南各校区
西奈良県民センターで
10月14日(火) 鶴舞・青和・
二名・登美ヶ丘・東登美ヶ
丘・平城西各校区

同23日(木) 東市・明治・精
華・帯解・あやめ池・右京
・田原・相和・西大寺北・
神功・朱雀・済美南・鼓阪
北・伏見南各校区
同9日(木) 都跡・大安寺・
平城・伏見・辰市・大安寺
・西・柳生・大柳生各校区

一歳六カ月児に健康診査

診察、問診、歯科健診、口腔
衛生指導があります。該当児
には問診票を送りますが、八
月十五日以降の転入者やその
他の事情で届かない人は直接
来てください。日程はつぎの
とおりで時間はいずれも午後
一時半～二時半。母子手帳を
お忘れなく。

また、妊産婦歯科健診もこ
の日程で同時に行います。
市保健センターで
10月2日(木) 鼓阪・飛鳥・
済美・椿井・佐保・大宮・
六条各校区

同9日(木) 都跡・大安寺・
平城・伏見・辰市・大安寺
・西・柳生・大柳生各校区

同16日(木) 鳥見・富雄北
・富雄南・鶴舞・青和・二
名・登美ヶ丘・東登美ヶ丘
・富雄第三・平城西・三磯
各校区

同23日(木) 東市・明治・精
華・帯解・あやめ池・右京
・田原・相和・西大寺北・
神功・朱雀・済美南・鼓阪
北・伏見南各校区

八年十月一日生まれ。問診、
検尿、歯科健診、内科診察、
身長・体重・胸囲の測定、育
児指導があります。
受け付けは午前九時～同十
一時と午後一時～同二時半の
二回。母子手帳をお忘れな
く。(他校区は順次掲載)
10月2日(木) 平城・西大寺
北南校区
同9日(木) 飛鳥・鼓阪・鼓
阪北各校区
同16日(木) 大宮・柳生・大
柳生各校区
同23日(木) 済美・椿井・済
美南・相和各校区
同30日(木) 都跡・辰市南校
区

消費生活モニター調査 9月

加工食品や洗剤などは毎月大きな価格の変化はありませんが、同じ品目でも店によって意外なほど価格差があります。みなさんも自分の買物先の価格と比べてみてください。(下表、前月比△印は値下がり)

Table with 5 columns: 品目 (Item), 規格と単位 (Specification and Unit), 平均価格 (Average Price), 価格幅 (Price Range), 前月比 (Previous Month Comparison). Rows include items like 刺身用切身, するめいか, えび, etc.

円高・ドル安傾向が続いています。輸入食品のうちバナナ、チーズなどは円高還元セールとかいってときどき1割～2割引きで売られていることがあります。その他は目立った値下がりはありません。現在のような円高のもとでは、もっと価格が下がってもよいのではないかと思います。どうして安くならないのか不思議です。

Table with 2 columns: 路線 (Route), 時刻 (Time). Lists bus routes and their departure times from various stations.

三歳児健診 (Three-year-old health check) advertisement. Includes details about the date (September 23rd), location (Nara Health Center), and what to bring.

ゴミ集 (Garbage collection) advertisement. Announces the date (September 23rd) and location (Nara City) for the collection.