

奈良市民憲章

奈良は日本のふるさと。美しい自然とすぐれた文化遺産を守り、古都に住むものによさわしい自愛と誇りに生きましょう。

奈良は未来をひらくまち。青少年は健康で、はつらつと、正しく強い人間になりましょう。

奈良は善意のまち。みんなのしあわせのために、おたがいに助けあいましょう。

奈良は清潔で平和なまち。旅行者にはあたたかく親切に接しましょう。

奈良はのびゆくまち。市民の創意で、伝統と調和のとれた新しい住みよいまちづくりをしましょう。

奈良市民だより

No. 589

市民のうごき

7月15日現在 (前月比増)

人口 331,290人 (432人)

男 160,023 (256)

女 171,267 (176)

世帯数 107,628 (99)

今年はいちばん 国際平和年



「非核平和都市宣言」踏まえ平和祈る

ことしは「国際平和年」で、平和と人類の未来を守るために「スローガン」に、国連では世界各国へ平和を強化するための努力を呼びかけています。奈良市でも、昨年十二月に市議会で決議された「非核平和都市宣言」の趣旨

を踏まえ、世界平和の実現に向けてこの八月を中心に各種の取り組みを予定しています。私たちは、世界で唯一の核被爆国民として、戦争の悲惨さや、平和の尊さを世界の人類に訴え、この緑の地球を

次世代に引き継がねばなりません。奈良市は、祖先から受け継いできた、この美しい自然と貴重な文化遺産を数多く

シンボルマーク「国際平和年」のシンボルマークは、平和の象徴であるハトが、国際連合を構成する各国の人びとの手から世界に放たれることを象徴しています。またこの手は、平和を支える人びとの役割の重要性も強調しています。

核の脅威振り払おう
一人ひとりが恒久平和樹立へ

昭和二十年八月六日、世界で初めて原子爆弾が広島に投下され、ついで八月九日には長崎にも投下されました。一瞬が人を、まちを焼きつくし、広島では十四万人、長崎では七万人の尊い市民の生命が奪われました。

この惨禍以来、人類はたえず核兵器の脅威におびえてきました。現在でも、地球上には全人類を何回となく殺りく

昭和二十年八月六日、世界で初めて原子爆弾が広島に投下され、ついで八月九日には長崎にも投下されました。一瞬が人を、まちを焼きつくし、広島では十四万人、長崎では七万人の尊い市民の生命が奪われました。

核の脅威振り払おう
一人ひとりが恒久平和樹立へ

世界諸国民の恒久平和の願いをよそに、核軍備の拡張は増強の一途をたどり、世界の平和や人類の生存に深刻な脅威を与えています。今や核兵器の全面禁止は、全人類の死活にかかわる最も重要な緊急な国際的課題です。

「非核平和都市宣言」の趣旨を踏まえ、世界平和の実現に向けて各種の取り組みを予定しています。私たちは、世界で唯一の核被爆国民として、戦争の悲惨さや、平和の尊さを世界の人類に訴え、この緑の地球を

核の脅威振り払おう
一人ひとりが恒久平和樹立へ

核の脅威振り払おう
一人ひとりが恒久平和樹立へ

非核平和を願う行事の数々

全市一斉に平和の鐘

広島・長崎原爆の日

世界非核平和への願いを込めて、広島原爆投下の日(八月六日、午前八時十五分)と長崎原爆投下の日(同九日、午前十一時二分)には、県下九市の寺院などで「平和の鐘」をいっせいに撞(つ)きます。

奈良市でも西田市長、西村市議会議員らの手によって市庁舎塔屋のつり鐘が撞き鳴らされ、これを合図に市役所内では平和を祈念して一分間の黙とうが行われます。また、市内約二百の寺院、教会などに対しても、世界平和を祈願する平和の鐘を撞き鳴らすよう要請しています。さらに職場や家庭でも、これにあわせて一分間の黙とうを捧げるよう呼びかけています。

一方、市内では被爆記録写真展、平和映画劇場などの催しを次々と開きます。多くの市民の参観を待っています。いずれも無料。

- 【被爆記録写真展】
- ▽とき 八月十三日～十五日 午前九時～四時
- ▽ところ 中央公民館(上三条町)。
- 【平和映画劇場】
- ▽とき 八月十三日～十五日 午後一時半から、各日とも約九十分。
- ▽ところ 中央公民館(上三条町)。

反核平和の集い

15日、奈良YMCAが「反核平和の集い」を開きます。映画

平和を考える 市民の集い

13日、中央公民館で

市中央公民館(上三条町)では、非核平和と都市推進事業の一環として、「平和を考える市民の集い」を開き、みんなが平和の意義を考え、非核

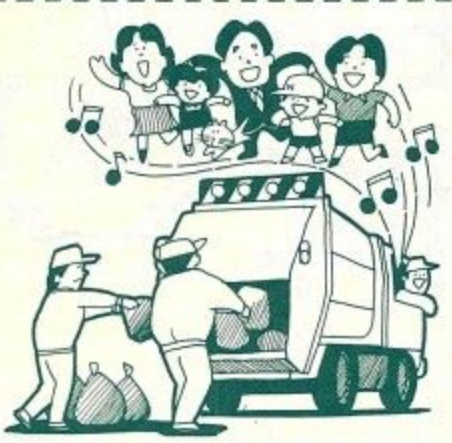

争いのない世界 樹立をめざして

10日に市青年協議会の「市民集い」

奈良市青年協議会では市・市教育委員会などの後援で、「築こう 争いのない世界」戦争を知らない私たちの手で「平和」をテーマに、つぎの日程で第三回奈良市民集いを開きます。集いはわたりしコンサートにはじまり、映画「象のいない動物園」の上映

「ふれあいのまち」 市の一般家庭ゴミのメロディー流して 収集車が収集時に流しているメロディーは従来「赤とんぼ」でしたが、このたび市民ふれあい運動のテーマ・ソング「ふれあいのまち」に変わりました。

この曲は、一般公募入選した歌詞(法蓮町、森田健さん作)に奈良教育大学名誉教授の牧野英三さんが曲をつけたもので、今年五月二十五日に開かれた第二回「市民ふれあい運動」推進大会で発表されました。メロディーは親しみやすく覚えやすいと市民からよい評判を受けています。

老齢福祉年金の定時届

現在、老齢福祉年金を受けている人は八月期(八月十一日以降)の年金を受け取ったらずに定時届の手続きをしてください。定時届は、今後一年間の福祉年金受給資格を決めるのに必要なもので、この届け出を忘れると以後の年金を受けることができなくなります。

届け出の日時、場所、方法については、八月月上旬に各受給者にはがきで通知します。手続きには印鑑、通知はがき、福祉年金証書が必要で

なお老齢福祉年金、障害基礎年金(障害福祉年金からの移行分など)、遺族基礎年金(母子福祉年金からの移行分など)支給のための所得制限額が今年八月分から、公的年金との併給限度額が今年四月分から下表のように変わります。

＜本人所得制限額＞							一人増すごとに
扶養親族	0人		1人		2人		加算
	現行	改正	現行	改正	現行	改正	
老齢福祉年金	1,302,000	1,335,000	1,632,000	1,665,000	1,962,000	1,995,000	330,000
障害基礎年金	1,948,000	2,055,000	2,278,000	2,385,000	2,608,000	2,715,000	同 上
遺族基礎年金	2,102,000	据 置	2,392,000	据 置	2,682,000	据 置	290,000

＜配偶者・扶養義務者所得制限額＞							一人増すごとに
扶養親族	0人		1人		2人		加算
	現行	改正	現行	改正	現行	改正	
額の一部減額	3,204,000	据 置	3,453,000	据 置	3,666,000	据 置	213,000
全額支給停止	5,688,000	同 上	5,937,000	同 上	6,150,000	同 上	

(遺族基礎年金は下段のみ適用される。障害基礎年金は受給権者本人のみ所得制限のため、(配偶者ならびに扶養義務者の所得制限なし)

＜公的年金との併給限度額＞	
一般の公的年金を受けている場合	558,000円以上は支給停止
戦争公務による公的年金を受けている場合	大尉以下の旧軍人の遺族等であるときは全額支給

円高対策考える 中小企業講演会



円高は企業経営に大きな影響を与えています。このような経営環境の変化に対応した企業経営を考える「中小企業講演会」をつぎのとおり催します。

▽ところ 市立一条高校講堂 (法華寺町)

▽とき 八月二十二日(金) 午後一時半～三時(受付は午後一時から)▽ところ 市中央公民館(上三条町)

▽講演 円高とこれからの中小企業経営(福富達氏(日本テレビ解説委員長))

▽定員 三百人▽受講料 無料

シルクロード博 イメージガール

15日まで

同博のイメージガールをつ

募 集

シルクロード博 イメージガールは「なら・シルクロード博」のキャンペーンのため、日本各地へ出かけて各種機関へ協力依頼をしたり、街頭キャンペーン、ミニ・イベントを通じてのPR活動に従事します。

募集人員 三人▽応募資格 ①七月十四日現在で満十八歳以上二十六歳未満の健康でさわやかな人(未婚・既婚を問いません)②同協会(奈良県庁内)に自宅通勤できる人③十月から協会

公金取り扱いはお休み

八月から第二・三両土曜日

いままで毎月第二土曜日を休日としてきた全国の金融機関(郵便局・農協も含む)は、八月からは第三土曜日(いっせいに休むことになりました)。

このため、奈良市役所内の南都銀行市役所出張所も金融機関の休日(八月二日、三日)がふえる。

橋本二丁目三条栄町第二北村友博△三条川西町△岩田吉雄

市政懇談会の日程一部変更

七月十五日号でお知らせしました地区自治連合会主催で開かれる市政懇談会の日程の一部が下記のように変更されました。

【橋井・飛鳥・済美地区】八月二十日(水)中央公民館

【木】橋井小学校に変更。なお、右記地区を含め、市政懇談会に参加を希望する人は、地元自治会長を通じて、地区自治連合会に問い合わせてください。懇談会は各地区とも午後零時半～四時。

特別土地保有税は今月中に申告納付

昭和六十年七月二日から六十年七月一日までに市内で五千平方メートル以上の土地を取得した人は、「特別土地保有税」を申告納付しなければなりません。該当する人は、八月三十一日までに市資産課(二条大路南一丁目、電話一一一一)へ申告納付してください。

新自治会長

同略 不称 願敬

【町内自治会長】三穂三丁目 俵本榮夫△三穂町山田 高

が実施する事業や行事に参加できる人▽必要書類①履歴書一通②全身写真と顔写真(いずれも三カ月以内撮影したもの、大きさはサービス版以上、スナップ写真も可。裏面に氏名を記入)③身長・特技、その他自己PRを書いたもの。(以上いずれも返却しません)▽応募 千630登大路町奈良県庁内、同なら・シルクロード博協会イメージガール募集係(電話一一〇一一)へ八月十五日まで必着。

楽しい夏休みに 青少年を非行から守る強調月間

夏休みです。海や山へ飛び出す子どもたちの顔は、すべて生き生きと輝いて見えます。しかし、一カ月半にわたるこの時期をあまりに無計画・無軌道に過ごさせることは、逆に子どもたちの心に非行の芽をはぐくむことになりま

は、夏休みの家庭生活をどう過ごしたかによって、大きく変わってくると言えます。子どもたちにとっては楽しい夏休みです。行動も規制し、しぼりつけるのではなく、子どもたちの解放感やエネルギーが健全な方向に向けられるよう、家庭や地域ぐるみで見守りたいものです。

揺れ動く子供たちの心

いつの時代も、子どもたちの心は不安定で揺れ動いています。彼らは、自分たちの進むべき道を、世界を求めながら、社会あるいは時代のひずみからそれをばまれ、途方にくれています。あるものは無気力になり、あるものは目先の欲望だけを充足してくれる安易な道に走



それぞれの未来に向かって走れ子どもたちノ

まず私たちが 人が考えよう

キンコンカンコン、キンコンカンコン……。始業のチャイムが鳴っています。息をきらして校内にかけ込み、ほっと一息つく子。始業時間に大きく遅れて登校する子。よく見れば、服装が乱れている子もいます。二期期の初めには、どこの学校でも見

ります。それが非行という反社会的な行為であっても、やがては自分の身も心もむしばむものであっても……。子どもたちの非行は深刻な社会問題となり、奈良市でも昭和五十八年度には校内暴力が多発し、非行件数は二千四百六件とピークを示しました。続く五十九、六十年年度は二千

八年度をさえ上回る勢いを見せています。もう一つ特徴的なことは、女子非行の増加で、とくに家出とかシンナー遊び、暴走行為などの非行が増え、いずれも最終的には性的非行にまで行き着くという傾向が見られます。そして、夏休み明けに向けてこういった非行が多発しています。このように青少年の非行は、社会や時代の風潮に敏感に反応し、姿を変えながら彼



夏休みは、規則正しい学校生活から解放され、子どもたちは大いに羽をのばします。しかし、あまりにけじめのない生活は、子どもたちの心と体のリズムを乱し、それが夜遊び、喫煙、万引き、単車の無暴運転や不純異性交遊などの非行につながる危険をはらんでいます。一部の子どもたちは、夏休みを境にして、非行への道を急速にころげ落ちていきます。そうでない子も自分を取り戻し、落ち着くにはほぼ一カ月かかるのが普通です。子どもたちの解放感やエネルギーが正しい方向に向けられるよう、夏休みの間は次の点に注意してください。

①自主的に計画を立て、起床、学習、遊び、就寝など生活のリズムを保つようになっているか。
②家事の分担、町内や子ども会の行事などに積極的に参加するなど、家庭でまた社会での立場役割を自覚できる体験をしているか。



教育・育児上の心配ごとの相談は
奈良すこやかテレフォン
☎ 35-1002
年中無休
☆月曜日～土曜日 午後6時～9時
☆日曜日と祝日 午後1時～4時
＜市婦人青少年課＞

おおかあさん (小学一年)
「かぜひくから はよはいれ」という
「はよ おゆのなかにはいれ」という
ぬくもつてると
「はやく きれいにあらえ」という
あるたら
「もう一どはいれ」という
「頭もあらえ」といつておこる
「はよ タオルでふけ」といつておこる
ふいたら「はよあがれ」とおこる
ぼくは おかあさんのこわい顔を見て
おそる おそる ふくをきて
ほんたいに きてしまうねん
ばんごはんのとき (小学一年)
おとうちゃんと おかあちゃんのはなし
かいしゃのはなし
かぶのさがったはなし
ぼくの受けもちの先生のはなし
「おとうちゃん おとうちゃん」
なんかいいうても へんじしてくれへん
やっとおとうちゃんか
へんじしてくれたとき
ぼくのいうこと
わすれてしまうたんで
おおかあさん (小学一年)
せんせい あたしんちのおかあさん
パーマやさん いくの すきよ
セット セットついで
おしやれて
そいで よそのおばさんと はなしして
おかず なるひま なくなつてさ
コロケやフライでたべさすのよ



柴谷久雄氏著
「家庭教育の本」より

町名変更

住宅開発地の二カ所で九月一日、新たに五町が誕生

九月一日から佐紀・奈良阪町の各一部と石木・大和田・中町の各一部地域に町名変更を実施し、左図の地区にそれぞれ「佐保台一〜三丁目」、「丸山一・二丁目」の五町が新たに設定されます。「佐保台」は国鉄関西本線平城山駅の東側の住宅地で、「丸山」は富雄川南部の西丘陵地です。

この両地区は、近年の著しい人口増加に伴い数年前から宅地開発が進められてきたもので、いずれも複数の行政町にまたがっており、わかりにくいつつあったところでした。実施概要はつぎのとおりです。

「佐保台一〜三丁目」は面積約〇・七平方キロ、世帯数約八百、人口約二千五百人。「丸山一・二丁目」は面積

住宅開発地の二カ所で

の二カ所で

約〇・三平方キロ、世帯数約五百、人口約千六百人を予定しています。

なぜシートベルトを締めないの？



シートベルトの正しい締め方

今年になってからの県下の交通事故による死者は、六月まで、増加率54・1%は全国で二位という不名誉な記録となっており、極めて憂慮すべき情勢です。

これら事故死者の中にはシートベルトを着けていなかった人が多く、四輪車の運転・同乗中の死者三十八人中シートベルト着用者はわずか三人で、着けていなかった人では着用していれば助かったと思われる人は二十二二人(約六三%)もありました。

今年一月から来月二十日まで「シートベルト着用推進運動」が全国一斉に行われ、また、県下ではこの期間

シートベルトなんて、面倒くさくてやっつけられない。高速度道路ならともかく、一般道路なら、もしものときは腕をつっぱれば大丈夫——などと思っている人はいませんか。

昨年九月、道路交通法の一部改正でシートベルトの着用が義務づけられてからは、高速度道路での着用率は高くなりましたが、一般道路ではまだまだ低いのが現状です。

【専門相談員担当】平日午前九時半〜午後四時四十分。土曜日は正午まで(第二・第三土曜日は休み)。

【弁護士担当】毎週水曜日から後一時〜四時。

シートベルトは、車に乗っている人をシートに引き止める、体が前に飛び出すのを防ぎます。車の衝突事故で怖いのは、車の中で人間がシートから放り出され、ハンドルやフロントガラスなどに頭や胸をぶつけることです。

車に乗っていて事故に遭い、死亡した人の損傷部位は五七%が頭です。また胸をハンドルなどにぶつけて死亡した人は一八%で、頭部とあわせると七五%にもものぼっています。

万一、事故を起こしても、シートベルトを締めなければ、車の中にある「危険物」に体をぶつけて命を落とすことは防げるでしょう。そのほかにも、シートベルトにはつぎのような効用があります。

▽車外に放り出されるのを防ぐ。

▽衝突時に意識不明になることが少なく、車が水没したり、火が出た時に早く車外に脱出できる。

▽コーナーなどを曲がると

き、体がしっかりホールドされるので安全な運転ができる。

お盆をひかえて、マイカーによるレジャーや帰省の機会も多くなります。

「シートベルトを締めずにクルマに乗るな!」これをききながら徹底したものです。

婦人求職者への
経理事務講習会

婦人の求職者のために経理事務(初級)日商簿記三級程度)の講習会が、つぎのように開かれます。

とき〇九月三日から十一月十日までの毎週月・水曜日午前九時半〜午後三時半

▽ところ〇県婦人会館(登大路町)▽定員〇三十人▽費用〇教材費のみ。

参加希望者は八月十一・十二日午前九時半〜午後三時半に県婦人会館内県婦人就業サービスセンター(登大路町、電話〇五七二九)へ直接申し込んでください。

新しく町名変更を実施する区域(佐保台地区)

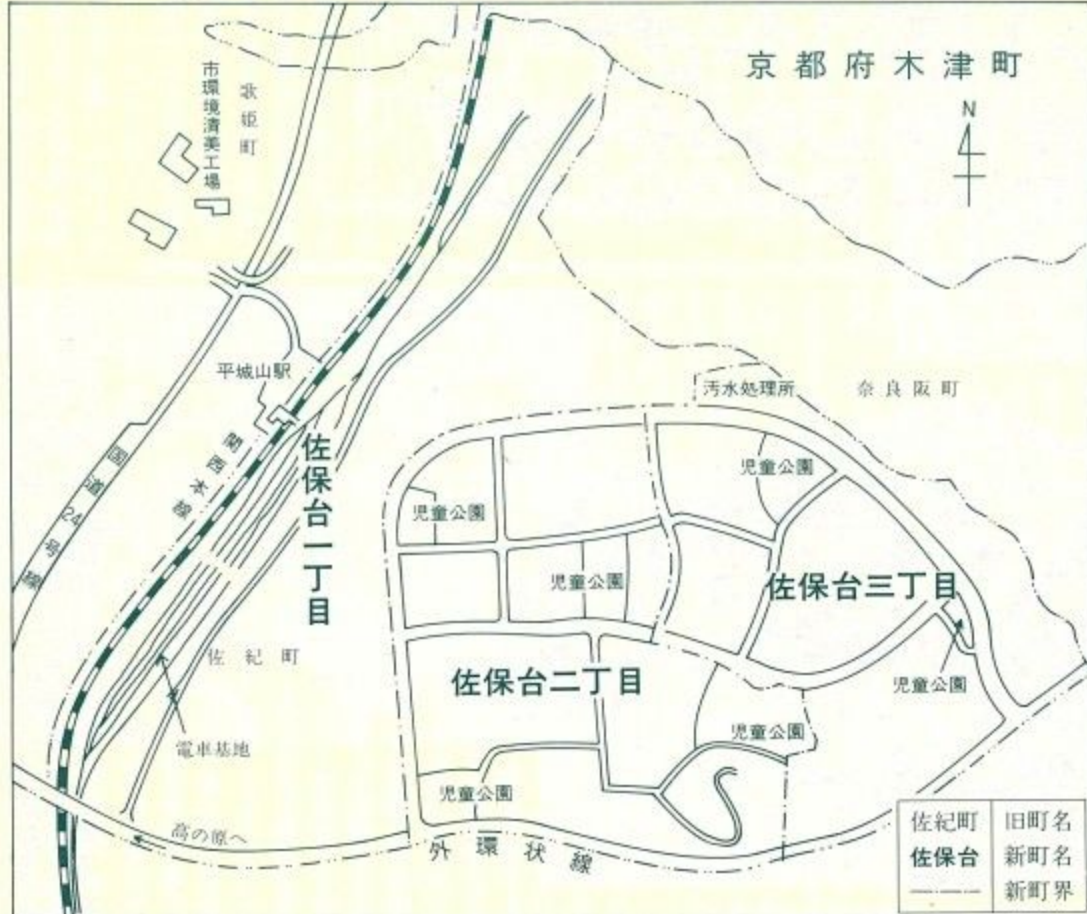

新しく町名変更を実施する区域(丸山地区)

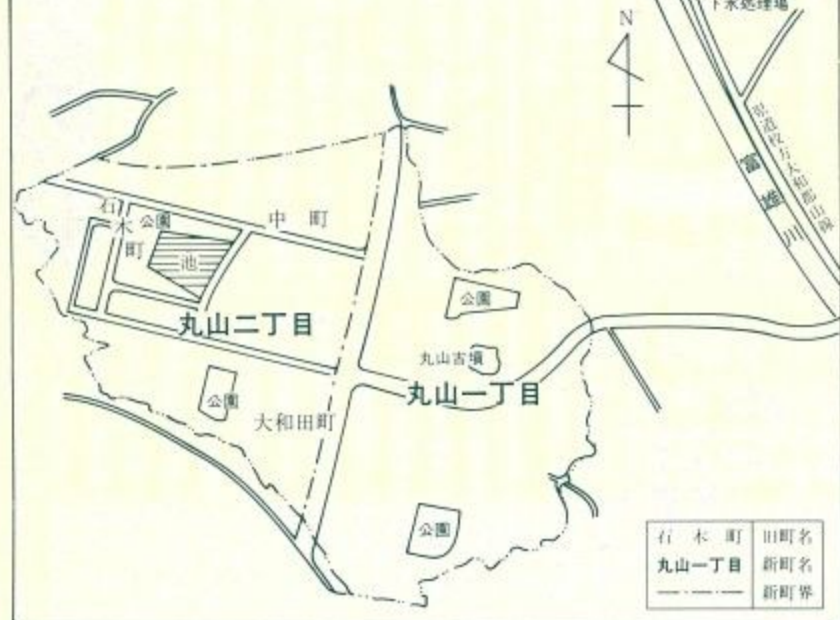

締めないのは自殺行為ですよ

時速二十キロの低速でさえ、乗っている人に加わる力は体重の約六〜七倍といわれています。それに対して、衝突のショックを人間が手で支えられるのは、せいぜい体重の二〜三倍程度。これを時速に直すとわずか七割が限度だといわれます。これでは、いくら腕つぶしの強い人でもたまたまものではありせん。

観光週間

八月一日から七日までは「観光週間」です。野や山や海にまつわる観光の楽しい思い出は、わたしたちの心につまみでも残ります。しかしその一方で、一握りの心ない観光客のマナーの悪さが、わたしたちの貴重な共有財産である豊かな自然や文化遺産を汚したり壊したりして、観光地に住む人を困らせていることも忘れてください。

「旅の恥はかき捨て」と言われるように、日常生活を離

マナーを守って楽しい思い出づくりを

れ、異郷の中に身を置くと、だれにでもちょっとした「甘え」の気持ちで頭をもたげてくることもあるようです。例えば、いつもはゴミをキチンとゴミ箱に捨てている人が、観光地ではつい道端に投げ捨てたり、夜遅くまで仲間と大声で騒いだりというようなケイスが多いようです。

国際文化観光都市奈良は、日本人の心のふるさととして年間千四百万人の観光客が訪れますが、その数が多ければ

多いほど心なき人々への悩みも大きくなります。観光週間にならぬ、奈良を訪れる人により良い旅をしてみよう、地元では美化活動を盛んにし、観光関係機関による観光客接遇の研修会も実施されます。

と同時に、一人ひとりが観光マナーを心得て他人に迷惑をかけず、豊かな自然を汚さず荒らさぬよう、ゴミの持ち帰りなど、旅先でのマナーを十分心がけてほしいものです。

☆☆

ママさん特派員の眼

身近な学習の場「公民館」

ママさん特派員 中西 真紀子 (西登美ヶ丘二丁目)

「生涯教育」ということばが図られ、現在では十七館を最近よく耳にします。私も学校を離れて十年近くになり...

が図られ、現在では十七館をかぞえ、主催講座は年間二百四十にも及び、その受講者も一万一千人にのぼっています...

中央公民館を見学

奈良市では「学習・連帯・創造」を三つの柱に、昭和四十五年から公民館の整備充実...

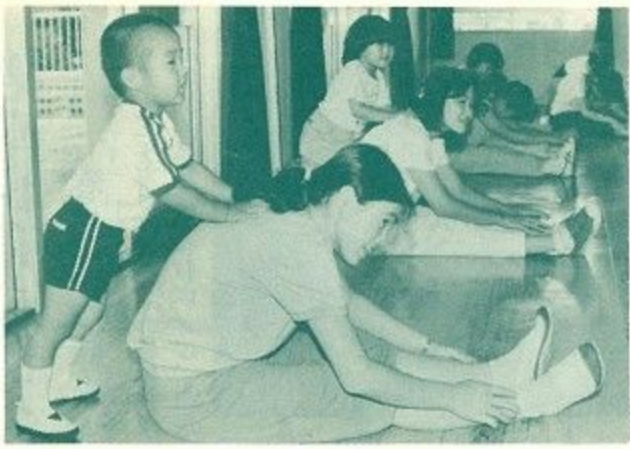

三歳児と母親体操教室 (伏見公民館)

子育ての母親には

私自身も機会があれば公民館の講座に参加したいと思っ...

子育ても、語学でも、ジャズダンスでも、母親が何かに取り組む姿勢は子どもへの何よりの教育だと思えます。



愛児といっしょに母親体操に参加する中西真紀子さん

公民館利用の態度

中央公民館には立派な託児室がありますが、残念ながらあまり利用されていないようです...

このような講座をもっと増やして頂きたいのはもちろんですが、親子でいっしょにできる内容は限られており、ま...

「狂言」を見る — 心に残る「笑い」を楽しむ

ママさん特派員 玉井好子 (大森町)

「市民だより」で第二回奈良市伝統芸能の夕べとして「狂言」が紹介されるといふ記事を見て早速応募しました。

八月五日(土)は雨模様、しかも夕方であったにもかかわらず多くの人が史跡文化センターへ足を運んでいました。

今回の演目は「萩大名」「棒縛り」「水掛舞」の三題です。

「萩大名」は風流心を持ったぬ田舎大名のこっけいさと言...

葉の面白味を生かしたドラマであり、「棒縛り」は主人に後手にしばられたり、棒にく...



増える大腸ガン 40歳過ぎれば注意

大腸ガンの発生はこの三十年間に三倍強に増えています。これは、戦後日本人の食生活が西歐化して脂肪やたん...



大腸の中で、ガン発生が多いのはS字状結腸と直腸で、それぞれ大腸ガン全体の約二割と六割強を占めています。

今日「笑い」といえばダダバタ喜劇が幅をきかせていますが、笑った後には何も心に残るものはありません。

奈良市民合唱団 奈良市団で団員募集 民合唱団が、来年度の「モーツァルトのレクイエム」演奏会に向け...

かな色ではない。また、粘液便が出て血液のついていることもある。 ② 便通の変化 下痢きみになったり、また下痢と便秘が交互に起こることもある。

予防とか早期発見には、つぎのことを心得てください。 ① 偏食をしない。穀物、黄緑色野菜を食べる。

良県医師会の提供 日午後六時半〜八時半に市西部公民館で行います。入団希望者は練習日に直接申し込んでください。

若草山頂で防火訓練

春日山の緑を守るために

去る五十二年六月に起こった国の特別天然記念物春日山



若草山頂から放水する山林防火訓練

原始林の山林火災を教訓とし、奈良市消防本部ではその貴重な自然を守るため毎年大がかりな防火訓練をつづけてきました。今夏は七月十七日に若草山頂で山林火災防備訓練を実施、東・中両消防署と県公園管理事務所が参加しました。

この日の訓練は、連日の晴天で異常乾燥注意報が発令され、東の風が強い中で、午後一時五十分ごろ若草山頂麓塚古墳付近で山火事が発生したとの想定で開

始されました。現地保安員からの無線を受け受けた同管理事務所では、職員が消防器材を車に積み込み、現場に急行。手際よく近くの消火栓からホースを引き、五十度の急斜面を一気に駆け降りて放水。市消防本部からの指令でまもなく東・中両消防署からポンプ

車二台が到着。公園管理事務所自衛消防隊とともに放水を始めました。若草山頂には水煙がたち込み、山頂から見下ろす奈良の町が水のペールの方にかすんでいました。この若草山頂は、奈良の東の展望台として景勝の地、またすぐ後ろには国の特別天然

天ぷら油火災防ごう

加熱中は鍋から離れない



今年に入ってから天ぷら油から出火した火災が増えています。市内ではほや火災を含め九件もあり、そのうち一件は住宅を全焼しています。天ぷらを揚げている最中に電話がかかるとか来客があるなど、いずれも火をつけたままその場を離れたために火災となったものです。

たとえ弱火であっても、天ぷら油を加熱している間は絶対にその場を離れてはなりません。加熱されている限り、油の温度は上昇し続け、発火点に達すれば火災となることは明らかです。

万が一、天ぷら油に引火した時は、落ちついてつぎのようになり、油が飛散して危険な状況になり非常に危険です。絶対にはげはって濡れたままのバスタオル、シーツなど

1673人が参加

夏の暑さに挑戦する恒例の武道土用げいこと土用参禅会が七月十八日から三日間、市中央武道場を中心会場として行われ、

延べ千六百七十三人が参加しました。初日の十八日には午前六時に剣道・柔道・なぎなたの土用げいこと参禅会の参加者約五百人が参集。約一時間にわたって汗を流し、座

禅に精進しました。中央武道場で行われた剣道では赤胴をつけた女性剣士も目立ち、「切りかえし」や「かりげいこ」で快汗を流しました。

で覆うか、ナベ全体にびったりしたふたで密閉する（この時ナベをひっくり返さないように注意）。

会場のリーダーたちにゲームの指導をしてもらい楽しく過ごしました。

「非行のない明るい社会になるよう、ともに考え、ともに行動しましょう」と西田市長らがあいさつ。そのあと岡嶋肇市青少年補導センター所長の奈良市の青少年の非行についての現況報告があり、「いじめ」などにみられるように悪質・巧妙化に加え、女子非行の増加、非行の低年齢化の傾向となっている」との説明に、集まった人たちは表情を固くして聞き入りまし

外国人留学生と打ち解けた1日

市内の子どもの交歓の集い

外国人留学生との交歓の集いが七月二十日(日)市立一条高校で開かれ、外国人留学生らと市内の子どもたちが、歌やゲームなどで楽しい一日を過ごしました。



の様子を知ってもらおうと、市教育委員会・市子ども会育成連絡協議会・一条高校英語国際活動部が五十四年から毎年開催しているもので、今回

は、十九カ国からの留学生や研究者三十三人と市内の小学生百八十人が参加しました。講堂でまず全体の集いが開

いた子どもたちも、時間がたつにつれてすっかり打ち解け、外国の歌を歌い、鬼ごっこに興じ、あめ食い競争などゲームに歓声をあげました。午後からは、グループ対抗ゲームに移り、ゴム鉄砲、ケン玉、サイコロなどを使っての宝さがしゲームに打ち込んだあと、一条高校の留学生四人と同校の英語国際活動部員の演じる創作劇「ジャックのばか」を観劇するなど、この日

お母さんと楽しく海辺で

母子家庭の海水浴

母子家庭のお母さんと子どもたちには楽しい夏休みのひとときを過ごしてもらおうと、今年も「母子家庭海水浴」が七月二十日から二十一日に催されました。今年からは中学生も参加できるようにになり、総勢三百五十人、奈良市役



へ。バスの中ではYMCAや県青少年育成ボランティア協

この集いは学校、親、地域

また、市内全市立中学校から募集した作文の中から、飛鳥小学校三年の奥田味矢子さん、三笠中学校三年の桜井晴美さん、二名中学校二年の酒井建次君の作文が本人の朗読により発表され、子どもたちの生の意見は集まった人の心に強く訴えました。

そのあと、県警察音楽隊の演奏に引き続いて県警察本部ヤング110番担当の広島鎮江さんによる「少年非行と親のあり方」と題した講演があり、多くの相談を受けている経験から「子供の気持ちに立って悩みを受けとる親の姿勢が大切」と話しました。

親子の市政教室

21日、バスで見学

恒例の「親子の市政教室」をつぎのように開きます。夏休みの一日を小学生とその保護者が連れ立って、社会科学習を兼ねて市政の姿をバスで見学する。

とき 八月二十一日(木) 午前九時市役所玄関ホール集合、午後四時半ごろ解散

親と子の 市教育委員 恒例の「親子の市政教室」

写生大会 「親子の写生大会」が八月十日(日)

西部公民館 (学園北二丁目) 文化財教室「平城京とその時代」(奈良国立文化財研究

八重桜祭 出場者募集 30日締め切り

市主催の第五回奈良市文化祭の一環として、十一月十六日(日)に市史跡文化センターで開く「八重桜祭」の出演者を次のように募集します。

興東公民館 (大柳生町三三三) 習字教室(かい書) 八月十二日～来年三月の毎月第二

父母のつづる教育作文 市教育委員会が、十一月三日「文化の日」を中心に催される教育週間にちなんで、恒例の「父母のつづる教育作文」をつぎの要領で募集します。

無形民俗文化財のビデオをお貸しします 奈良市には、たくさんの伝統芸能・民俗芸能があります。市教育委員会では、その良さを広く知ってもらうためこれら無形民俗文化財を取録したビデオの貸し出しをしています。

中央体育館

六十一年度中期スポーツ教室をつぎのように開きます。

少年少女バドミントン教室 九月九日～十一月二十五日の毎週火曜日午後四時半～六時半。小学三～六年生四十人。

伏見公民館 (吉野町二一) 親と子のわらわら作り教室 八月二十四日(日)午後一時～三時半。小学生以上の子とその保護者十五組。

市立図書館 (高野町一〇八三) 児童文学講演会 「子どもと読書」のテーマで講師は児童文学者花岡大学氏。

16ミリ映写技師 実技再講習会 市教育委員会が16ミリ映写技術の向上をはかるために開きます。

テニススクール 市テニス協会が開校。市テニス協会が「テニススクール」(市教育委員会後援)をつぎのように開きます。

学童水泳記録会 23日、京西プールで市水泳連盟が市教育委員会の後援で学童水泳記録会をつぎのように開きます。

市営住宅の 入居者募集 空き家は五種(二戸)です。申し込みは八月十八日～二十日に市役所四階第六会議室で。

市立図書館 (高野町一〇八三) 児童文学講演会 「子どもと読書」のテーマで講師は児童文学者花岡大学氏。

市営住宅の 入居者募集 空き家は五種(二戸)です。申し込みは八月十八日～二十日に市役所四階第六会議室で。申込用紙は同課と西部・北部両出張所で八月十一日～二十日に希望者に渡します。

老人医療証など変わりました

今月から黄色を使ってください

満六十五歳から六十九歳までの人の「老人医療証」と「老人医療費受給資格証」が今月一日から切り替えられ、色が黄色に変わりました。古い医療証と受給資格証(どちらも水色)は使用できませんので、すみやかに市老人福祉課(二条大路南一丁目一一一、電話一一一一)か各出張所・連絡所へ返却してください。

新しい医療証・受給資格証は七月下旬に該当者に郵送しましたので、八月から診療を受ける時には必ず健康保険証(または組合員証)といっしょに新しい方を医療機関の窓口に提示してください。

また、同時にお送りしました「老人医療現況届」は今年三十一日までに必要事項を記入して必ず提出してください。なお、今回の切り替えは満七十歳以上の人については必要ありません。

児童扶養手当など更新手続きを

八月手当を受けたら

現在、児童扶養手当または特別児童扶養手当を受けている人は、八月分の手当を受けて取ったらずに更新手続きをしてください。手続きの方法などについては八月上旬に各受給者あてに連絡します。

これら手当ての受給資格はつぎのとおりですが、該当者でまだ受給していない人はすぐに市児童福祉課(二条大路南一丁目、電話一一一一)へ申請してください。

【児童扶養手当】死亡、離婚、一年以上生死不明、拘禁

結核住民検診

結核の早期発見をめざす市の住民検診が次の日程で実施されます。結核は感染する病気で、まだ完全にはなくなっています。自分のため、またみんなのために、年に一度の検診は必ず受けましょう。みなさんの家の近くまで、レントゲン車が巡回しますので、ぜひ受診してください。レントゲン撮影はボタンや金具のない服装なら着たままで受けられます。受けられるのは15歳以上の人(中学・高校生、勤務者、妊婦は除く)に限ります。受診料は無料です。(他校区は来年1月以降に実施予定)

また、今回から一部の検診会場(◎会場)で保健婦による健康相談(血圧測定など)に応じることになりました。同時に家庭でつくったみそ汁を持参すれば、その場で塩分の濃度も測定します。

地区	月日	時間	実施場所
田	8.18 (月)	9:50~10:10	春日野町 ポンプ庫前
		10:20~11:50	◎矢田原町 国見製茶工場
原	8.19 (火)	10:00~10:20	長谷町 三栄共同製茶工場
		10:30~10:50	中之庄町 消防庫前
東里	8.20 (水)	9:50~11:10	◎水間町公民館
		11:20~11:50	別所町公民館
狭川	8.21 (木)	9:50~10:10	中ノ川町公民館
		10:20~10:40	南庄町バス停
大柳生	8.22 (金)	9:50~10:10	大慈仙町バス停
		10:20~10:40	忍摩山町公民館
柳生	8.25 (月)	9:30~11:00	◎柳生公民館
		11:10~11:30	大保町バス停

全国身体障害者の技能競技大会

十月末に千葉市で

身体障害者の雇用の促進と地位の向上をはかるために開かれる全国身体障害者技能競技大会(アビリンピック)身体障害者雇用促進協会主催)の参加者をつぎのように募集します。

申し込み、その他については八月十五日までに県労政課(登大路町、電話一一〇一一)へ問い合わせてください。

障害児の歯 とき〇八
科予防検診 月二十四日
(日)午前九時半~午後四時
▽とことろ〇〇総合福祉センター(歌姫町)▽対象者〇〇八歳未満の有朋手帳、愛語手帳所持者▽申し込み〇〇八月十六日までに電話で市厚生課(電話一一一一)へ。

総合福祉センター

歌姫町一八七四(一) 電話〇七七〇(番)

【特別児童扶養手当】心身に重度(身障手帳一・二級、療育手帳A)あるいは中程度(身障手帳三・四級の一部、療育手帳Bの一部)の障害のある二十歳未満の児童を養育している人で、つぎの要件を満たす人

①六十年中の所得が制限額未満である②児童が福祉施設に入所していない③障害を理由とする年金を受けていない

とき〇十月二十九日~三十一日▽とことろ〇〇中央技能開発センター(千葉市)▽競技職種〇〇旋盤、洋裁、洋服、和裁、家具、建具、写真植字、機械製図、広告美術、義肢、電子機器組み立て、グラフィックデザイン、テレビ修理、和文タイプ、カナタイプ・電話交換(ともに視覚障害者に限る)、日本語ワード・プロセッサ、パーソナル・コンピュータ

市心身障害者(児)作品展 作品募集 恒例の作品展は九月十二日から十五日まで同センター「みどりの家」集会所で開きますが、その出品作品をつぎの通り募集します。

応募資格〇〇市内在住の心身障害者(児)▽作品種目〇〇絵画、写真、書道、工芸、

不用犬の引き取り業務

奈良保健所

は不用犬の引き取り業務をつぎのとおり行っています。

野犬をふやさないためにも不用犬や子犬は捨てずに、印鑑をもって連れてきてください。

▽奈良保健所〇〇毎週月・水曜日午前九時~十時

▽金曜日午前九時~十時

手芸(いずれも一人につき一点)▽搬入〇〇九月四日~七日(午前九時~午後五時)に直接会場へ(申し込み不要)

点字講習会 視力障害者と健全者を対象に、点字法を勉強します。

市保健センター

二条大路南一丁目 電話〇一一一(番)

とき〇九月四日~十一月十七日までの毎週木曜日(ただし十月三十日を除く)午後一時半~三時半▽定員〇〇二十人▽受講料〇〇無料。

申し込みははがきに住所、氏名、年齢、性別、電話番号を書いて八月二十七日までに

8月15日~9月1日は市・県民税

(第二期分)の納期です

十五歳未満の人で、保護者または家族が病氣などで一時的に家庭で介護できない場合▽時間〇〇センター開館日の午前九時半~午後四時半▽定員〇〇原則として一日二人▽送り迎え〇〇保護者もしくはそれに準ずる人が担当▽食費など〇〇実費負担。

この保護を受けるには事前登録が必要となりますので、希望者は同センターへ連絡してください。

子宮がん検診

一般の医療機関で受診ができます。受診希望者は電話で市保健センターか市衛生課(いずれも電話一一一一)へ。

申し込み者には受診票を送りますので発送日から二カ月以内に受診してください。

対象〇〇三十歳以上の市内在住者▽検診料〇〇三十歳~六十九歳の人は千円(医療機関で支払う)。七十歳以上と生活保護・市民税非課税世帯の人は無料(申し込みの際申し出てください)。

胃がん検診

胃がんの早期発見・早期治療のため、検診車による検診を次の日程で行います。

対象〇〇四十歳以上の人(六カ月以内に胃部X線を撮った人と妊婦は除く)▽申し込み〇〇八月二十日までに市衛生課または市保健センター(いずれも電話一一一一)へ電話で▽時間〇〇各日とも午前九時半~十時半▽料金

大型ゴミ収集

8月 つぎの地区を予定しています(事情により若干変更することがあります)。収集日は約一週間前に該当自治会へ通知します。

有害ゴミ(蛍光灯など)は「有害」と表示して、大型ゴミと區別して出してください。

富雄北・二名(一部)・青和(一部)・明治・椿井・東市・辰市・帯解・鼓阪・鳥見

捨てネコ やめましょう

捨てネコは、野良猫が増え、衛生被害や交通事故の原因となります。飼い主は責任を持って適切な処分をお願いします。

NO. 16 **ならこどもだより** 発行 奈良市役所

シルクロードのこどもたち

なぞとロマンがいつぱいのシルクロード
 わたしたちの夢がかぎりなくひろがる
 さあ、シルクロードの世界へ!

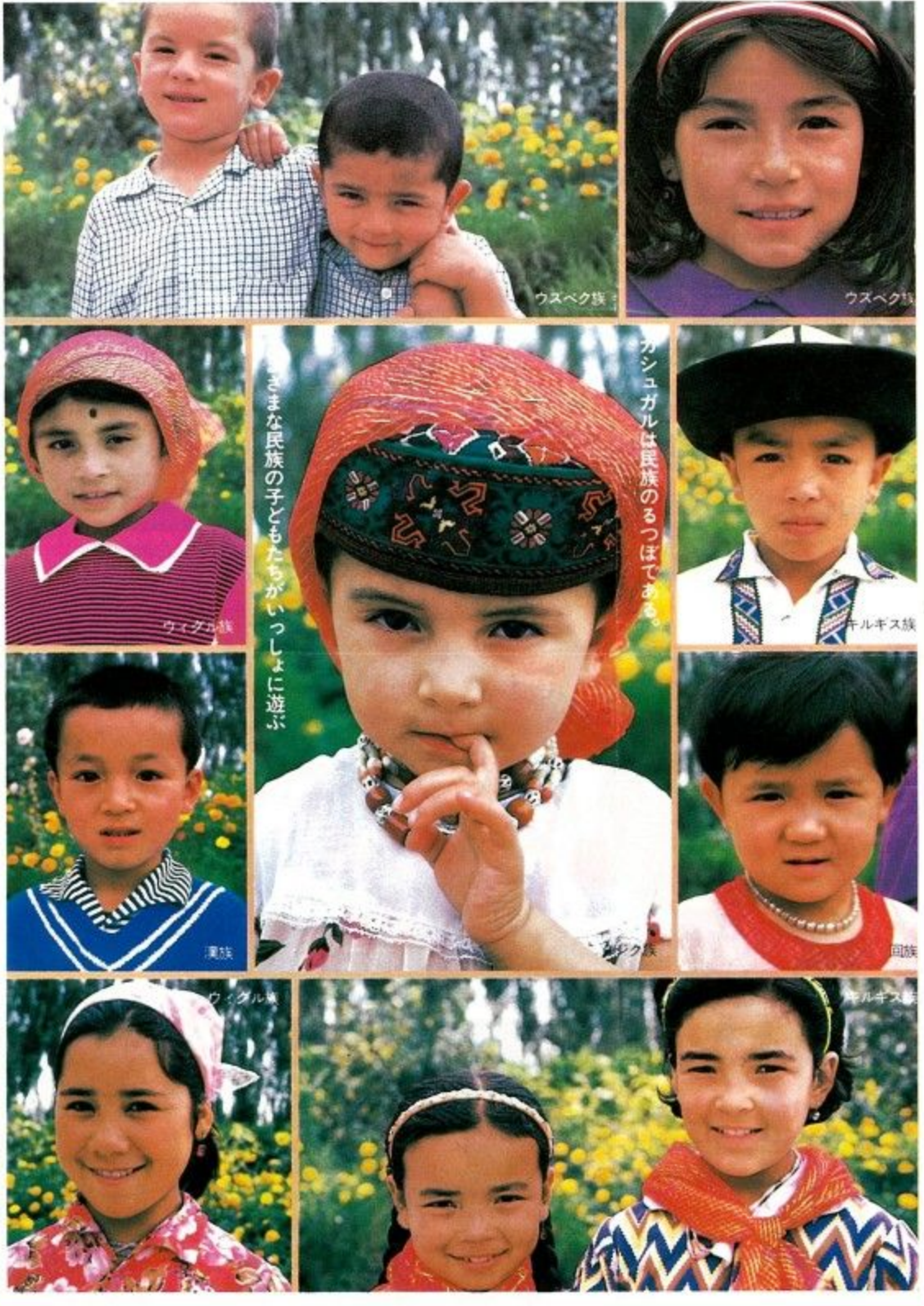
シルクロードの不思議を体験しよう

二千年も前からアジアとヨーロッパを結びつけた道「シルクロード（絹の道）」。昭和六十三年には、その文化にふれ、楽しみながらわたしたちの過去と未来をよく考えてみよう、奈良市で「なら・シルクロード博」が開かれます。

今回の「こどもだより」では、みなさんにより楽しく、シルクロードの歴史は長く、

二・三ページでは、イラスト（八世紀の世界を中心にかいてあります）とお話でそのおもしろさを紹介し、四ページではみんなの友だちに集まってもらい、「なら・シルクロード博」について、西田市長にインタビューしてもらいました。

これを読んでシルクロードに興味をもつたら自分でも調べてみてください。写真は、多くの民族が仲良く暮らすカシュガルの子どもたち。中国の西にあるこの地はシルクロードの十字路として栄えました。（NHK提供）

**シルクロードへ
 ご案内します**



奈良市長
 西田栄三

奈良市は国際文化観光都市として、二十一世紀に向けて計画的なまちづくりを進めています。

私たちの住むまちは、いまからおよそ千三百年前わが国の首都「平城京」として栄え、政治・文化の中心地でした。

当時、人びとはアジアとヨーロッパを結ぶシルクロードを利用し、さまざまな文化や商品が東西に伝えられ、奈良はシルクロードの東の終着駅としても栄えました。

昭和六十三年には奈良が市になって、九十周年を迎えます。また、奈良県は昭和六十二年には県が設置されて百年になります。

これを記念して、奈良県・奈良市・NHKの共催で、昭和六十三年四月二十四日から十月二十三日まで、奈良公園と平城宮跡を会場に、国際的な文化博覧会「なら・シルクロード博」を開催いたします。

そして、奈良を国内はもとより海外に向けさらに広く紹介していきたいと考えています。

そこで、この「こどもだより」は、シルクロード博開催の意義を理解してもらうために編集しました。

みなさんにシルクロードをよく認識してもらい博覧会を成功させたいと思います。

シルクロードの世界へ

天馬伝説の里



▲ニルク軍馬牧場で放牧されている馬

一日に千里をかけ、走ると血の汗をかく“天馬”。湖の水も一気に飲み、牧草は1トンでも2トンでも食べてしまう。そうかと思うと水もえさもなしで数カ月間も山野をかけまわる。この天馬伝説の里が、天山山脈の山すそに広がる大草原なんです。ここにある牧場には、今なお天馬の血をひく数万頭の馬が放牧されているんだよ。

まぼろしの王国楼蘭



▶湖の北で見つかった女性のミイラ

むかし、タクラマカン砂漠の東に、人々にぎわうオアシスがありました。砂漠の旅に疲れた人はなぐさめられ、旅立つ人は勇気づけられました。しかし、いつしか、このまちはほろびてしまいました。まちな命であったロブ・ノール湖の水がなくなったからだという人もいますが、その謎はとかれていません。まちな砂に埋もれ、人々から忘れられ2000年がたちました。そして、1900年スウェーデンの探検家ヘーデンによって見つけられ、再び人々の前に姿をあらわしました。それが「楼蘭王国」です。

美の宝庫・敦煌莫高窟



▲158窟にある涅槃像16m

東西20km余りつくづく砂でおおわれた山に開かれた492の石窟・莫高窟。その中には仏像など約2500、壁画1045。これらは、366年(大和朝廷が全国を統一した頃)からつくられはじめ、およそ1000年間もつくられつづきました。

シルクロードと日本

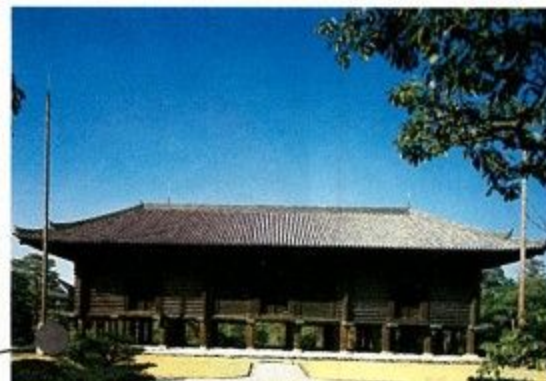

▲正倉院正倉

正倉院の御物の中には、中国はもちろん、イランや東ローマの影響を受けたものがあります。これらの文物を見ると、シルクロードを通じてアジアとヨーロッパの文化が交流したことがよくわかります。日本人の私たちがシルクロードにふしぎな親しみや興味を感じるのはそのせいかもしれませんね。

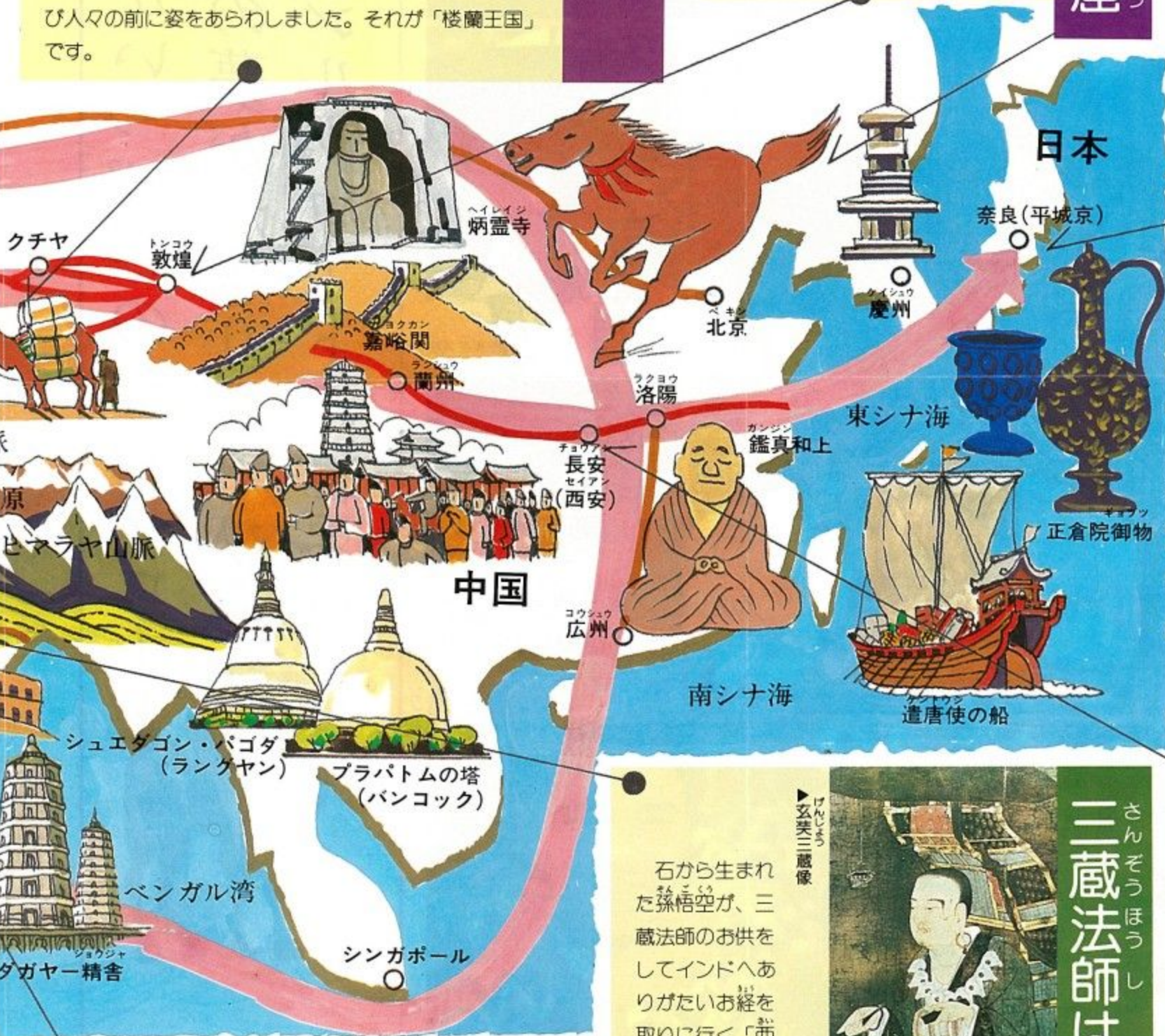

長安(西安)と平城京

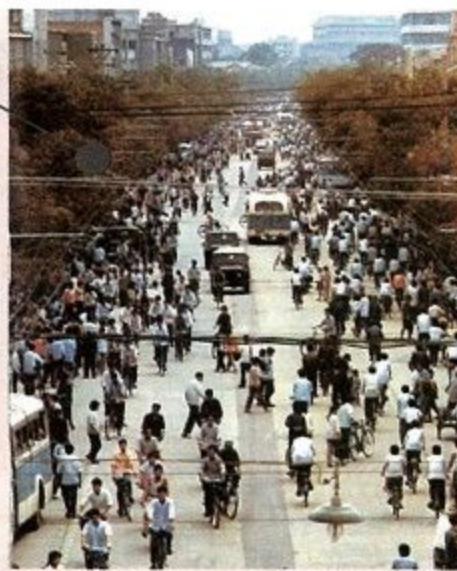

▶人々にぎわう西安市街

8世紀のシルクロード、東の出発点は唐の都長安でした。長安城は東西9.7km、南北8.7kmもあり、長安をまねてつくった平城京の約4倍もの広さがありました。人口は約100万人で、一大国際都市でした。現在は西安市となっており、人口は約250万人、奈良市と西安市は、昭和49年に友好都市となりましたが、そのおつきあいは、実は約1300年前からすでに始まっていたんですね。

三蔵法師は実在の人物!



▶玄奘三蔵像

石から生まれた孫悟空が、三蔵法師のお供をしてインドへありがたいお経を取りに行く「西遊記」。牛魔王や金角・銀角などの妖怪と孫悟空たちの戦いを覚えているかな。実はこの三蔵法師は、実在の人。中国の唐の時代の僧で、玄奘といいました。玄奘は629年、長安を出発し、西トルキスタン、アフガニスタンを通ってインドへ。645年に帰国。この旅のようすを書いた「大唐西域記」という本が出てから800年以上たって、「西遊記」が生まれました。

マルコ・ポーロの旅

「黄金の国」と呼ばれる人、マルコ・ポーロのとき父と共に天竺に向い、モンゴルに。皇帝フビライに海路をふるさとへ行ったときには、25回も。この旅は「東方見聞録」。は、これを読んで分も…」と航海してアメリカ大陸までですよ。



▲天山南路、マルコ・ポーロもこの道を……

写真はNHK資料などより



中央アジアの特産品



▲日曜日の朝のじゅうたんバザール

じゅうたんは、東南アジアのシルクロードの国の特産品の一つです。じゅうたんを織る仕事は、主に女性の仕事で、一本一本織り込むため横1メートル、縦1.5メートルのじゅうたんでも半年かかります。色はトマトのような赤が、もようは動物や植物が多く使われています。じゅうたんの羊毛の匂いはサソリやヘビ、クモなど毒を持った生き物を近づけない効果があり、生活必需品と言えます。

シルクロードを旅して

なら、シルクロード博覧会事務局次長 (元NHK「シルクロード」チーフプロデューサー) 平尾浩一

昭和55年の夏、私はタクラマカン砂漠のオアシスの町ホータンにいました。気温は43度。呼吸をするのも苦しい暑さでした。オアシスの家々は、日干しレンガで作った低い平屋の建物で、ウイグル族の人々が住んでいます。どの家の前庭にもブドウ棚があり、涼しそうな影を落としています。重いカメラを持った私たちはふらふらとその木影にひきつけられていきました。香ばしいかおりがただよってきます。見ると庭の奥にしつらえた土のかまどのまわりで、二、三人のウイグルの女性がまるいパンのようなものを焼いています。

「これはなんですか？」
私は通訳の張さんにたずねました。張さんは中国語と日本語が話せます。

張さんはもう一人の通訳アブドラさんにたずねました。アブドラさんは中国語とウイグル語が話せます。そのアブドラさんはパンを焼いているウイグル女性に聞きました。同じルートを逆戻りして返事が返って来ました。張さんが私に向かって言いました。「これはなんですか？」

さらにしばらく時間がかかってやっと、「ナン」というのがそのパンのようなもののウイグル語の名前であることがわかりました。タクラマカン砂漠の周辺には、十三の少数民族が住んでいます。シルクロードを取材している間中、私たちは多かれ少かれこのようなややこしい経験をしながら、土地の人びとと話をかわしたのです。シルクロードは多民族の道なのです。焼きたての、そのウイグルの「ナン」をこちそうになりました。ウイグルの人びとの素朴な心のように、熱く、香ばしく、とてもおいしい味でした。

東西文明を結ぶまち

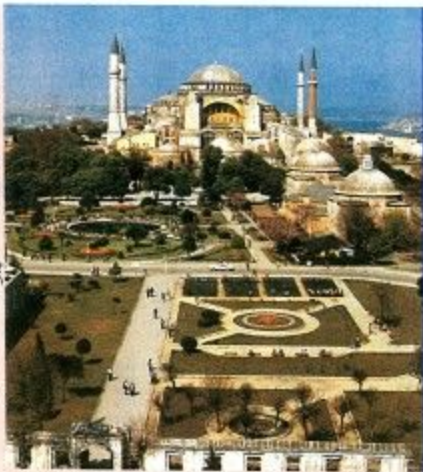

▶イスタンブールを代表する聖ソフィア寺院

イスタンブール(コンスタンチノーブル)は、アジアとヨーロッパの接点に位置し、東西の文明がとけ合った独特の雰囲気を持った街です。聖ソフィア寺院はその代表する建物で537年に建てられました。高さは65メートル、大ドームを中心とした大聖堂の建築には、50万人の労力と6年の歳月が費やされました。キリスト教大聖堂でしたが、オスマン・トルコに支配されていた時は、イスラム教の礼拝堂として用いられました。



シルクロード 3つの幹線

天山山脈

カシュガル

ホータン

サマルカンド

メルブ

バハ

カール

コンロン山脈

チベット高原

ガンダーラ

タリ

バリエガザ

ナーランダーの僧院

タプロバネ

ブッ

アラビアンナイトの世界



「船のりシンドバッドの冒険」「アラジンと魔法のランプ」「アリババと40人の盗賊」……みんな知ってるかな。そう、ペルシャの王さまにシャハラザードという女の人が1001夜のあいだ、お話をきかせるという「アラビアンナイト(千一夜物語)」だね。このお話は6世紀ごろ(大和時代あたり)からでき始めて、できあがったのは15世紀(室町時代)ごろ。なんと1000年近くもかかっているんだよ。

シリア沖の古代交易船

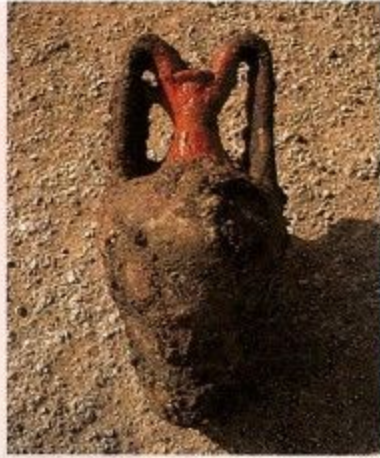

シリアの沖で、NHK「シルクロード」取材班がしずんでいた古代の交易船を発見しました。船は紀元前4・5世紀(縄文時代)のものと思われ、たくさんの壺を積んでいました。これらの壺を全部引きあげて調べると、いろいろなことがわかるようになります。また63年に開かれる「なら・シルクロード博」で、このとき引きあげられた「アンフォラの壺」などが世界で初めて展示公開されるんですよ。

砂漠に竜巻!



九州と四国を合わせた広大な面積のルート砂漠は、ペルシャ語で「砂の砂漠」というそうだ。この砂漠の日の温度は45度を越える。湿度もほとんどない。そしてあつさのせいで上昇気流が発生、毎日のように竜巻が発生し、砂を巻き上げ高く立ち昇るそうだ。こんなきびしい砂漠の中で生活している人は、どんな工夫をしているのでしょうか。

日本を「イタリア」は、17歳山南路を東帝国に到着。仕えた後、ネチアへ帰年もたつて行記が有名。コロンブス「よし、自出て、そして発見したん

市長さんこんにちは

豆記者シルクロード博を聞く



市内の小学校六年生の代表六人が、七月十八日に市役所「西安の間」で西田市長にインタビューしました。

これは、きたるべき二十一世紀をなう子どもたちに、市の現在の姿や、これからのまちづくりの方向を知ってもらうため開いた「豆記者会見」です。

今年、昭和六十三年に開かれる「シルクロード博」をテーマとして話し合ってもらいました。

シルクロード博を奈良で開くわけは

のくらしい人が来ますか。市長 会場は大きく分けると、奈良公園と平城宮跡の二カ所になっています。さらに



今西淳子さん

開かれるのですか。市長 シルクロード展というのは、日本のあちこちで開かれたことがあります。博覧会としては奈良で開催するのが初めてです。

なぜ博覧会を開くかというのは、市の九十歳、県の百歳を記念してシルクロード博をしようということになったからです。

シルクロード博を奈良で開くというのは、奈良がシルクロードの東の終着駅であるからです。奈良には、正倉院の御物などシルクロードを通じて渡ってきたものや文化がたくさんあります。そういうことから、奈良で開くのがいちばんふさわしいと考えられるからです。

山中里香さん シルクロード



地球儀を使って説明する西田市長の話を熱心に聞く豆記者の皆さん

出席した豆記者のみなさん

- 川合大地 (東市) ▼森脇麻衣 (青和) ▼牧直樹 (同) ▼山中里香 (東市) ▼鎌野英隆 (水間) ▼今西淳子 (同) 順不同・敬称略



森脇麻衣さん

「シルクロード」とはどんな道ですか

牧直樹君 どうして「シルクロード」と言うのですか。市長 シルクロードと呼ばれるようになったのは今から百年ほど前のことで、中国の絹がこの道を通って西方へ運ばれたことからドイツのリヒトホーフエンという学者が名づけたそうです。



牧直樹君

川合大地君 シルクロードの道のりは何キロメートルぐらいですか。市長 シルクロードといっても、今でいうシルクロードは三つあります。草原の路、オアシスの路、南の海を通る路の三つです。

距離は、中国の長安(今の西安)からローマまでがざっと一万二千里ほどあり、長安から奈良までが地図の直線距離ではおおよそ二千二

百ありまして、両方たすと一万四千二百キロということになります。最終的に何人になるか私にもわかりませんが、相当たくさんの方にたずさわってもらいたいことになってしょうね。

ド博のために働く人は何人ですか。市長 現在シルクロード博の仕事をしている人は五十二人です。県庁の人、市役所の人、NHKの人、企業から来てもらっている人などがシルクロード博協会の事務局で働いています。来年四月になると市からもさらに二十人ぐらいいの人に任せてもらうことになりそうです。

今西さん 市長さんはシルクロードのまちなりに行かれたことがありますか。市長 奈良市と友好都市の中国の西安市へは四回行きました。また去年は敦煌、蘭州にも行きました。

また、シリアへも行き、ダマスカスとタルトスというまちへ行きました。そこへは何しに行ったかというところ、タルトスから二キロほど沖合に沈んでいる古代船にある「アンフォラの壺(つぼ)」を引きあげる起工式に出席するため、上田知事さんといっしょに行きました。この船から引きあげられた物は、シルクロード博にもってきて展示する計画をしています。また、姉妹都

市である韓国の慶州市へも行って来ましたよ。

川合君 シルクロードを通った人は、お金の単位がちがったときや、使うことばがちがった時、どのようにして物を売ったのですか。市長 どうしたんでしょうね。中国からは絹織物をもって行き、物々交換をしたのじゃないでしょうか。また、ラクダの隊商で、ことばのわかる範囲内でまちなりを移動したんじゃないかな。

しかし、どうしてもことばがわからないときは、やはり身振り、手振りでも説明したんでしょうね。

それともうひとつ、期間中外国からもたくさんのお客さんが来られますので、そういう人たちに、ことばはわからなくても、道案内ぐらいのことではできるでしょうし、とにかく親切にしようというところから交流ができると思います。皆さんも、どうかシルクロード博を機会に国際的な心で観覧者に接していただくようお願いいたします。

鎌野君 シルクロード博でぼくたちはどんな勉強ができますか。市長 まず歴史を知ることができそうです。また日本人のルーツはどこかということも研究できます。そして奈良のよさも勉強できます。古いものについて勉強することによって奈良の将来や日本の将来がどうあるべきかということも学べるんじゃないかな。

奈良の文化財も紹介されるでしょうか。市長 奈良市にある多くの文化財をシルクロード博で紹介されます。シルクロード博は、今まで各地で行われていた博覧会のように、一つの場所に囲いをしてしまうのではなく、奈良公園、平城宮跡の会場を中心

に広げていくように考えています。

奈良の文化財も紹介されるでしょうか。市長 奈良市にある多くの文化財をシルクロード博で紹介されます。シルクロード博は、今まで各地で行われていた博覧会のように、一つの場所に囲いをしてしまうのではなく、奈良公園、平城宮跡の会場を中心

に広げていくように考えています。

奈良の文化財も紹介されるでしょうか。市長 奈良市にある多くの文化財をシルクロード博で紹介されます。シルクロード博は、今まで各地で行われていた博覧会のように、一つの場所に囲いをしてしまうのではなく、奈良公園、平城宮跡の会場を中心



川合大地君



鎌野英隆君

それともうひとつ、期間中外国からもたくさんのお客さんが来られますので、そういう人たちに、ことばはわからなくても、道案内ぐらいのことではできるでしょうし、とにかく親切にしようというところから交流ができると思います。皆さんも、どうかシルクロード博を機会に国際的な心で観覧者に接していただくようお願いいたします。

鎌野君 シルクロード博でぼくたちはどんな勉強ができますか。市長 まず歴史を知ることができそうです。また日本人のルーツはどこかということも研究できます。そして奈良のよさも勉強できます。古いものについて勉強することによって奈良の将来や日本の将来がどうあるべきかということも学べるんじゃないかな。

奈良の文化財も紹介されるでしょうか。市長 奈良市にある多くの文化財をシルクロード博で紹介されます。シルクロード博は、今まで各地で行われていた博覧会のように、一つの場所に囲いをしてしまうのではなく、奈良公園、平城宮跡の会場を中心

に広げていくように考えています。

奈良の文化財も紹介されるでしょうか。市長 奈良市にある多くの文化財をシルクロード博で紹介されます。シルクロード博は、今まで各地で行われていた博覧会のように、一つの場所に囲いをしてしまうのではなく、奈良公園、平城宮跡の会場を中心

に広げていくように考えています。

奈良の文化財も紹介されるでしょうか。市長 奈良市にある多くの文化財をシルクロード博で紹介されます。シルクロード博は、今まで各地で行われていた博覧会のように、一つの場所に囲いをしてしまうのではなく、奈良公園、平城宮跡の会場を中心

に広げていくように考えています。

奈良の文化財も紹介されるでしょうか。市長 奈良市にある多くの文化財をシルクロード博で紹介されます。シルクロード博は、今まで各地で行われていた博覧会のように、一つの場所に囲いをしてしまうのではなく、奈良公園、平城宮跡の会場を中心