

奈良市民憲章

奈良は日本のよきと、美しい自然とすぐれた文化遺産を守り、古都に住むものによきわしい自然と誇りに生きましよう。

奈良市民だより

No. 302

市民のうごき

Table with population statistics: 人口 247,077人 (536), 男 120,045 (323), 女 127,032 (213), 世帯数 76,686 (91)

日本初めての敵味方供養碑

第二次世界大戦で戦死・戦没された敵味方の英霊をまつり、永遠の世界平和を祈願するため、日赤奈良市地区が建立していた「敵味方慰霊供養碑」が市内五条町の慰霊塔公園内に完成、その除幕式と落慶法要が八月五日午前九時から同公園で関係者約三百人が参列しておこなわれ、落成式が行われた。

「戦争なき世界」ねがい

恩讐越える赤十字精神で建立

午前九時十五分、焼けつくような真夏の太陽の下、狭川明俊東大寺長老が導師となり、森本孝順唐招提寺長老、河野清見大安寺貫主らが読経のなか、日赤奈良市地区長である鍵田市長と今村ハナ日赤奈良市地区奉仕団委員長の二人がそれぞれ除幕のテープを引くと、真白な布がするすると落ち、鍵田市長自筆で「敵味方供養」と刻まれた高さ二・五メートル、幅八十センチの北木石でつくられた供養碑と、高さ一・八メートル、幅六十センチの御影石の碑文碑が見事な姿を見せました。

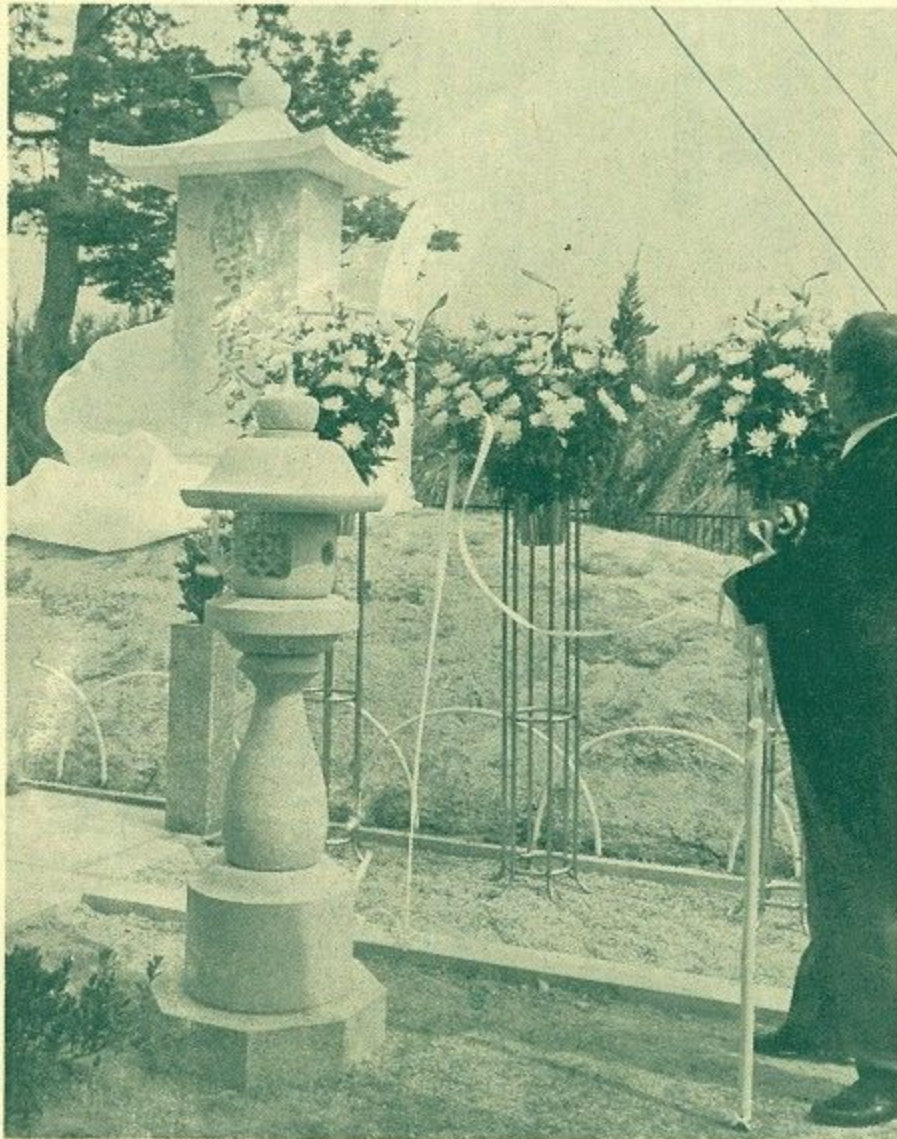

除幕された敵味方供養碑 (テープを引くのは鍵田市長)

「第二次世界大戦が終って二十九年、いま世界の平和は大国の力の均衡によって保たれている。しかし相つづく核実験、核兵器が拡散されつつある現在、いつまた悲惨な大戦争が勃発するかも知れない。この時に、敵国の戦士たちの霊と、味方の英霊をいっしょにまつるといふことにならないうと、世界の永遠の平和は招き来れないものと考えます。敵味方の傷病兵をともし、病する赤十字の精神によって、奈良市の日赤奉仕団の団員が中心となって、この供養碑を建立させてもらった。またことし二月一日に中国の西安市と奈良市が千二百年ぶりに友好都市関係を結んだ。この年に中国の戦士の霊もともに奈良市にまつり、両国の永遠の友好を祈ることは意義が大きい。」

鍵田市長の提案で

日赤奉仕団立つ

全市民から浄財続々

この供養碑建立は、昨年十月末に開かれた日赤奈良市地区総会での鍵田市長の発言が発端。席上、同地区長である鍵田市長が「戦後二十八年、いま第二次世界大戦で戦死した兵士たちの霊をまつっていな

い国もある。すべての霊を供養しなければ、真の世界平和は実現できない。いまや敵味方という区別なしに、わが国の英霊たちと共に、中国ほか第二次世界大戦の相手国の戦士たちの霊もいっしょにおまつりしようではないか。赤十字精神でもって皆さまがたの協力をお願いしたい」といって、敵味方慰霊供養碑の建立を提案しました。

この提案は満場一致で受け入れられ、さっそく当日の出席者から寄付金が集められました。それと同時に日赤奉仕団が積極的に募金活動を行なうことが決められました。こうして、ナイチンゲール

に象徴される人類愛の輪は市民の間に大きく広がり、百円・二百円と寄せられた浄財はたちまち四百万円を突破。奈良の地にふさわしい、世界平和へのモニュメントとなる「敵味方慰霊供養碑」は、このような市民の平和にかける願いがこめられて誕生するにいたったわけだ。

交通遺児へ百万円

市内百楽園町二丁目五十二小川つゆさん(67歳)が「交通遺児のために役立ててください」と、百万円を八月八日奈良市へ寄付されました。この寄付は、ご主人の正さん(72歳)が去る六月五日自宅付近で交通事故で亡くなられたため、その供養にと贈られたもの。

緑したたる東部山間の丘陵地、市内阪原町の県立奈良高専、八月一日オープンした校大柳生分枝校の跡地を改

子どもの顔イキ

歓声満つ「土に生きる家」



(上) 土に生きる家で朝の体操 (右) たのしいはんごう炊さん



は、いま若アユのような小学生でにぎわっています。土を忘れた青少年に、生きた大自然の環境を与え、土に親しみながら集団生活の中に心のふれ合いを温めてもらおうとする市の願いは、どうやら達せられていくようです。完成した鍵田市長は「土に接する機会が少ない青少年に自然に親しみ、友情を育ててもらう、土はウソをいわない。種をまき育てることによって実を結ぶ。恵まれた自然のもので大いに土に親しみ、汗を流してもらいたい」と願いを述べ、また地もと大柳生小学校六年坊垣内宏文君も「ま

ちの友だちに一人でも多く来てもらって自然に親しみ、友と友との輪をうんと広げてほしいものだ」と大きな希望を述べたものでした。開場早々八月一日には明治小学校六年六十四人の来泊をトップに、八月七日現在九校八百九十九人の申し込みがあり大抵は一泊二日の日程だが中にはガールスカウト一団八十人の三泊四日組みもあって、八月中は数日を除いて満室状態といえます。すでに九月の申込みも追っかけている状態で、この家のスタートは幸先がよい。「自炊や宿泊などの施設がよく整いともよろこばれている。指導の先生が熱心で、子どものマナーも素晴らしい。土の香を身に沁めながら自然観察をし、喜々として集団生活を楽しむ子どもの顔色が輝いている。少し遊び場が狭いというのが子どもの気持らしく、私たちとしては良いカウンセラーがあればなあ……」と思えます」とはこの家を預かる南垣内主任の感想。

# 備えはよいか

## 間もなくシーズン

### 今から準備しましょう



台風が近づいたり上陸する  
と、暴風雨による河川のはん  
らん、浸水、家屋の倒壊や流  
失、がけくずれなど大きな被  
害をもたらします。市では台  
風に備えて人命の保護を中心  
に、危険地の警戒、防衛や救

ことし  
もまた台  
風のシー  
ズンが近  
づきました。大阪管区気象台  
の長期予報では、本土に接近  
または上陸する台風は八月に  
一〜二個、九月に一個ぐら  
いだとされています。

出・救護などの非常時緊急配  
備態勢を整えています。しか  
し台風の被害を少なくするに  
は防災関係機関の活動だけで  
は十分ではありません。市民一  
人一人のふだんの準備や注意  
が必要です。

いざというときに備えて、  
平素からつぎのことに心がけ  
ましょう。



**国際友好都市 西安**  
④ 農業試験所 西安市内の人民公社には数多くの農  
業試験所があり、農家の知識青年たち  
が、中堅技術者として働いています。  
その数は現在3万4,000人におよんでいます。一写真は棉花試験  
場で科学実験している技術者たち

### 全国消費実態調査

第四回全国消費実態調査が  
九月から十一月まで行なわれ  
ます。この調査は国民がどの  
ような生活をしているか、五  
年前・十年前にくらべて収入  
や支出はどう変わったか、貯  
金や、所有家財の状況がどの  
ようになっているか、などを  
詳しく調べるものです。  
昭和三十四年から五年こと  
に行なわれ、くらしの国勢調

### 市民大学

第6回 来月12日、両会場で開講  
聴講申込みは5日まで

わたしたちの日常生活につ  
ながりの深い政治を身近かな  
テーマを通して考え、一票の

### 合唱団員を募集

かねて市内合唱愛好家の  
うに募集していましたが、奈  
良市民合唱団入団希望  
と書き住所・氏名・年齢  
・性別・電話番号を添え  
て、九月五日までに西部  
公民館(市内学園北二丁  
目一四)か市教育委員  
会社会教育課(市内紀寺  
町八二六)へ申し込んで  
ください。

9月14日、市民合唱団生れる

### 市民活動賞の候補団体募集

自薦・他薦で  
県と県新生活実践運動協  
議会では、新しい地域社会づ  
くりに取り組んでいる活動集  
団を表彰する「市民活動賞」  
の候補団体をつぎの要領で募  
っています。推薦は活動集団  
に属していない方でもできま  
す。

9月12日(木)開講式  
市内在住・在勤の十八歳以  
上の方ならだれでも無料で聴  
講できます。定員は西部公民  
館百五十人、県文化会館三百  
人(両会場とも先着順で、定  
員になり次第締め切り)で  
す。聴講を希望される方は、  
所定の用紙(市役所一階受  
付、各出張所・連絡所に備え  
付け)かまたは電話かほか  
に希望会場・住所・氏名・年  
齢・性別・職業を添えて市選  
挙管理委員会事務局(市内東  
寺林町、電話〇一一二番)

- ① 一〜三食分の食糧と飲料水。
- ② ロープや帯(子どもを背負ったり、浸水地帯を避難するときの連絡用)。
- ③ 下着などの着がえ一〜二着分。
- ④ トランジスタラジオ、懐中電灯、ロケット、マッチ。
- ⑤ 医薬品(救急箱に救急薬品を入れておく)。

### 下水道処理区域広がる

奈良市の公共下水道工事が  
進み、八月一日から新たにつ  
ぎの区域で浄化そののいら  
ない水洗便所が使用できるよう  
になりました。対象戸数は二  
百六十一戸で、いままでの分  
を合わせて一万四千二百六十  
七戸が下水道の恩恵を受ける  
こととなります。新たに処理  
可能となった区域はつぎの各  
町の一部(略図ア・目部分)  
です。



### 光化学スモッグ報で節電を

光化学スモッグ報が発令されると火力発電所は発電  
を二割、場合によっては四割も減らさなければならま  
せん。光化学スモッグ報が発令されたときは各家庭で  
も節電にご協力ください。

### 住民活動賞の候補団体募集

自薦・他薦で  
県と県新生活実践運動協  
議会では、新しい地域社会づ  
くりに取り組んでいる活動集  
団を表彰する「市民活動賞」  
の候補団体をつぎの要領で募  
っています。推薦は活動集団  
に属していない方でもできま  
す。

### 市民活動賞の候補団体募集

自薦・他薦で  
県と県新生活実践運動協  
議会では、新しい地域社会づ  
くりに取り組んでいる活動集  
団を表彰する「市民活動賞」  
の候補団体をつぎの要領で募  
っています。推薦は活動集団  
に属していない方でもできま  
す。

市中央体育館  
良スポーツ開放日  
八月三十一日(土)  
午前九時〜午後四時  
種目:卓球  
資格:市民一般(学校の  
クラブ活動などは  
認めません)  
費用:無料  
その他:用具ある方は持  
参・運動くつも

# 日中友好の交歓

## 中国国貿促進代表団 鍵田市長を表敬訪問

中国国貿貿易促進委員会友好訪日代表団の王耀庭団長ら一行十九人が七月二十七日奈良市役所を訪れ、鍵田市長を表敬訪問しました。午前十時市役所職員の手で迎えられ、一行は市長応接室にはいり、鍵田市長と懇談。鍵田市長は「奈良は平城京のあった約千二百年前から中国と友好を続けてきました。今年二月奈良市と西安市が友好都市宣言したことは両国の友好親善に役立つものと信じています。短時間ではありますが友好の空気をいっぱい吸い込んでください」と歓迎しました。



鍵田市長(右)に案内されて東大寺参拝の中国国貿貿易委王団長ら一行

# 国際試合に酔う

## 日米女子バレーボール

日米女子バレーボール試合奈良大会、アメリカ対ユニチカ員塚戦が七月三十日午後五時三十分から市中央体育館で行なわれました。試合はユニチカ員塚がたてつけに三セットを奪って快勝、久し振りの国際試合に集まった二千人の観衆を喜ばせました。



# 市民相談

- 市庁舎別館で
- ◆市政相談 市政のことならなんでもどうぞ。平日午前9時～午後4時、土曜日は午前中。
  - ◆心配ごと相談 個人的な悩みごとの相談に応じます。金曜日以外の平日午前9時～午後4時、土曜日は午前中。
  - ◆法律相談 平日午前9時～午後4時に受けつけ、相談カードを渡します。月曜日は午後1時～3時半に弁護士が直接相談に応じます。9月中の担当弁護士(敬称略)。2日 沢栄三 9日 篠田吉之助 16日(休日) 23日(休日) 30日 本家重忠
  - ◆人権相談 人権問題、その他あらゆる相談に応じます。毎週金曜日午前9時～午後4時。市庁舎別館と西部公民館で。9月中の担当相談員(敬称略)。
  - ◆行政相談 国・県・市の行政上の要望、苦情、相談などに応じます。市庁舎別館は毎月第2・4水曜日、午前9時～午後4時。西部公民館は毎週金曜日、午後1時～午後4時。9月中の担当相談員(敬称略)。
  - ◆家庭児童・母子相談 子供の養育についての悩みごと、母子家庭の生活相談に応じます。毎週水曜日午後1時～4時。

7月の相談件数

( )内は今年度の累計

|           |            |
|-----------|------------|
| 市政相談      | 25件 (62件)  |
| 心配ごと相談    | 93件 (388件) |
| 法律相談      | 32件 (102件) |
| 人権相談      | 42件 (107件) |
| 家庭児童・母子相談 | 11件 (30件)  |

# 学生落語

「老春の家」で学生落語のつどいをつぎのようにつづります。

とき 八月三十一日(土) 午後一時～三時

場所 大蔵学院大学上方落語研究会

六十歳以上の方ならだれでも参加できます。入場は無料。



鍵田市長から消防服をもらう狭川婦人消防クラブ員

# 狭川に婦人消防クラブ

## 東部五地区すべて結成済み

防火はまず台所から。と市の呼びかけに応じて、奈良市にまた婦人消防クラブが誕生しました。

こんど結成されたのは狭川婦人消防クラブ(広田敏子会長、会員四十人)で、八月六日午前九時から九頭神社(市内狭川西町)境内で発会式を挙げました。式には鍵田市長をはじめ、林市消防団長ら約百五十人が出席。新規購入の消防ポンプ入魂式の後、鍵田市長が「人生すべて攻める姿勢が大切である。婦人消防のこのあと、クラブ員たちは市消防職員の指導で、消火器を使っての消火訓練に汗を流

# 韓国少年剣士 奈良を、剣道訪問

大韓民国少年剣道選手団(胡益龍団長)の一行九人が八月三日市役所に鍵田市長を表敬訪問しました。

一行は東京で開かれた剣道の国際試合にのぞんだあと、奈良市が韓国慶州市と姉妹都市を結んでいるとあって奈良を訪れたもの。

剣道ではその大先輩に当たる鍵田市長と懇談のあと、さっそく剣道着に着がえ、一条高校で奈良市の少年剣士と親善



試合を行ないました。写真には剣道着で勢ぞろいした韓国少年選手(一条高校)

# 定員上回る聴講者

奈良・西安友好都市提携の記念講座

中国西安市との友好都市提携を記念して「奈良・西安友好都市提携記念講座」が八月一日から市立西部公民館で始まり、この講座は友好都市西安市



記念講座を熱心に聴講者たち

を理解して友好の輪を広げ、現代の中国を正しく認識してもらおうと九月まで八回にわたって開くもの。さすが西安に対する市民の関心は高く、受講希望者は定員の五十人を大幅に上回る六十五人。

初日の一日は、鍵田市長の講演「奈良・西安友好都市提携について」を聞き、映画「中国のハリ麻酔」を観賞しました。

**検査**

子宮ガン検診 毎週火曜日午後一時～二時

乳ガン検診 毎月第二・第四月曜日午後一時～三時

検診料 一律も百円

受診申込み 往復はがきを受診科目・住所・氏名・年齢・電話番号を書いて市内西木辻八軒町、奈良保健所へ

**奈良保健所**

がつぎのように開かれます。

【とき】 昼コース 八月十八日・二十七日 夜コース 九月二十日【ところ】 県青少年会館(半田開町)

【問い合わせ】 電話 六一〇番へ

**留守中の火事がふえている**

出かけるときは火の元を確かめ隣りへ声をかけて

**「簡保の資金」写真コンクール**

郵便局では第六回「簡保の資金」写真コンクールの作品を募集しています。題材に簡保保険積立金融施設の入っているものが条件で、応募は九月十四日までにつきの要領で奈良郵便局または最寄りの郵便局へ出してください。

▽サイズ 白黒は四つ切り、カラーはスライド三十五ミリ以上。いずれも未発表、単写真。

▽簡保の融資施設 郵便局でおたずねください。

# 機能回復訓練ご希望の方は「みどりの家」へ

市身体障害者福祉センター「みどりの家」(市内法蓮町老春の家南隣り、電話〇五七五七番)では満六歳までの知恵おくれや言語障害、身体障害のあるお子さんの機能回復訓練を行なっています。この

よくなお子さんのある家庭で訓練を受けさせたいと希望される方は八月中旬に「みどりの家」へお越しください。ご相談に応じます。訓練は週三回で、通称バスが市内を巡回しています。

一時三十分。  
 ▼ところ市中央体育館。  
 ▼定員七十人。  
 ▼受講料不要。ただし傷害保険料として九十円必要。  
 ▼内容体操・ダンス・民謡・軽スポーツ。  
 ▼講師伏見裕子さん。  
 ▼申し込み往復はがきに住所・氏名・生年月日・電話番号を書いて八月二十九日まで市内法蓮町一五一六、市中央体育館(電話〇一五〇一・一五〇二番)へ。

## 市民卓球のつどい 25日、中央体育館で

市教育委員会と市卓球協会共催の「市民卓球のつどい」二回目がつどいよう目につどいよう目につどいよう目に開かれます。参加できるのは市内に在住・在勤または在学(小学校六年生以上)の方々に、参加費はかかりません。

市教育委員会と市卓球協会共催の「市民卓球のつどい」二回目がつどいよう目につどいよう目につどいよう目に開かれます。参加できるのは市内に在住・在勤または在学(小学校六年生以上)の方々に、参加費はかかりません。

## 婦人スポーツ教室

来月から第二期。市教育委員会では「婦人スポーツ教室」の本年度第二期受講生をつぎのよう募集しています。受講できるのは市内在住の家庭婦人。

▼とき九月六日(金)～十月十五日(金)の毎金曜日、午前九時三十分～同十時。

## 花づくり教室

室名・住所・氏名・年齢・電話番号を書いて九月七日(消印有効)までに同公民館(市内紀寺町八二六)へ。

市立高門公民館では九月から開く今年度後期の「花づくり教室」の受講生をつぎのよう募集しています。

開講日九月十九日～十一月二十八日の毎週木曜日午後一時～四時、十回で終了。▼会場高門公民館。▼講師牧浦勇氏(元奈良教育大教授)。▼定員五十人(超過のときは抽選)。

## 三笠公民館 染と料理

市立三笠公民館で開くつぎの両教室の受講生を募集しています。いずれも女性で受講料は無料(材料費は実費負担)。

受講希望者は往復はがきに教室名・住所・氏名(ふりがな)・年齢・電話番号を書いて市立三笠公民館(市内大宮町一丁目)へ九月五日までに申しこんでください。

## 料理教室

市立南公民館では料理教室(中期)の受講生をつぎのよう募集しています。

開講日九月十九日～十一月二十八日の毎週木曜日午後一時～四時、十回で終了。▼講師川島綾子さん(若羽製菓学園)。▼定員三十二人。▼受講料無料(材料費は実費負担)。

## 乳幼児検診

乳幼児検診の九月中の日程はつぎのとおりです。今回受けてもらう赤ちゃんは昭和四十八年四月二日～昭和四十九年四月一日生まれ。問診はか体重・身長・胸囲の測定、小児科医・整形外科医の診察と栄養指導があります。検診は無料。

時間はいつでも午後二時～三時三十分、会場は母子手帳とスリッパを持参してください。(カッポ内は検診場所)

## 歯 乳幼児検診

乳幼児の歯の健康管理のため、市では市歯科医師会の協力で歯の病気の早期発見と指導・相談を兼ねてつぎの日程で検診を行ないます。受診児は昭和四十三年四月二日～昭和四十八年十二月三十一日生まれの乳幼児で、費用はかかりません。会場は母子手帳とスリッパを持参してください。

## 母親教室

「母親教室」が奈良保健所(西木辻八軒町、電話〇六一七一)と西奈良県民センター(登美ヶ丘二丁目、電話〇五九二一)でつぎの日程で開かれます。対象は若妻と妊婦で費用はかかりません。希望者は電話で受講希望会場へ申し込んでください。時間は奈良保健所は午後一時～三時、県民センターは午後一時半～三時半。(日程のカッポ内は西奈良県民センターの分)

## 健康教室

高血圧の人に「健康教室」が奈良保健所の「健康教室」

9月25日(27日)「妊娠中のため」

9月18日(20日)「お産のなりゆき」

9月11日(13日)「赤ちゃんの生活」

9月4日(6日)「妊娠中のくらしかた」

## 住民検診

結核や肺ガンの早期発見をめぐり、市ではことしも住民検診をつぎの日程で行ないます。あなたの家の近くまでレントゲン車が巡回しますのでこの機会にこぞ受けてください。レントゲン撮影はボタンや金具のない下着なら着たままで受けられます。受診料はかかりません。(他の地区は順次掲載)

| 地区 | 月日       | 時間   | 場所   |
|----|----------|--|--|
| 田  | 9.2 (月)  | 10.00~11.30<br>1.00~1.50<br>2.00~3.00                | 矢田原町 前川商店前<br>南田原町 中野商店前<br>長谷町 共同集荷所前                     |
|    | 9.3 (火)  | 10.00~11.00<br>11.10~12.00<br>1.30~2.30<br>2.40~3.30 | 袖ノ川町 巽茂氏宅前<br>別所町 集会所<br>水間農協前<br>水間小学校                    |
|    | 9.4 (水)  | 10.00~11.00<br>11.10~12.00<br>1.30~2.15<br>2.30~3.15 | 須山町 宮本義文氏宅前<br>上智多林 大門善一氏宅前<br>中智多林 ポンプ車庫前<br>下智多林 井上清子氏宅前 |
| 原  | 9.5 (木)  | 10.00~11.00<br>11.10~12.00<br>1.30~2.30<br>2.40~3.40 | 此瀬町 吉田定男氏宅前<br>日笠町 森本一氏宅前<br>中之庄町 ポンプ車庫前<br>田原速結所          |
|    | 9.6 (金)  | 10.00~11.00<br>11.10~12.00<br>1.30~2.30<br>2.50~3.40 | 精華連絡所<br>北椿尾町 谷野修氏宅前<br>中畑町 公民館前<br>米谷町 巽義晴氏宅前             |
| 柳  | 9.9 (月)  | 10.00~10.50<br>11.00~12.00<br>1.30~2.30<br>2.40~3.15 | 北野山町 公民館<br>丹生保育園<br>邑地農協前<br>興ヶ原町 公民館                     |
|    | 9.10 (火) | 10.00~10.50<br>11.00~12.00<br>1.30~2.20<br>2.30~3.00 | 柳生農協前<br>旧柳生出張所<br>下尾羽根バス停前<br>大保町 佃氏宅前                    |
| 大柳 | 9.11 (水) | 10.00~11.00<br>11.10~11.40<br>1.00~2.00<br>2.10~3.00 | 大慈仙 警備詰所前<br>忍辱山町バス停前<br>大柳生農協<br>土に生きる家                   |
|    | 9.12 (木) | 10.00~11.00<br>11.10~12.00<br>1.30~2.15<br>2.30~3.15 | 大柳生町 森本商店前<br>大柳生町 上出集会所<br>阪原町 モモキ運送前<br>阪原町 消防車庫前        |
| 東里 | 9.13 (金) | 10.00~10.50<br>11.00~11.30<br>1.00~1.30<br>2.00~2.30 | 中ノ川町公民館<br>南ノ庄町バス停前<br>北村町バス停前<br>生疏里町 天理教前                |

## きもの着付教室

市勤労青少年ホームでは九月から開講する「きもの着付け教室」の受講生をつぎのよう募集しています。対象は市内在住・在勤の二十五歳までの女子で定員三十人。受講料は無料(材料費などは実費負担)。

開講日九月十二日から毎週木曜日午後六時三十分～九時、十二回で終了。▼講師山口トシ子さん(奈良文化学園々長)。

## 乳幼児検診

乳幼児検診の九月中の日程はつぎのとおりです。今回受けてもらう赤ちゃんは昭和四十八年四月二日～昭和四十九年四月一日生まれ。問診はか体重・身長・胸囲の測定、小児科医・整形外科医の診察と栄養指導があります。検診は無料。

時間はいつでも午後二時～三時三十分、会場は母子手帳とスリッパを持参してください。(カッポ内は検診場所)

## 歯 乳幼児検診

乳幼児の歯の健康管理のため、市では市歯科医師会の協力で歯の病気の早期発見と指導・相談を兼ねてつぎの日程で検診を行ないます。受診児は昭和四十三年四月二日～昭和四十八年十二月三十一日生まれの乳幼児で、費用はかかりません。会場は母子手帳とスリッパを持参してください。

## 母親教室

「母親教室」が奈良保健所(西木辻八軒町、電話〇六一七一)と西奈良県民センター(登美ヶ丘二丁目、電話〇五九二一)でつぎの日程で開かれます。対象は若妻と妊婦で費用はかかりません。希望者は電話で受講希望会場へ申し込んでください。時間は奈良保健所は午後一時～三時、県民センターは午後一時半～三時半。(日程のカッポ内は西奈良県民センターの分)

## 健康教室

高血圧の人に「健康教室」が奈良保健所の「健康教室」

9月25日(27日)「妊娠中のため」

9月18日(20日)「お産のなりゆき」

9月11日(13日)「赤ちゃんの生活」

9月4日(6日)「妊娠中のくらしかた」

## 定期種痘

定期種痘をつぎの日程で行ないます。今回の対象者は

【第1期】昭和48年7月1日～同年12月31日生まれの赤ちゃん  
 【第2期】昭和43年4月2日～昭和44年4月1日生まれの幼児

で該当者はもれなく受けてください。料金はかかりません。該当児には世帯主あてに市衛生課から通知書と問診票を送ります。問診票がないと受けられません。7月15日以降の転入者やその他の事情で通知書が届かない方、また昭和47年9月1日～昭和48年6月30日生まれでまだ受けていない子は市役所衛生課(電話〇1111番)へ問い合わせてください。市立幼稚園児はそれぞれの幼稚園の指示にしたがって行なってください。

【注意】生ワク・ハンカの子防接種・BCG接種を受けて1カ月、その他の子防接種を受けて2週間たっていないと受けられません。会場へは母子手帳・スリッパを持参してください。

| 月日       | 検診       | 時間          | 校 区       | 場 所         |
|----------|----------|-------------|-----------|-------------|
| 9.4 (水)  | 9.11 (水) | 2.00~3.30   | 伏見        | 伏見幼稚園       |
| 9.6 (金)  | 9.13 (金) | 3.00~3.30   | 鳥見        | 鳥見小学校       |
| 9.10 (火) | 9.17 (火) | 2.00~3.30   | 西奈良県民センター | 西奈良県民センター   |
| 9.11 (水) | 9.18 (水) | 3.00~3.30   | あやめ池      | あやめ池小学校     |
| 9.12 (木) | 9.19 (木) | 3.00~3.30   | 明治        | 明治小学校       |
|          |          | 2.00~2.30   | 精華        | 精華小学校       |
|          |          | 3.30~4.00   | 南公民館      | 南公民館        |
|          |          | 10.00~11.00 | 法用町       | 清水医院        |
|          |          | 9.00~10.00  | 大柳生       | 阪原町 廣石医院    |
| 9.13 (金) | 9.20 (金) | 1.30~2.00   | 相和        | 狭川幼稚園       |
|          |          | 11.00~12.00 | 柳生        | 邑地町 柳生診療所   |
|          |          | 1.30~2.00   | 田原        | 田原公民館       |
|          |          | 11.00~12.00 | 柳生        | 柳生町 柳生診療所分院 |
|          |          | 3.00~3.30   | 右京        | 右京幼稚園       |
| 9.14 (土) | 9.21 (土) | 3.00~3.30   | 大安寺       | 大安寺小学校      |
|          |          | 2.00~3.30   | 濟美        | 濟美小学校       |
| 9.17 (火) | 9.24 (火) | 2.00~3.30   | 佐保        | 佐保小学校       |
|          |          | 3.00~3.30   | 鼓阪        | 鼓阪小学校       |
| 9.18 (水) | 9.25 (水) | 3.00~3.30   | 大宮        | 大宮小学校       |
|          |          | 3.00~3.30   | 富雄南       | 富雄南小学校      |
| 9.19 (木) | 9.26 (木) | 3.00~3.30   | 東市        | 東市小学校       |
|          |          | 3.00~3.30   | 六条        | 六条小学校       |
| 9.24 (火) | 10.1 (火) | 2.00~3.30   | 舞和        | 西奈良県民センター   |
|          |          | 2.00~3.30   | 飛鳥        | 飛鳥小学校       |
| 9.25 (水) | 10.2 (水) | 3.00~3.30   | 平城        | 平城小学校       |
|          |          | 2.00~3.30   | 都跡        | 都跡小学校       |
| 9.26 (木) | 10.3 (木) | 3.00~3.30   | 辰市        | 辰市小学校       |
|          |          | 3.00~3.30   | 富雄北       | 富雄北小学校      |
| 9.30 (月) | 10.7 (月) | 3.00~3.30   | 椿井        | 椿井小学校       |