

奈良市民憲章

奈良は日本のふるさと、美しい自然とすぐれた文化遺産を守り、古都に住むものにふさわしい自覚と誇りに生きましょう。

奈良は未来をひらくまち、青少年は健康で、はつらつと、正しく強い人間になりましょう。

奈良は得意のまち、みんなのしあわせのために、おたがいに助けあひましょう。

奈良は清潔で平和なまち、旅行者にはあたたかく親切に接しましょう。

奈良はのびのびするまち、市民の創意で、伝統と調和のとれた新しい住みよいまちづくりをしましょう。

奈良市民だより

No. 387

市民のうごき

2月15日現在 (前月比増)

人口 275,239人 (525)

男 133,577 (307)

女 141,662 (218)

世帯数 86,418 (104)

心のふる里 平城京復元模型 関東へ進出

観光客誘致に一役買う

4月11日から 東京・三越で展示

千二百余年前、咲く花のにおうがごとく、栄えた平城京。

この都城の偉大さをしのび、先人たちの雄大な心に学ぶため、当時の姿をそのままに再現した「平城京復元模型」が四月十一日から二十五日まで二週間、東京日本橋の三越百貨店で展示されることになりました。

鍵田市長二十余年来の念願

が結実して完成したこの平城京復元模型は、昨年二月新市庁舎完成と同時に一階展示ホールに設置されて早くも一年。市民はもとより全国の修学旅行コースにも取り入れら

れ、さらにはデンマーク、カナダなど国外からも関心が寄せられるなど、いま奈良市の新しい名所として内外に大きな反響を呼んでいます。

日本民族心のふる里として奈良の先人たちが平城京を創造した心がいかに偉大であったかを形の大ささだけではない、そこに栄えた、天平の心、を日本全国の人心にも見てもらい、知ってもらおう

と、こんどの出張展示、となったもので、とくに関東の人たちは古都奈良に対するあこがれがひととけ強いところから平城京復元模型関東進出が計画されました。

ちょうど奈良の観光が曲り角にきているとき、東京地方では早くも新聞・テレビなどで復元模型の東京展示が報道され、大きな関心を呼んでおり、この展示を通じて、新しい観光客が奈良へどっと押し寄せると期待されます。

この東京展示は「よみがえる平城京―青丹よし奈良の都―」と題し、奈良市主催、文化庁・三越後援で開催されます。

計画によると復元模型を十部分に分割し、美術品運搬の専門業者が大型コンテナ三台に積み込み東京まで運びます。そして三越七階の六千六百平方メートルの会場には平城京復元模型と共に、奈良国立文化財研究所が制作した「朱雀門」や「平城宮朝集殿」の十分の一の復元模型、東大寺大仏台座の蓮弁の模型、南都七大寺を中心とした瓦、その他平城宮跡から発掘され、当時の生活や風俗がしのばれる出土品などが展示されます。また会場内には東大寺大仏殿内にあり「柱めぐり」のできる柱も特別に作られ、見学する子どもたちの人気を集めそうです。さらに観光、物産コーナーも設けられ、首都圏の人たちに日本人の心のふる里であり、青丹よし、とうたわれた奈良の都を満喫してもらいます。

この東京展示のあとさらに仙台、札幌、北九州、広島、各市でも約二カ月にわたって巡回展示される予定です。



東京へ出展される平城京復元模型 (一部) 朱雀大路を中心とした当時の都心

なお、復元模型が巡回展示されている間、市庁舎の展示ホールでは平城宮跡発掘二十周年を記念して様々な出土品の展示をすることになっています。

憩いの運動公園へ整備進む



日本一スポーツ施設の充実したまちづくりの拠点として市が計画している鴻の池総合グラウンドの整備事業は、五十九年度体の誘致推進とあ

いままでは武蔵野で行き止まりであったのが、体育館をへて県道法蓮―奈良阪線へ抜けることができるようになり、また、遊歩道は鴻の池の東へりに新たに設けられたもので、幅三・五メートル、延長四百四十メートル、ヤナギやサクラの並木が植えられていきます。将来はさらに延ばして池をひとめぐりできるようにするほか、池の真ん中には小島を築き、池には魚をたくさん入れ、白鳥も泳がせる計画とされています。この付近は豊かな緑に恵まれているうえに「西安の森」をはじめ体育館前には大きな花壇二基が設けられるなど緑化が盛んに行なわれており、四季折々には美しい花が咲きみだれ、市民憩いの公園として親しまれる新しい名所となること期待されます。

また中央体育館の北側では同体育館の補助館として建設している中央体育館の工事が五月完成を目指し順調にはかどっており、その隣りでは弓道場が上棟式も終え、相撲場とともに今年二十五日に完成することになっています。

さらにこの運動公園の中心施設となるメインスタジアム、テニス・バレーボールコート、アーチェリー場、サブ競技場なども将来建設されることになっており、これらが完成すると、総面積二十五万六千平方メートルの全国でも有数の大規模な運動公園となり、これら競技施設を中心に緑をふんだんに取り入れた心やすらぐ運動公園となります。

白鳥の運動公園

中体育館・弓道場・相撲場が近く完成

【町内自治会長】東城戸町

福西武司▽西城戸町▽山田弥三郎▽上清水町▽田川欽造▽三沙門町▽榑井義文▽関御井町▽山口信子▽長尾町▽川北光重▽中御門町▽松井益次▽大宮町▽小島芳三▽窪之庄町▽松石美好▽つくしヶ丘▽森本利兵衛▽大野町▽辰己良平▽北村町▽吉田昭二▽学園北一丁目▽鶴田良造▽秋篠早月町▽第三▽西谷正男▽西大寺南町▽森田春蔵

新自治会長

同不 敬 敬

西安市から友好代表団

来月四日から一週間滞在

奈良市と友好都市を結んで、西安市から同市革命委員会の王林主任らの一行十七人が友好代表団として四月四日奈良市を訪問することになりました。

去る四十九年二月、両市が友好都市提携をしてから毎年交互に友好代表団を交換、国際的親善を深め文化、学術の交流、スポーツによる親善をはかっています。西安市から奈良市を訪れるのは動物使節を入れてこれで四回目になります。代表団一行は一週間

奈良市に滞在しますが、奈良市では市民各界代表者らからなる歓迎委員会をつくり、市をあげて歓迎する準備を進めています。

一行は市民歓迎大会に臨むほか、とくに西安市側の希望として農業や都市の施設、電機工場、住宅建設状況などを中心に見学し、これを通じて市内のあちこちで市民との交歓を深めます。

全市が規制の適用区域になりました

適用業種は手続きを



去る昭和五十一年六月公布された振動規制法による振動規制区域が、昨年十二月二十六日県知事告示によって指定され、同時に規制基準が定められました。この法律は工場などの事業場をはじめ建設作業などから発生する各種の振動を未然に防ぎ、また一定基準以下に抑えて、住民に対する振動公害の抑止、排除をはかるものです。

この県の県知事告示により奈良市全域が振動規制法の適用を受けることになりました。実施時期は今年四月一日ですが、市内で振動規制法の概要に該当するつぎの規制対象工

場や事業場などは、この法律に基づいて各種の手続きの義務が課せられますので市公害交通課（北新町、電話〇一一一番）で所定の手続きをとってください。なおくわしいことについては同課へ問い合わせてください。

- ◇工場・事業場に関する規制
 - ①昭和五十三年四月一日現在、次の施設を設置している者設置の工事中を含むものは今年四月一日から三十日以内に届出が必要です。
 - ②昭和五十三年四月一日以降、次の施設を設置しようとする者は設置の工事の三十日前までに届出が必要です。
- ※届出が必要な施設
 - ・金属加工機械（液圧プレス、機械プレス、せん断機、鍛造機、ワイヤーフオーミングマシン）

建設作業に関する規制
昭和五十三年四月一日以降、次の作業を実施しようとする場合、作業の実施の開始の日の七日前までに届出が必要です。

資源ゴミ、約半数が集団で売却へ

自治会調査でわかる

自治会調査でわかる
自治会調査でわかる
自治会調査でわかる

自治会調査でわかる
自治会調査でわかる
自治会調査でわかる

自治会調査でわかる
自治会調査でわかる
自治会調査でわかる

自治会調査でわかる
自治会調査でわかる
自治会調査でわかる

自治会調査でわかる
自治会調査でわかる
自治会調査でわかる

自治会調査でわかる
自治会調査でわかる
自治会調査でわかる

同和問題を考える

同和对策事業

同和对策事業は「同和对策事業特別措置法」によって、差別をなくす行政施策は同和地区の生活環境の改善、社会福祉の増進、産業の振興、職業の安定、教育の充実、人権擁護活動の強化等を内容として総合的に行なわれ、地区住民の社会的、経済的地位の向上を不当にはばむ諸要因を解消することにあります。

これからの行政施策は「同和对策事業」とよばれています。社会の中には同和对策事業の真意を理解しないで「同和地区ばかりよくして」というような誤った見方や考え方もあった人がいます。

そこで「同和地区に対してなぜこのような行政施策が行なわれるのか」ということについてもう一度考えてみましょう。

今から百七年前、明治四年の解放令は本当に同和地区を解放した。しかしこの解放令はただ一片の布告だけで、同和地区を解放する大

同和对策事業は、百年前解放令とともに実施されるべきものを、遅ればせながら現在実施している行政の当然の施策であると言えましょう。

同和对策事業は、百年前解放令とともに実施されるべきものを、遅ればせながら現在実施している行政の当然の施策であると言えましょう。

同和对策事業は、百年前解放令とともに実施されるべきものを、遅ればせながら現在実施している行政の当然の施策であると言えましょう。

留守火事を防ごう

子どもに火遊びさせぬ

留守火事を防ごう
子どもに火遊びさせぬ
留守火事を防ごう

留守火事を防ごう
子どもに火遊びさせぬ
留守火事を防ごう

留守火事を防ごう
子どもに火遊びさせぬ
留守火事を防ごう

資源ゴミ一括売却状況調査

- 資源ゴミは自治会、子供会、婦人会などでまとめて売却されていますか。
- 1.一括売却している 126町 30%
- 2.一括ではないが一部まとめて売却している 94 22
- 3.売却していない 207 48

- 一括売却している町内ではどのような方法で売却されていますか。
- 1.自治会で売却 62町 49%
- 2.婦人会で売却 14 11
- 3.子供会で売却 35 28
- 4.老人会で売却 3 2
- 5.その他の方法で 12 10

- 一括売却していない町内では、その原因は何だと思われますか。
- 1.世話をする人がいない 138町 41%
- 2.売上金が個人に入らない 20 6
- 3.業者がわからない 24 7
- 4.その他 83 24
- 5.無回答 73 22

田畑、山林の火入れに注意
春の乾燥期になると田畑、山林内の火入れから起る火災が多発します。太陽の日ざしが強くなると屋外の炎は見えにくく、監視の不注意や飛火によるものが大半を占めます。

田畑、山林の火入れに注意
春の乾燥期になると田畑、山林内の火入れから起る火災が多発します。太陽の日ざしが強くなると屋外の炎は見えにくく、監視の不注意や飛火によるものが大半を占めます。

中学を卒業する子に記念のアルバムを贈る鍵田市長

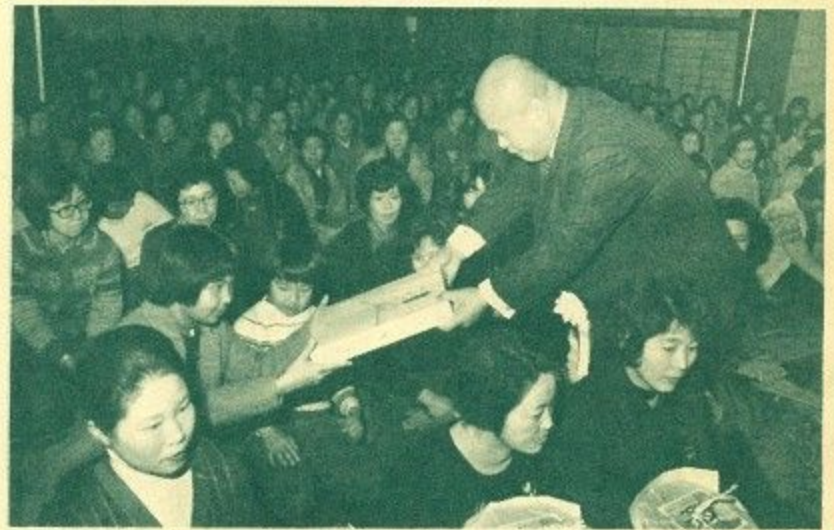

市長から 記念のアルバム 母子家庭の今春中卒生へ 母子福祉大会

今春中学校を卒業する子を持つ母子家庭を励ます、母子福祉大会が二月十二日法蓮町鴻池の「老春の家」で開かれました。

人気を呼んだ 小浜市の物産と観光展

お水取りとお水送りの深いえに結ばれた姉妹都市、福井県小浜市の「物産と観光展」が二月二十四日から二十六日まで、奈良商工会議所一階ホールで開かれました。

長寿、健康祈り おもちつき

紀寺南方町の養老施設和楽園(評井洞住理事長、百五十三人)で二月十日、恒例のおもちつきとぜんざいの会が開かれました。

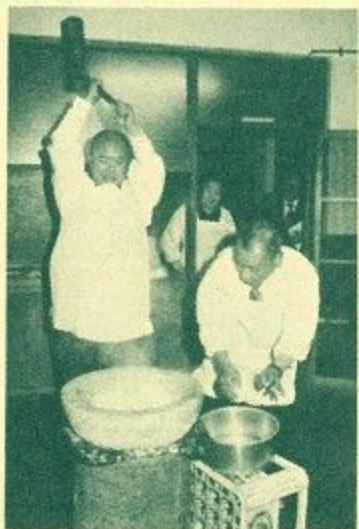

エブロン姿でキネを揮う鍵田市長

か、市内未亡人の集まりである梅華会の会員らあわせて六百人が出席しました。まず鍵田市長が「人の幸せを願う心がその人を幸せにする」と自書した卒業祝いのアルバムを子どもたちに、また母親たちには「五徳みそ」を手渡した

朝早く清掃奉仕するセントラルライオンズクラブの人たち



市民や観光客が通らない朝早いうちにまちを美しくしてあげよう、奈良セントラルライオンズクラブ(海保雅一会長)の人たち三十八人が、二月二十二日早朝六時から猿沢池周辺の道路、公園を清掃奉仕しました。

富雄公民館 開館五周年 盛り上げた記念行事

市立富雄公民館では開館五周年の記念文化祭を二月二十三日から三日間同館で開催しました。同館と同館運営協議会、同館自主グループ連絡会が共催したもので三日間で延べ二千人もの参加者がありました。

“生き方”を求めて 第7回市婦人大会

市地域婦人団体連絡協議会と市教育委員会共催の第七回婦人大会が、二月二十一日市役所正庁で開かれました。各地区の地婦連会員や婦人ボランティアの人たち、公民館で生涯教育にはげむ婦人ら八百人が参加。

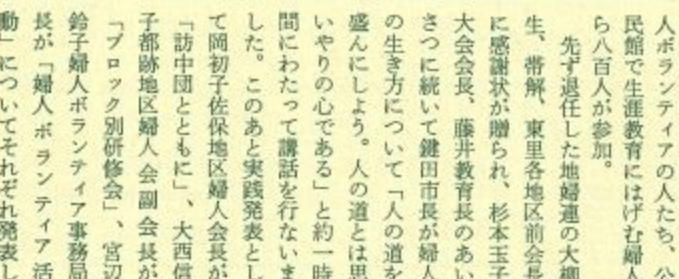

人ボランティアの人たち、公民館で生涯教育にはげむ婦人ら八百人が参加。先ず退任した地婦連の大柳生、帯解、東里各地区前会長に感謝状が贈られ、杉本玉子大会会長、藤井教育長のあいさつに続いて鍵田市長が婦人の生き方について「人の道を盛んにしよう。人の道とは思いやりの心である」と約一時間間にわたって講話を行ないました。

早寝早起き運動

市民や観光客が通らない朝早いうちにまちを美しくしてあげよう、奈良セントラルライオンズクラブ(海保雅一会長)の人たち三十八人が、二月二十二日早朝六時から猿沢池周辺の道路、公園を清掃奉仕しました。

早朝に街頭清掃

市民や観光客が通らない朝早いうちにまちを美しくしてあげよう、奈良セントラルライオンズクラブ(海保雅一会長)の人たち三十八人が、二月二十二日早朝六時から猿沢池周辺の道路、公園を清掃奉仕しました。

最後に「婦人自身が生涯の生き方を選択し、設計し、婦人の人格の発展と国民全体の福祉の向上に寄与することを宣言する」という大会宣言を大きな拍手のうちに決議し大会を終りました。

【入選】一般(殿坂宗一(西笹野町)、金定保子(佐紀新町)▽児童(岩井順子(飛鳥小三年)、水谷匡利(佐保小三年)、興淳子(済美小四年)奥田由紀子(同)、池田仁美(済美小五年)、上林正和(同)、山坂和美(済美小六年)、大倉尚子(三笠中)②中里美(柳生中)③形川恵子(二小六年)

【入選】一般(殿坂宗一(西笹野町)、金定保子(佐紀新町)▽児童(岩井順子(飛鳥小三年)、水谷匡利(佐保小三年)、興淳子(済美小四年)奥田由紀子(同)、池田仁美(済美小五年)、上林正和(同)、山坂和美(済美小六年)、大倉尚子(三笠中)②中里美(柳生中)③形川恵子(二小六年)



72歳も完走

第十二回市民マラソン大会が「建国記念の日」の二月十一日に四百七十人が参加して開かれました。

【入選】一般(殿坂宗一(西笹野町)、金定保子(佐紀新町)▽児童(岩井順子(飛鳥小三年)、水谷匡利(佐保小三年)、興淳子(済美小四年)奥田由紀子(同)、池田仁美(済美小五年)、上林正和(同)、山坂和美(済美小六年)、大倉尚子(三笠中)②中里美(柳生中)③形川恵子(二小六年)

市民マラソン 第十二回市民マラソン大会が「建国記念の日」の二月十一日に四百七十人が参加して開かれました。

飼犬をつれて散歩されているのをよく見かけます。このような「愛犬家」は、犬のフンに無神経なのか、

愛犬のフンは 飼主が始末を 他人の家の前、あき地、路上に平気でフンをさせ、始末しない人が多いようです。



国民年金 保険料引上げ

四月分から実施

国民年金の保険料が四月分から一カ月につき二千七百三十円(従前は二千二百円)に改められます。

これは物価スライド制の実施によるもので、物価の上昇に応じて昨年七月から老齢年金をはじめ各種の年金額が引き上げられたことにより、保険料の引き上げが必要になったのです。今後は毎年物価の変動によって保険料も変更されてゆきますのでご了承をお願いいたします。なお、月四四百

健康メモ

●老人も適度の運動を

寒いときは、老人は家にひきこもりがちで慢性運動不足に陥り、身体の抵抗力が弱まってふけ込みやすくなり、病弱にかかりやすくなります。運動は心臓・血管系や骨格・筋肉への栄養で、運動不足はこれらの器官を萎縮させます。若者だけでなく、老人にも適度の運動が必要です。

市・県民税の申告

15日までに

三月十五日は昭和五十三年度の市・県民税の申告期限です。申告者は早目に申告してください。いま市民税課で申告を受け付けていますので、つぎに該当する方は必ず期限内に申告してください。

●昭和五十三年一月現在奈良市に在住し、昭和五十二年中に所得のあった人。

●市外在住者で、奈良市内に事務所等や自分の住むための家屋敷を持っている人。

●給与所得者で、地代・家賃・配当・原稿料など給与以外

ツ反応検査 BCG接種

結核を予防するため、ツベルクリン反応検査とBCG接種をつぎの日程で行ないます。対象は生後6カ月から4歳未満の子で、1回ツベルクリン反応検査をし、陰性の子にBCG接種をします。

まだ一度も受けたことのない子は必ず受けてください。料金はありません。

対象者には通知しませんので直接住んでいる中学校区の会場へ、母子手帳とスリッパを持参してください。登美ヶ丘中学校区の方は、表の()の中の小学校区ごとに行ってください。

判定・BCG	時間	場所	中学校区
3.14 (火)	1:30~2:00 2:30~3:00 3:30~4:00	田原公民館 柳生公民館 相和小学校	原生東 柳興
3.15 (水)	2:00~3:00 2:00~3:00	西奈良県民センター 南部公民館	登美ヶ丘・登美ヶ丘 登美ヶ丘・都南
3.20 (月)	2:00~3:00 2:00~3:00	京西中学校 右京幼稚園	京西 平城西
3.22 (水)	2:00~3:00	西部公民館	登美ヶ丘・二名 (鶴舞・青和)
3.27 (月)	2:00~3:00 2:00~3:00	佐保小学校 伏見小学校	若草 伏見
3.28 (火)	2:00~3:00 2:00~3:00	済美小学校 富雄中学校	春日 富雄二名
3.29 (水)	2:00~3:00	椿井小学校	三笠

南部公民館

参加希望者は三月十五日(消印有効)までに市教育委員会社会教育課(北新町、電話91-111)へはがきで申し込んでください。日程は三月二十五日(土)午前八時半国鉄奈良駅前集合、二十六日(日)午後六時

児童講演会

9日、中央公民館で市立図書館(東寺林町、電話61-01)では児童文学講演会をつぎのように開きます。百年前の北アメリカの森と草原を舞台にくりひろげられる開拓者一家の物語「大草原の小さな家」をテーマに、アメリカの児童文学を中心に話してもらいます。

青年ボランテ

青春を悔いなく過ごすため、ボランテア活動などを通じて社会に参加して行こうと願う青年の集まりである青年ボランテア協会では仲間を一人でも多く、常時会員を募集しています。十五歳以上のの人ならだれでも参加でき、会費は無料ですが郵送料

母親教室

「母親教室」がつぎの日程で奈良保健所(西木辻八軒町)電話61-71(登美ヶ丘二丁目、電話95-91)で開かれます。参加できるのは若妻と妊婦(妊娠七カ月まで)で、時間はいずれも午後一時三時半。受講希望者は住所・氏名・年齢・妊娠月数を添えて電話で参加希望の会場へ申し込んでください。受講料はいりません。母子手帳を持

花の市

3月12日(日)午前8時 近鉄奈良駅前前行基噴水広場 近鉄学園前駅西 部公民館広場

子宮ガン検診

子宮ガン検診は毎月第二、四月曜日午後一時、検査料三百円。定員一回三十五人。

保留地を売却

奈良土地地区画整理組合(西九条町、電話23-91)では、事業区域内の保留地(住居地域)のうち、つぎの四区画を売却することになりました。購入申込みは三月二十五日の午前中まで。くわしいことは同組合へ問い合わせてください。

街区番号	面積 (㎡)	面積 (坪)
6-1-1	801.19	242.35
10-6	4325.27	1308.39
8-1	342.85	103.71
8-8	255.96	77.42

ゴミ収集

三月二十一日(火)「春分の日」の燃やせるゴミの収集は休みます。この日にあたる地区は三月二十二日(水)に収集します。

こんな人は届出

原動機付自転車(二二五cc以下)、軽自動車、二輪の小型自動車(二五〇cc以上)、小型特殊自動車の所有登録を

外所得者があつた人

給与所得者で給与支払者から給与支払報告書が提出されない人。申告書はすでに発送しましたが、必要なのは市民税課か各出張所・連絡所にあります。なお、税務署へ所得税の確定申告書提出された方は申告の必要はありません。

固定資産課税

市資産課税課では三月一日から二十日まで、昭和五十三年度の固定資産課税台帳の縦覧をしています。市内に固定資産を持つている人はぜひ縦覧してください。

注意

一月四日 六条町上田義治さんから白米一俵を和楽園へ。▽名古屋市熱田区旗原町三枝昭雄さんから身体障害者福祉のために一万円。▽同町三枝昭雄さんから身体障害者福祉のために一万円。

善意寄付

海下智恵子さん、藤久保静子さんから五万円。同十一日 柏木町吉岡半次郎さんから四千五百円と精米七合を東大寺整肢園へ。▽北宮町大島セイさんから八百五十円。▽あやめ地南藤田直子さんから身体障害者福祉のために五万円。▽椿井町村上一夫さんから愛の定期便三千円。

初校さんから中古衣類

同十三日 南紀寺町三丁目森同九日 善徳町和田克己さんから三万円。▽尼ヶ辻西町仲西善平さんから亡妻供養のために老人ホームへ五千円。同日 法華寺町福井宜太郎さんから二万円。▽宝来町

一升を東大寺整肢園へ

同十三日 西大寺新町福若昭子さんから中古衣類三箱。▽匿名氏から一万五千円。同二十四日 法蓮具竹町河原常代さんからろうきん三百枚。同二十六日 学園南一丁目谷川さんから三十万円を東大寺整肢園へ。同二十七日 右京町平川誠一さんから中古衣類一包。同二十八日 柏木町吉岡半次郎さんから千八百四十円と精米二升を東大寺整肢園へ。同三十日 京終地方東側町北岡勝子さんから千円。同三十一日 中登美ヶ丘北川佳子さんから善意銀行と対がん協会にそれぞれ金一封。▽近鉄奈良駅前前行基噴水喜捨分二万三千三百円。