

1.1

1996/No.815

奈良

しみんだより

市民のうごき(12月1日現在)



人口 361,422人
(前月比193人増)

男173,203人 女188,219人



世帯数 128,591

▶ あけましておめでとうございます

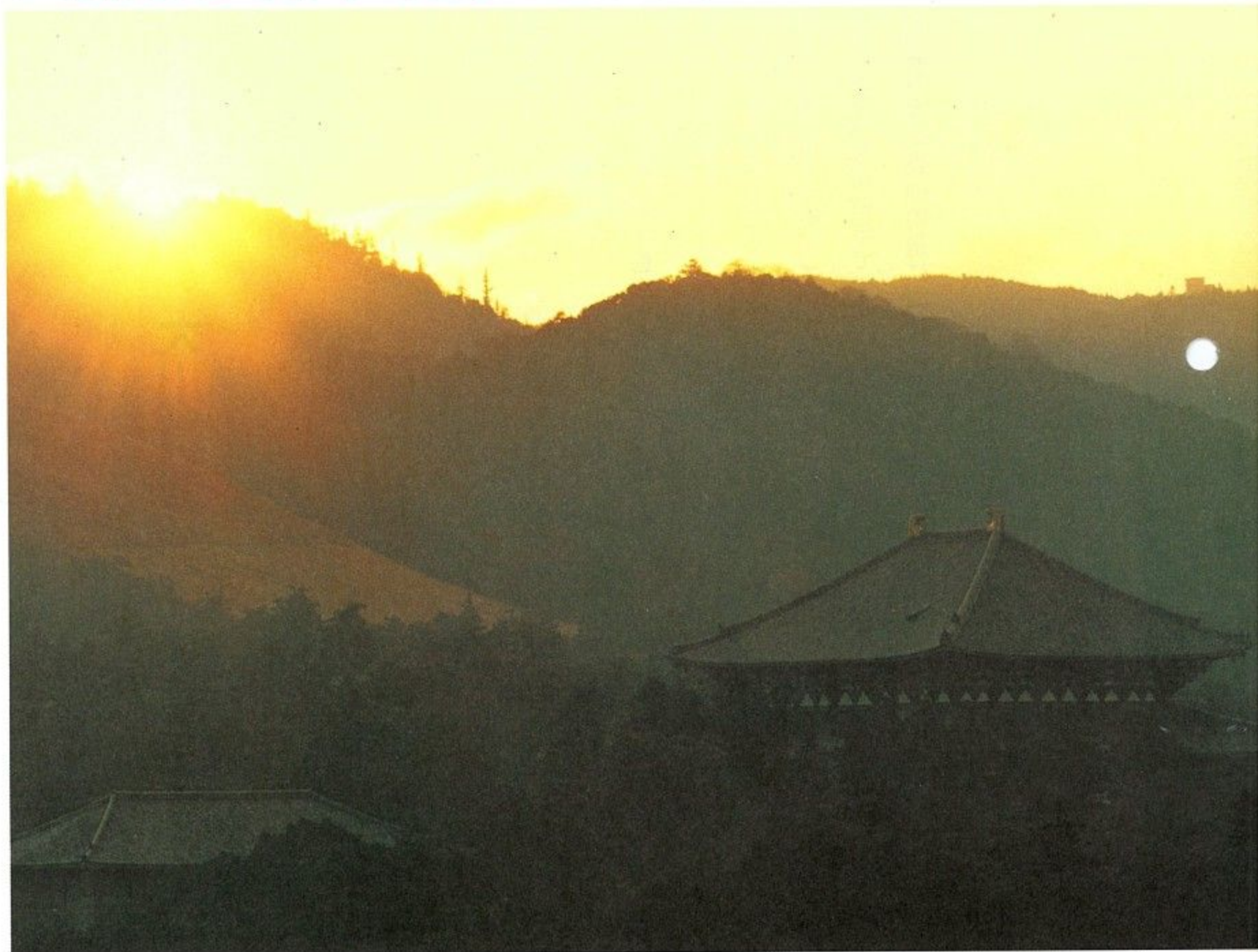

春日山に昇る朝日

でとうございます

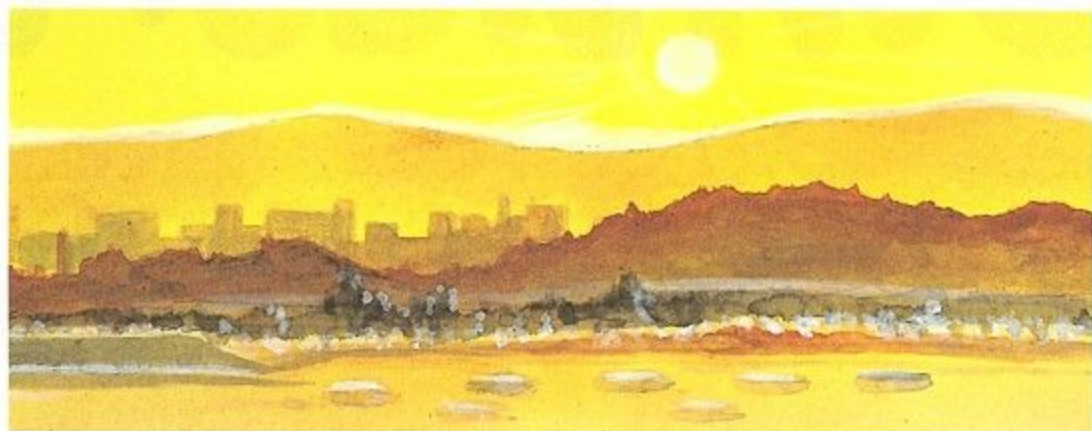

奈良市長

大川靖則

新しき年のはじめに

豊の年しるすとならし

雪の降れるは

(万葉集卷第十七の三九二五)



歴史と文化の香る 私たちの愛してやまない奈良のまちに
とって 豊かな恵みの年となるよう祈っています。

今年、「子」年、十二支の最初の年です。

新しい奈良、希望に満ちた奈良の創造に向けてスタートし
ましょう。

新年あけましておめ



奈良市議会議長

中村誠一

初日の出静かに登る

寧良山に

鴟尾煌めけり

古都の祈りを

誠一

市民の皆様、あけましておめでとございます。

平成八年、子年の新年を迎え、皆様にはご清祥のこととお慶び申し上げます。常日頃から市政の運営並びに市議会の活動に対して、深いご理解とご協力を賜り、厚くお礼を申し上げます。

市民の皆様が奈良市のまちづくりに期待されている理想の実現のため、議会の果たすべき役割と責任を自覚し、市民皆様のご期待に添うよう決意を新たにいたしておるところであります。

ここに、市民皆様のご多幸をお祈りするとともに、本年もなお一層のご理解あるご支援とご協力をお願い申し上げます。新年のご挨拶といたします。



市長新春対談

市制百周年に向けてのまちづくり、人づくり



新春にあたり、ならまち振興館（井上町）で市制百周年に向けて決意を語る大川市長

司会 みなさん、新年おめでと
うございます。

市長 市民のみなさんあけまし
ておめでとございます。

今年もよい年でありますよう
心からお祈りを申し上げます。

本年も二十一世紀に向け、飛
躍発展を続けるよう努力してま
いりたいと存じております。よ
ろしくご協力をお願い申し上げ
ます。

司会 では、大川市長にこれか
らのまちづくりについて、お話
をうかがいたいと思います。と
ころでこのならまち振興館は、
市の施設ですね。

市長 民家を購入して「なら
まち賑わい構想」の拠点となる
事務所になっています。

ならまちは、古くから社寺仏
閣を中心に人が集まり、大きく
発展してきたまちです。この歴
史あるまちをしつかりと保存
し、また活性化も図っていか
なければいけません。そこで「な
らまち賑わい構想」を樹立し、
それに基づいたならまちの活性
化を図っています。すでに史料

保存館、ならまち格子の家、
音声館といった施設ができてい
ます。そして、郷土館のほか、
ならまちで盛んであった伝統的
な工芸を伝えようとならまち工
芸工房の用地も確保していま
す。また、奈良ホテルの南側で
は名勝旧大乘院庭園の隣に、名
勝大乘院庭園文化館を建設中
です。

それから、住民の大きな協力
でならまちを景観形成地区に指
定させていただきました。休日
には大勢の人々がならまちを訪
れ、本来に来てよかった、古い
町並みを見て、心が安らいだ
という人が結構います。

また、ならまちには多くの社
寺があります。これらを拠点に
して、このまちらしいまちづく
りをしたいと思っています。

司会 このように古い町並みを
残す一方、新しいまちづくり
についても、力を入れておられ
ますね。

市長 歴史と未来の共生の理念
に基づいたまちづくりに取り組
んでいます。西部地域において

もどんどん宅地開発が行われて
いますが、みんなが住みやすい
緑いっぱいのもちづくりをした
いと思っています。

司会 この地域は自然環境にも
恵まれ、住宅地として都市化が
進んでいます。その一方で文化
的な公共施設が少ないという声
も聞こえてきますが…。

市長 近鉄学園前駅の利用者は
一日に八万人を超えます。利用
者の利便も図らなくてはなりま
せん。そこで近鉄学園前駅南側
の再開発事業を進め、地下一階、
地上九階の再開発ビルを建設
し、その中に西部地域の公共公
益施設の拠点となる出張所、公
民館、そのほか文化性の高いも
のを取り入れた施設を設けよう
としています。また、広々とし
た駅前にあふさわしい広場もで
きます。



近鉄学園前駅南地区市街地再開発
事業完成予想図

司会 文化や生涯学習の拠点が
できるのは、西部地域の住民に
とって、うれしいことですね。
さて、市ではわらべうたをまち
づくりにとり入れていますが、
シルバークォーラスもその一つで
すね。

市長 音声館を拠点にシルバーク
ォーラスをつくってみてはどうか
と、募集してみると、定員を
はるかに超える応募がありました。
た。

シルバークォーラスの方々は一
十歳以上の人ですが、コーラス
に入って積極性が出てきたよう
です。

音声館は、いま忘れられよう
とされているわらべうたや童謡、
唱歌などを奈良から発信しよう
とつくりました。そこでは今、
シルバークォーラスに参加してい



明るい歌声を響かせるシルバークォーラス

る人たちが毎月二回集まって元
氣一杯に歌を歌っています。昨
年の九月十五日の福祉大会、ま
た、九月二十五・二十八日に慶
州と姉妹都市二十五周年を記念
して行われた「奈良市民友好の
翼訪問団」にも参加され、わら
べうた・童謡・唱歌等を披露さ
れました。

司会 では、音楽療法について
具体的に話してください。

市長 姉妹都市のキャンペラに
行ったとき、老人性痴呆症の予
防の音楽療法、老人性痴呆者に
対する音楽療法、ホスピスの音
楽療法などをされていて、ぜひ
一度奈良のみなさんに知ってい
ただこうと、オーストラリアか
ら音楽療法士を招き、講演会を
開きました。会場に入れないほ
どの盛況で、みなさんの関心の
高さを感じました。これからの
高齢化社会に向け、音楽療法を
福祉施策にとり入れていきたい
と思います。

昨年の八月からは、実習も含
めた音楽療法士の養成講座を開
いています。受講生には養成講
座終了後に試験を行い、市の音
楽療法士に認定し、市総合医療
検査センター、シルバーク健康セ
ンター、特別養護老人ホームな
どで活躍していただきたいと思います。
っています。

司会 さて市総合医療検査セン
ターとシルバーク健康センターに
ついて、もう少し詳しく話して
いただけますか。

市総合医療検査センター



では、若い人からお年寄りまで
気軽に来て、寝泊まりしながら、
隣の市総合医療検査センターで
検査を受けていただくことを考
えています。

司会 健康であるためには生き
がいが大切。奈良市では、今公
民館活性化事業に力を入れてい
るそうですね。

市長 現在、公民館は各中学校
区に一つずつあります。これは
地域に根ざした使いやすい公民
館にしようというものです。特
に昨年からは、各館には主催事業
をより工夫し、地域の人たちが
楽しく学習しながら、コミュニ
ケーションを図れるような事業
を実施しています。

また、今後は財団方式で公民
館を運営し、専門的な人を配置
すれば、より使いやすくなる
と考えています。また新しく生涯
学習センターも建設の予定で
す。

司会 さて、二年後には市制百
周年を迎えます。百周年記念事
業についていかがでしょうか。

市長 市制百周年記念事業は、
市民全体で百周年を祝えるよう
なイベントにしたいと思っています。
ます。そこで、来年度には市民
のみなさんからアイデアを募集
し、市民参加の事業として百周
年を祝いたいと思っています。

また、奈良にある多くの文化
遺産を世界文化遺産に登録した
いと昨年十一月、文化庁に協力
要請したところ、快い返事をも

らいました。

そこで、市制百周年の年には、
世界文化遺産の登録ができるよ
うに、今から地元や社寺仏閣の
協力を得て、行政としての役割
を果たさなければならぬと思
っています。保存する大切さを
訴え、もっと奈良の世界的な文
化遺産を世界の人々に紹介した
いと思っています。

そして今、平城京では、東院
跡の庭園の復原事業が行われ、
朱雀門の復原事業も来年の春に
は完成予定です。平城京が千三
百年ぶりに甦ることになりま
す。こんな歴史あるすばらしい
まちに住んでいることに心から
感動を覚えます。この地に住む
人々の連綿と伝えられた歴史と
文化への誇りと愛着を後世に伝
え残していくために、市民一人
ひとりの協力を願っています。
司会 ありがとうございます。



奈良の文化遺産を世界に伝えたい
と語る大川市長

この新春対談の様子は1月1日(月)午前8時半〜9時。再放送は1月6日(土)午後6時半〜7時に奈良テレビ放送(UHF55チャンネルほか)で放映されます。(手話通訳あり)

奈良市の1995年

1月

1日 「奈良市ポイ捨て防止に関する条例」施行

17日 兵庫県南部地震が発生。市でも義援金を募る

市民から義援金を募ったところ、11月末日までに約1億4千万円が集まり、被災地に送られています。



2月

3日 ボランティアアセンタ開館式

22日 都市計画道路杉ヶ町高畑線全面開通し完成式

24日 (仮称)名勝大乗院庭園文化館起工式

3月

24日 万葉歌碑第1号基除幕式

4月

1日 布目保育園開園

3日 公用車集中管理システムスタート

5日 発泡スチロール食品トレイ回収開始

23日 市議会議員選挙

29日 トリエンナーレ奈良1995開幕

期間中、約24万8千人が参加。



8月

1日 防災センター開館

16日 戦後50年平和祈念事業(31日)音楽療法士・アシスタント養成講座開講

全国の自治体で初。20倍の難関を突破した27人が、受講しています。



9月

7日 野鳥の森入場者10万人達成

10日 JR奈良駅周辺再開発事業第一街区複合ビル起工式

25日 奈良市民友好の翼訪問団 韓国・慶州市へ

姉妹都市提携25周年を記念して、市民約310人が訪問。シンポジウムに参加し、交流を深めました。



10月

1日 スポレクなら'95開幕。鴻ノ池陸上競技場で開会式

2日 電話申込による大型ごみ収集開始

23日 リフト付きバス運行開始



11月

5日 キャンベラ・ワインフェア

姉妹都市提携2周年を記念して開催。キャンベラからの招待者や市民約3千人が、ワインやチーズを楽しみました。





ママさん 特派員 レポート

中山町西二丁目
乾 径子さん

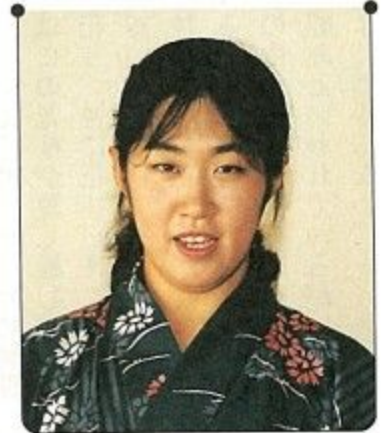

女性問題の解決をめざして

女性をとりまく環境について

女性の地位向上への意欲は、近年世界的に高まっています。わが国でも今年、婦人参政権獲得から五十一年目を迎え、政治・労働・教育などのあらゆる

分野で積極的な取り組みがなされるようになりました。奈良市においても平成六年三月、西暦二千年度を目標に「奈良市女性行動計画」が策定され、一日も早い女性問題の解決をめざして、日々検討調整を重ねています。ごく自然のことに見えますが、女性が女性として持てる力を十分発揮できる環境づくりは大変難しく、男女が性にかかわらず自由で多様な生き方を選択できる環境は、単に女性のためだけの問題ではなさそうです。

今回は、市主催の講演会や女性セミナー、公民館を中心に行われている地域活動を通じて奈良市の「男女平等教育の推進と啓発活動」について学びたいと思います。そして「働く女性の就業環境」の一環として、開設



ならまちセンターで行われた女性問題講演会

二年目を迎える一時的保育事業を紹介します。

昨年の十一月十六日、ならまちセンターにおいてキャスター・エッセイストの安藤和津さんを招いて開かれた女性問題講演会に、私も初めて参加しました。「男は仕事、女は家庭」という性による役割を固定する意識や考え方の変革の必要性を分かりやすく、時々ジョークを混じえた講演で、とても参考になりました。事前にお願ひすれば託児室も利用することができるといふ点でも本当にありがたい講演会でした。

また、男女がともに学ぶという生涯学習の拠点である公民館の活性化も「男女平等教育の推進と啓発活動」の大切な役目を果たしています。市は本年度予

算で公民館活性化事業に七千七百円を計上しました。現在ある二十一の公民館で（今年四月から九月までの半年間で）活性化事業として二百二十四講座を実施したそうです。私も五月から平城西公民館の日本舞踊の講座に参加しましたが、九月から

自主サークルとして活動再開、毎月第一と第三日曜日午前九時半より二時間稽古をしていきます。そのサークルは踊りの習得以上に先生や他の参加者とのコミュニケーションがとても楽しく時間を忘れてしまう程です。最後に、多様化する市民の保

育ニーズに対応して、一時的保育事業をスタートさせた佐保山保育園とあけほの会夜間保育所について説明します。ここでの一時保育は、家庭で保育するこ



楽しくおやつを食べる園児たち



平城西公民館の日本舞踊サークル

とが困難な保護者が、週三日を限度に、ある条件を満たしていれば一日千四百円で子どもを預かってもらうというものです。佐保山保育園で「さくらんぼ組」と呼ばれる一時保育を受けている子ども達は、常時四人の保育士さんによって保育され、普段は園児と一緒に遊んでいます。園長先生あてに送られる利用者からのたくさんのお礼の手紙の数が、この一時的保育事業の重要性を示しているのかもしれない。

この機会に改めて女性をとりまく環境を見つめなおした時、奈良市の積極的な姿勢に少しうれしくなりました。女性も男性も、それぞれが自立し豊かな社会をつくっていくために努力を惜しまず頑張りたいものです。

ならの花

祖先から受け継いできた緑



文・写真 菅沼孝之
(天理大学教授)



に、美しいクリンソウをヤマビロたちが守っているのかもしれない。色合いが目立つような花をつける植物が少ない春日山に、美しい花を咲かせるクリンソウが群生しているのは、特別天然記念物の指定地内であること、山内にはヤマビルが生息し、人々を遠ざけていることのほかに、シカがクリンソウを食べないということが大きい理由にある。

が、雌しべの先端の花粉が着くところを「柱頭」と呼び、基部のふくらみを「子房」、両者をつなぐ中間部分を「花柱」といっている。サクラソウの仲間にはこの花柱が短く雄しべが長い花と、逆に花柱が長く雄しべが短い花があり、それぞれ「短花柱花」、「長花柱花」といっている。これは自家受粉(同一の花の中での受粉)を防ぐための仕組みといわれているが、実態はよくわからない。

大きくひろげた葉の真ん中から茎を八十センチばかり抜き出して、赤紫色の花を二から五段に輪生し、放射状に咲くさまが、五重塔の先端を飾る九輪に似ているので、クリンソウの名がある。クリンソウはサクラソウ科の多年生草本で、五月中頃に開花する。北海道から本州、四国の冷涼な地に分布し、台湾にも野生するという。また、人家の周辺にも植えられ、早くから園芸

芸品種がつくられている。市内では特別天然記念物春日山原始林内の谷間の湿地に群生していて、開花時は周遊道路から見る事ができる。クリンソウの生育地は湿地であるので、ヤマビルがたくさん生息しており、開花期はヤマビルの活動期にはいつているので、ときには樹上からぼたぼたと落ちて首筋などに吸いつくことがある。白雪姫を守った七人の小人のよう

ふるさとの行事を訪ねて

若草山の山焼き

若草山は、奈良盆地北部に住まう人びとに季節の移ろいを知らせてくれる。黄土色の枯草山、それが一月十五日の夜、朱色の炎に覆われる。翌日、山は黒褐色である。四月から五月にかけて、白味を帯びた淡い草色が日ごとに若草色を増していく。人びとはここに生命再生のドラマを見る。

若草山の山焼きは、戦前には二月十一日の紀元節に行われていた



が、昭和二十五年から一月十五日

に変更されて現在に至っている。

若草山という美しい呼称は通称であり、その本名は葛尾山だという。

歴史学者の永島福太郎氏は、文献

考証の結果、鎌倉時代の建長七年

(一二二五)二月に葛尾山で山焼

きが行われたことを確認している

(『奈良公園史』より)。

冬ごもり 春の大野を 焼く人

は 焼き足らねかも わがこころ

焼く(『万葉集』二二二二)

……高円山に 春野焼く 野火

と見るまで もゆる火を……

(『万葉集』二二二〇)

武蔵野は 今日 焼きそ

もれり(『伊勢物語』)

など、良質の草を得るための春

の野焼きに関する表現は古典にも

多い。草は、屋根萱(薄)・田畑

の肥草・牛馬飼料・牛馬の踏み

草・炭俵等の素材など多目的に利

用されてきた。そして、野焼きの

跡にはワラビもよく出るとい

う。山焼き・野焼きは、近代以降も、

青森から沖縄に至るまで全国的に

農民の手によって行われてきた。

現在、山口県の秋吉台・静岡県伊

豆半島の大室山などで行われてい

る山焼きはその残存である。阿蘇

山周辺では質の良い牧草を得るた

めに広大な原野を焼いた。九月下

旬にヤマカダチ(山火断ち)と呼

ばれる防火帯を作り、三月二十三

日・四日に火入れをした。そして、

カダチ棒と呼ばれる杉の枝で火を

叩き、延焼を防いだ。大室山では

防火に使う枝をフンギリ棒(火切

棒)と呼ぶ。若草山では、延焼防

止にジェットシューター・竹箒な

どを使う。

建長七年の若草山の山焼きは旧

暦二月である。この時期は、近代

以降各地の農民が野焼きのトキと

定めた新暦の彼岸前後と一致す

る。一大観光イベントとして全国

に知られる若草山の山焼きの起源

については諸説があるが、その淵

源は、農民の山焼き・野焼きの民

俗にあったと言えよう。

文・野本寛一(近畿大学文芸学部

教授)

絵・星野京



サークル祭



大きなかぶ

子どもの喜ぶ顔が励みになります

昭和六十二年に平城小学校の文化祭がきっかけで結成した人形劇サークルです。現在メンバーは十一人、四十代の主婦が中心になって幼稚園や小学校、子供会などの七夕やクリスマス会、お楽しみ会などの行事を中心に、一年に三十から四十回の公演をしています。

昔話や絵本の物語を題材に脚色、大小道具、演出、人形づくりにいたるまですべてメンバーの手作りで一つの劇を完成させます。そして、どのようにすれば子どもたちが喜ぶかを考えながら、地域の子どもたちに人形劇の楽しさを届けようとみんなで励んでいます。何もないところから作

り上げる喜びと子どもの喜ぶ顔や声が励みになって、練習にも熱が入り、時間を忘れるほどです。

また、「国民文化祭人形劇部門」や夏休み最後の母と子のイベントとして「人形劇フェスティバルinなら」にも参加。今では自分たちが楽しむだけでなく観客により良いものを見せたいという意識も芽生え、人形劇をきっかけにして新しい文化を発祥させることができると考えています。

毎週火曜日午後一時半～四時に平城公民館で練習していますので、興味のある人は連絡をください。初心者大歓迎です。

連絡先 大東 (☎02447)

北東 西南

●奈良少年少女合唱団 団員募集

応募資格：市内および近郊に住む幼稚園児～高校生 ▼申し込み：はがきに住所、氏名、電話番号、学校名、学年、性別、保護者名(押印)を書いて、1月15日までに必着で同団代表の吉田凌子さん(〒631正田町五丁目五〇〇一八 ☎0808)へ。

●第9回日本消化器病学会 近畿支部公開講座

日本消化器病学会近畿支部会が、暮らしの医学(知っておきたい「がん」の知識)というテーマで開きます。
とき：1月20日(土)午後2時～4時 ▼ところ：県新公会堂(春日野町) ▼テーマ・講師：「胃がんの予防と治療」大阪医科大学教授の岡島邦雄さん、「大腸がんの予防と治療」近畿大学医学部教授の安富正幸さん ▼参加料：無料 ▼申し込み：はが

きに住所、氏名、年齢を書いて、奈良県立医科大学第一外科市民公開講座係(〒634橿原市四条町八四〇番地)へ ▼問い合わせ：同大学の中西さん(☎07442②3051)へ。

●第8回奈良市音楽フェスティバル 参加団体募集

市民音楽団体が一同に会し、交流、共演し、地域文化の高揚を促進することを目的に、開きます。
とき：3月10日(日)午後3時開演予定 ▼ところ：史跡文化センター(三条大路一丁目) ▼参加資格：奈良市に活動拠点を

●再就職を希望する 女性のための講習会

結婚・出産などの理由で離職した女性の再就職に必要な知識、技術の修得を目的とした講習会を開催します。
ワードプロセッサ とき：2月14日～3月21日の毎週火～金曜日午前9時半～午後3時半。21回(祝日を除く) ▼ところ

参加資格：奈良市に活動拠点を
持つアマチュア音楽団体(器楽・合唱等、原則的に12人以上の団体、一形態一団体とする。同一形態の場合は、申し込みが早い団体に出場優先権あり) ▼参加料：入場券千円負担をもって参加料に代えます ▼締め切り：1月20日 ▼問い合わせ：坂本(☎06680)へ。

●シニアリーダー バンクへの登録を

対象者：趣味、スポーツ、文化、芸術等について、豊富な知識、経験、技能を持ち、地域における社会活動に意欲を持つ県在住の60歳以上の人 ▼登録方法：登録申込書を提出し、所定

の講習を修了した者をシニアリーダーバンクに登録します ▼広報：「シニアリーダーバンク登録者名簿」を作成し、市町村や各種団体等に配布し、広く紹介する。
申し込み・問い合わせ(助奈良県長寿社会推進センター(〒634橿原市大久保町三二〇一ー一 ☎07442⑨0120))

：無料(教材費は自己負担) ▼申し込み：1月16日・17日の午前9時半～午後3時半に本人が県婦人就業サービスセンター(登大路町婦人会館内 ☎05729)へ直接来所して申し込んでください。



行政

戸籍の手数料を変更

一月一日から戸籍謄抄本などの交付手数料が左表のように変わります。

区分	新手数料	旧手数料
戸籍謄抄本	一通 450円	(400円)
除籍謄抄本	一通 750円	(700円)
戸籍の記載事項証明	一件 350円	(300円)
除籍の記載事項証明	一件 450円	(400円)
届出・申請の受理証明	一通 350円	(300円)
上質紙を用いた受理証明 (婚姻・離婚・養子縁組等)	一通 1,400円	(1,300円)
届書その他の書類の閲覧	一件 350円	(300円)

問い合わせ：市役所市民課・各出張所へ。

家屋の実態調査にご協力を

市では、新築・増築・増改築家屋を中心に家屋の実態調査を行っています。

この調査は、固定資産税の課税に必要なものです。調査のため、資産税課の職員が各家庭を訪問しますので、ご協力をお願いします。

係員は調査員証を持っています。ご

不審の場合は提示を求めてください。くわしくは市役所資産税課へ。

住宅用地の異動申告

○住宅を新築・増築した場合

○家屋の用途を変更した場合

○住宅が滅失した場合

○土地の売買等により住宅用地に変更があった場合

これらの場合には住宅用地の異動申告をしていただくことになっていきます。

住宅用地については、税負担を軽減する特例措置があります。申告は1月31日までに。くわしくは市役所資産税課へ。

償却資産の申告を

申告対象者：市内で事業を営んでいる人で、平成8年1月1日現在、その事業用に供する償却資産の所有者

▼申告期限：1月31日 ▼申告先：市役所資産税課へ。

消防出初め式

とき：1月8日(月)午前9時半 ▼ところ：鴻ノ池運動公園(法蓮町)

▼内容：優良職員・団員の表彰、

服装点検、分列

行進、放水演習

▼参加団体：消防職員・団員、



婦人消防クラブ員 ▼問い合わせ：消防本部総務課(☎35-1191)へ。

大気汚染防止に協力を

暖房器具や設備の使用や気象状況により、冬は特に二酸化窒素濃度が上昇する傾向にあります。市民や事業者のみなさん、もう一度、大気環境について考えてみてください。

日常生活の中の、ちょっとしたあなただの配慮で空気を汚さずにすみます。

○近所での買い物車を使わず自転車や徒歩で出かけましょう。

○暖まりすぎた部屋にこまめに暖房器具のスイッチを切って適切な温度調節を行いましょう。

○通勤や週末の家族でのお出かけにマインカーをやめて電車など公共交通機関を利用しましょう。

空気は、衣類を洗濯するようなわけにはいきません。「私ぐらいいは、これぐらいなら」が大気を汚染します。

定期婦人出張相談室

県婦人相談所がさまざまな婦人問題に対して適切な指導・助言などを行うため、開きます。

とき：1月22日

(月)午前10時～午後

4時 ▼ところ：

市役所1階福祉部

面談室 ▼問い合わせ

せ：同所(☎24083)へ。



催し・教室

震災に対する市民講座

市と(社)地盤工学会関西支部が共催で、今後発生するかもしれない地震に備え、地震や活断層、地盤に関する正しい知識を持ってもらうため、専門家による講演会を開きます。

とき：2月10日(土)午後1時～4時

▼ところ：ならまちセンター(東寺林町) ▼内容：「あなたの町と地震」をテーマに「活断層と地震」、「阪神・淡路大震災から学ぶ」 ▼講師：京都大学理学部教授の尾池和夫さん、同工

学部教授の土岐憲三さん ▼定員：300人 ▼参加料：無料 ▼申し込み：往復はがきに住所、氏名(返信用にも)、電話番号を書いて1月17日までに市役所企画課へ。電話も可。多い場合は抽選。

東老春の家

〒630法蓮町一七〇二一 ☎243151

新春囲碁・将棋大会 とき：1月28日(日)午前10時 ▼参加料：無料 ▼定員：市在住の60歳以上の各60人 ▼申し込み：1月4日～20日まで電話で受付。

総合福祉センター

〒631左京五丁目三三一 ☎0770 FAX0773

早春ふれあい囲碁大会

身体障害者と健常者のみなさんを対象に開催します。

とき：1月28日(日)午前10時～午後3時半
 ▼定員：身体障害者と健常者合わせて48人
 ▼参加料：無料
 ▼その他：参加者全員に昼食と参加賞を用意します
 ▼申し込み：はがきまたは、センター備え付けの申込書に住所、氏名、年齢、電話(フアクシミリ)番号、障害の有無(有のときは種別と程度)、棋力(段・級)を書いて1月14日まで同センターへ。多い場合は抽選。

サン・アビリティーズ奈良

〒631左京五丁目三二一
 ☎0775 FAX0773

親子体操(低学年) とき：1月20日～3月16日の毎週土曜日午後3時～4時。9回
 ▼対象：市在住・在学の小学1～6年生の知的障害児とその家族25組

親子体操(高学年Ⅰ) とき：1月20日～3月16日の毎週土曜日午後2時～3時。9回
 ▼対象：市在住・在学の小学5年生～中学3年生の知的障害児とその家族30組

親子体操(高学年Ⅱ) とき：1月20日～3月16日の毎週土曜日午後4時～5時。9回
 ▼対象：市在住・在勤・在学の高校1年生以上の知的障害者とその家族30組

親子体操(肢体不自由児) とき：1月20日～3月16日の毎週土曜日午後1時～2時。9回
 ▼対象：市在住・在学の小学1年生以上の肢体不自由児とその家族
 ▼携行品：上靴、タオル、その他必要なもの

〈申し込み〉電話かほかで住所、氏名、年齢、電話番号、いずれのコースかを書いて同センターへ。

車椅子バスケット教室 とき：1月18日～3月14日の毎週木曜日午後6時半～8時半。9回
 ▼対象：市在住・在学・在勤の16歳以上の身体障害者10人および健常者5人
 ▼持ち物：体育館シューズ
 ▼申し込み：電話かほかで住所、氏名、年齢、電話番号、障害の有無と種別を書いて1月17日まで同センターへ。

ならやま屋内温水プール

〒631左京五丁目三二一
 ☎0774 FAX0773

ならやま水泳教室

小学生の部 とき：1～3年生 2月9日～4月26日の毎週金曜日午後3時50分～4時50分。12回。4～6年生 1月31日～4月24日の毎週水曜日午後3時半～4時半。12回
 ▼対象：市在住・在学の小学1～6年生若干名
 ▼受講料：6千600円、保険料250円
 ▼持ち物：水着、水泳帽、タオル、ゴーグルなど



女性の部 とき：1月31日～4月24日の毎週水曜日午後2時20分～3時20分。12回
 ▼対象：市在住・在勤・在学の18歳以上(高校生は含まない)の女性65人
 ▼受講料：6千850円(保険料含む)
 ▼持ち物：水着、水泳帽、タオル、ゴーグルなど

〈申し込み〉往復はがきに住所、氏名、年齢、電話番号、学年、受講希望の部を書いて1月13日までに必着で同プールへ。多い場合は抽選。

なお、受講決定された人には健康診断証明を提出してください。

1月15日～31日は国民健康保険料第8期分の納期です。保険料はみなさんの健康を守る大切な財源です。

写真美術館

〒630高畑町600-1
 ☎9811 FAX9722

展示室A 入江泰吉『古色大和路』

菊池寛賞三部作から
 1月5日(金)～3月24日(日)

1976年、入江泰吉が71歳の時に受賞した第24回菊池寛賞は、数多い受賞作品の中でも注目される一つです。これは『古色大和路』『萬葉大和路』『花大和』の写真集三部作(いずれも保育社刊)で、「古都奈良の社寺と自然を見事な写真芸術に仕上げた色彩美」として高く評価されたものです。

当館では、菊池寛賞受賞シリーズとして三部作を『古色大和路』『萬葉大和路』と順次展示してきました。今回は写真集『古色大和路』掲載作品から38点を選び紹介します。



霧たちこめる大仏殿への小径

展示室B 入江泰吉「文楽」

半世紀の時を経て
 1月5日(金)～2月12日(月)

入江泰吉は、1940年、世界移動写真展に『春の文楽』を出品して一等賞を受賞、その翌年、日本写真美術展では『文楽』で文部大臣賞を受け、写真家としての地位を確立しました。今回は半世紀ぶりに『文楽』の作品から約70点を選び、30歳代の入江が表現しようとした文楽への熱い思いと鋭い感性を読み取っていただく展示です。

展示室B 有馬清徳「シルクロード・ローマへの道」

一時は光のなかに
 2月14日(水)～3月24日(日)

数千年もの長い歴史を持つ道、シルクロード。有馬清徳氏が医師としての本業のかたわら、十数年にわたって取材、撮影した作品には、その「時間」と「光」があります。敦煌からローマへ、民族と文化をつないできたこの道の今と昔を、有馬氏の作品を通して展覧します。

▶開館時間…午前9時半～午後5時(入館は4時半まで)
 ▶休館日…月曜日 ▶観覧料…大人300円/高校・大学生200円/小・中学生100円

●写真美術館がNHK衛生放送(BS2)で紹介されます。▶番組名=「小さな美の殿堂」▶放映時間=1月3日午前8時～8時半(再放送午後5時～5時半)

老春大学の受講生を募集

高齢者が諸問題に対する理解と認識を深め、自らの生活の向上の参考にしてもらうために開催します。

とき：1月22日(月)午後1時半～3時半

▼ところ：史跡文化センター(三条大路一丁目) ▼テーマ・講師：「奈良市政について」奈良市長大川靖則、「私の生きがい」須山健治さん、「だれもが生き生きとして高齢社会を

生きて行くには」星出和子さん ▼定員：60歳以上の入150人 ▼参加費：無料 ▼申し込み：往復はがきに住所、氏名、年齢、電話番号、「老春大学希望」と書いて1月10日までに市役所高齢者福祉課へ。はがき1枚に1人限り。多い場合は抽選。

応急手当普及講習会

大切な命を救うのはあなたです

人工呼吸や心臓マッサージなどの応急手当を覚えてもらおうと開きます。

とき：1月28日(日)午後1時～4時

▼ところ：防災センター(八条五丁目) ▼定員：30人 ▼内容：心肺そ生法、大出血時の止血法 ▼受講料：無料

▼問い合わせ：消防本部警防課(☎35-1191)、東消防署(☎22-70511191)、中消防署(☎35-1191)、西消防署(☎45-7621112)、防災センター(☎35-1106)

▼申し込み：1月21日までによりの消防機関まで。多い場合は抽選。

※各種グループ等の要請に応じて応

急手当指導員が出向く講習会も実施しています。

音声館

〒630 鳴川町三三二-1
☎7700

新春コンサート(第七回大和の芸能大和の調べ)

とき：2月3日(土)午後2時半～4時

▼内容：琴、尺八による邦楽コンサート ▼出演：あすか邦楽アンサンブル(尺八・湯浅富士郎ほか) ▼定員：90人 ▼申し込み：往復はがきに、人数(2人まで)、住所、氏名、年齢、電話番号を書いて、1月12日までに同館へ。多い場合は抽選。

市立幼稚園こども作品展

市立幼稚園に

在園する幼児の生活から生まれた絵や製作物を展示します。子どもたちの世界を一緒に感じてください。



とき：1月25日(木)午後1時～4時、26日(金)午前9時半～午後4時、27日(土)午前9時半～午後3時半

▼ところ：中央公民館(上三条町) ▼問い合わせ：飛鳥幼稚園(☎24-4249)へ。

小・中・高等学校児童生徒 図画工作・美術作品展

市立小・中・高等学校児童生徒の図画工作・美術作品(絵画、版画、彫刻、

構成、デザイン、工作、工芸)約800点を展示し、日ごろの学習の成果を紹介いたします。素朴でいきいきとした子どもらしい表現をぜひご覧ください。



とき：1月20日(土)午後1時～4時半、21日(日)午前9時～午後4時半、22日(月)午前9時～午後3時 ▼ところ：史跡文化センター(三条大路一丁目) ▼問い合わせ：市役所指導課へ。

成人式に参加しよう!

成人の日は「大人になったことを自覚し、自ら生き抜こうとする青年を祝い励ます」記念日です。ぜひ参加してください。案内状をお送りしています。案内状が届かなかった人は、直接会場へお越しください。

とき：1月15日(祝)「成人の日」午前11時から(受付は10時半から) ▼ところ：中央体育館(法蓮町 鴻ノ池運動公園内) ▼対象：昭和50年4月2日～昭和51年4月1日生まれの人 ▼内容：第一部(式典) 新成人を祝う言葉、新成人に贈る言葉、新成人の主張。第二部(記念アトラクション) 佐保山太鼓演奏(地元で活躍している同世代



新年子ども大会

新年を祝い、子どもたちに楽しいひとときをすごしてもらおうと開きます。

とき：1月21日(日)午後1時～3時半

▼ところ：中央公民館(上三条町) ▼定員：小学生300人 ▼参加料：無料 ▼内容：日本列島すごろくゲーム、こまやケン玉などの伝承遊び、お手玉、折り紙などのクラフトなど ▼申し込み：1月16日までに電話で市役所社会教育課へ。多い場合は抽選。

消費者フォーラム

住環境について考えます。

とき：1月19日(金)午後1時～4時

▼ところ：ならまちセンター(東寺林町) ▼テーマ：人にやさしい住環境 ▼講師：奈良女子大学助教授の多治見左近さん ▼パネラー：馬場昌子さん、堀川佐恵子さん、阿久津詠美さん ▼定員：市在住・在勤の人200人

▼申し込み：はがきに住所、氏名、年齢、電話番号を書いて1月10日までに必着で市役所商工労政課へ。多い場合は抽選。

スポーツ

寒げいこ・参禅会

とき：1月19日(金)～21日(日)午前6時～7時
 (受付は5時半から)
 ▼ところ
 : 剣道Ⅱ中央武道場、柔道Ⅱ中央第二武道場、なぎなたⅡ中央第二体育館、



槍Ⅱ中央武道場(小道場)、坐禅Ⅱ中央武道場(小道場) ▼対象：市在住または市内の学校、道場に通っている小学生以上の人 ▼申し込み：学校・団体の参加者は各種目ごとに、学年別の参加者名と引率指導者名、一般参加者は、種目、住所、氏名、年齢を書いて1月11日までに必着で市武道振興会(〒630法蓮町一五三〇 中央第二武道場内 ☎06163番)へ。

スポーツ施設を開放します

中央第二体育館(法蓮町)と
 き：1月20日(土)午前9時～午後4時
 ▼種目：卓球(用具のある人は持参してください) ▼その他：必ず体育館シューズを使用してください。学校などのクラブ活動は使用できません ▼問い合わせ：中央体育館(☎01501)へ。

第2土曜日にスポーツ施設を開放

学校週5日制実施に伴い、スポーツ施設を開放します。

中央体育館(法蓮町)と
 き：1月13日(土)午前9時半～11時半 ▼種目：卓球 ▼対象：小学3～6年生 ▼その他：必ず体育館シューズを使用してください。クラブ活動での使用は出来ません。 ▼申し込み：不要。当日午前9時半までに直接会場へ。くわしくは、中央体育館(☎01501)へ。



ならやま屋内温水プールの無料開放

学校週5日制に伴い実施します。
 とき：1月27日(土)午前10時～正午 ▼定員：小・中学生および保護者150人 ▼参加料：無料。ただし傷害保険料1人30円必要 ▼持ち物：水着、水泳帽子、ゴーグル、タオル ▼申し込み：希望者全員の住所、氏名、学校名、学年、年齢を往復はがきに書いて1月20日までに必着で同プール(〒631左京五丁目三一二 ☎0774)へ。多い場合は抽選。

公民館

各公民館の教室への申し込みは、往復はがきに教室名、住所、氏名、

年齢(学年)、電話番号を書いて締め切り日までに必着で各公民館へ。はがき1枚にひとり1教室。多い場合は抽選。受講料は不要。材料費は自己負担。

中央公民館

〒630上三條町二三四 ☎6506

初心者またはこれから始める人のための「クラシックギター入門教室」
 ギターは独奏も合奏もでき、歌の伴奏にも適した楽器です。スペインの名曲「禁じられた遊び」を合奏できることを目標に開きます。

とき：1月24日～3月27日の毎週水曜日午後6時半～8時半。9回 ▼講師：大阪音楽大学講師の藤井敬吾さん ▼内容：ギターの基礎から簡単な合奏まで ▼定員：成人15人 ▼その他：ギター持参(クラシックギターに限る) ▼締め切り：1月14日

伏見公民館

〒631青野町一九二一 ☎9864

伏見スキー教室
 冬山のスキーを楽しむしよう。

とき：1月27日(土)帰り ▼行き先：箱館山スキー場(滋賀県) ▼定員：伏見中学校区在住の小学生以上45人(小学生は保護者同伴) ▼締め切り：1月13日



平城東公民館

〒631朱雀六丁目九一 ☎9677

京阪奈古道(太子町)散策
 京阪奈の古道を訪ね、大和の歴史を学びます。
 とき：2月7日(水)午前9時半～午後3時半 ▼定員：成人50人 ▼締め切り：1月20日

兵庫県南部地震の

義援金のお礼

お寄せいただいた義援金は被災地へ送らせていただいております。厚くお礼申し上げます。

奈良市、奈良市社会福祉協議会(敬称略、順不同、9月26日から11月30日受付分)

義援金

- 10月16日 ▽Quilt & Talk “友” 一同
- 10月17日 ▽育英西中・高等学校
- 10月30日 ▽京西中学校PTA
- 10月31日 ▽奈良市シニアリーダーズクラブ
- 11月28日 ▽ガス燈なつめろの会実行委員会

▶申し込み…電話で同センターへ。

からだの悩みよろず相談

(老人保健法に基づく成人健康相談)

健康について、悩みのある人はご利用ください。医師による個別相談が受けられます。希望者に健康手帳をお渡しします。

▶とき…1月17日(水)午後1時半～4時 ▶ところ…奈良診療所(二条大路南一丁目) ▶対象…40歳以上の人とその家族 ▶申し込み…電話で市役所保健センターへ。

アトピー教室

「悩みを出し合い、共に学んでみませんか。」

▶とき…下表。曜日・時間はいずれも水曜日午前9時半～11時半 ▶ところ…奈良保健所(西木辻町200-46) ▶対象…アトピー性皮膚炎をもつ0歳児～高校生の保護者で、原則として2回受講できる人30人 ▶申し込み…電話で1月24日までに西奈良保健センター(☎④35911)へ 1

とき	内 容
1/31	講義 アトピー性皮膚炎について(医師) 交流会
2/7	食生活についての話 日常生活の話 交流会

三種混合の予防接種

三種混合(百日せき・ジフテリア・破傷風)予防接種を個別方式で行います。料金は無料です。

〈該当の子〉①平成7年8月1日～平成7年9月30日生まれの子(今回通知書を送ります)②平成5年1月6日～平成7年7月31日生まれの子(以前に通知書を送付済)

〈接種期間〉満7歳6か月まで(日曜・祝日と各医療機関の休診日を除く)

〈接種を受けるには〉該当の子には通知書を送りますので、通知書を持って取扱医療機関に行き、接種日を予約し予診票をもらってください。予約日には、通知書と予診票、母子健康手帳を持って子どもの健康状態のよくわかる人が同行してください。

通知書がないと受けられませんので、平成7年12月16日以降の転入者などで通知書の届かない人は、市役所衛生課へ連絡してください。

肺がん検診

肺がんの死亡率は年々増加しています。将来肺がんが、がんによる死亡の1位を占めるものと予想されます。

年に一度は肺がん検診を受け、早期発見し、健康に努めましょう。

▶とき・ところ…表1 ▶対象…40歳以上の人(妊婦は除く) ▶料金…読影のみは100円、問診の結果喀痰検査実施の場合は更に800円(内容器代300円)ただし70歳以上と生活保護・住民税非課税世帯は器代のみ。(申し込み時に申し出を)

結核住民検診

結核の早期発見をめざす市の住民検診を次の日程で実施します。

結核は、感染する病気でまだ完全にはなくなっています。自分のため、またみんなのために年に一度の検診は必ず受けましょう。

レントゲン撮影はボタン、金具等のない服装なら着たままで受けられます。

▶とき・ところ…表1 ▶対象…15歳以上

の人(中学生、高校生、勤労者、妊婦は除く) ▶料金…無料 ▶申し込み…肺がん及び結核住民検診とも電話で1月16日までに市役所衛生課または保健センターへ。

表1

月	日	曜日	受付時間		実施場所
			開始	終了	
2	1	木	9:30	11:00	西奈良県民センター
			13:30	15:00	市立奈良診療所
2	2	金	9:30	11:00	中山町西二丁目登美ヶ丘南公民館
			13:30	15:00	あやめ池南一丁目伏見公民館あやめ池分館
2	5	月	9:30	11:00	七条西町一丁目七条西町記念集会所
			13:30	15:00	六条緑町集会所
2	6	火	9:30	11:00	神功四丁目 平城西公民館
			13:30	15:00	松陽台二丁目松陽台二・三丁目集会所
2	7	水	9:30	11:00	朱雀六丁目 平城東公民館
			13:30	15:00	西登美ヶ丘五丁目西登美ヶ丘公民館
2	8	木	9:30	11:00	西部生涯スポーツセンター
			13:30	15:00	市立奈良診療所
2	9	金	9:30	11:00	西之阪町 西之阪隣保館
			13:30	15:00	学園大和町一丁目西部公民館学園大和分館
2	13	火	9:30	11:00	中町 富雄南公民館
			13:30	15:00	帝塚山三丁目帝塚山総合集会所
2	14	水	9:30	11:00	帝塚山五丁目帝塚山四・五丁目集会所
			13:30	15:00	帝塚山南四丁目帝塚山南集会所
2	15	木	9:30	11:00	川上町 東之阪隣保館
			13:30	15:00	青山五丁目奈良青山集会所

1月10日は110番の日

「ピ・ポ・パ・すばやいコール110番」

●事件、事故を見たら聞いたらあわてず落ち着いて110番。市民のみなさんからの110番が事件解決に大きく貢献しています。

【110番のポイント】

- ①何があったのか(泥棒、ケンカ、交通事故など) ②いつ、どこで(場所、目標)
③犯人、被害者は(人相、服装、人数など) ④逃げた方向は ⑤わたしは(住所、氏名、電話番号)

●110番のほか、暴力団、少年問題、悪徳商法、覚せい剤などの相談専用電話を設置し、担当者が相談に応じていますので積極的にご利用ください。「ゆっくりと相談ごとは#9110」

【相談専用電話】

- ▶暴力110番…☎⑤0110 ▶暴力団離脱相談電話…☎③9384 ▶覚せい剤相談電話…☎③1818
▶ヤングテレホン…☎②0110 ▶悪質商法110番…☎④9441 ▶極左110番…☎⑦0110

【問い合わせ】

奈良警察署(☎⑤1110)、奈良西警察署(☎④2001)

児童手当(0～3歳未満児対象・所得制限があります)の申請はお早めに！問い合わせは、市役所児童課へ。

健康のコーナー

胃がん検診

検診車の巡回検診です。

▶対象…35歳以上の人（妊婦は除く）▶
受診料…35～69歳は800円。70歳以上と生活保護・住民税非課税世帯の人は無料（申し込み時に申し出を）▶申し込み…電話で1月19日までに市役所衛生課または保健センターへ。

2月 受付は午前9時半～10時半

とき	ところ
1(木)	佐保小学校
2(金)	富雄公民館
5(月)	松陽台二・三丁目集会所
7(水)	あやめ池小学校
9(金)	西大寺北小学校
13(火)	西部公民館学園大和分館
14(水)	鶴舞小学校
15(木)	左京一丁目集会所
16(金)	春日公民館
21(水)	市役所診療所前
23(金)	西奈良県民センター

風しん予防接種

風しんの予防接種を個別方式で行います。接種料金は無料です。

<該当の子>①平成6年10月1日～平成6年12月31日生まれの子（通知書を送ります）②平成4年4月2日～平成6年9月30日生まれの子（以前に通知書を送付済）（ただし、今までに風しんの予防接種を受けた子、風しんにかかった子は受けられません）

<接種機関>満7歳6か月まで（日曜・祝日と各医療機関の休診日を除く）

<接種を受けるには>該当の子には通知書を送りますので、通知書を持って取扱医療

機関に行き、接種日を予約し予診票をもらってください。

予約日には、通知書と予診票・母子健康手帳を持って、子どもの健康状態のよくわかる人が同行してください。

通知書がないと受けられませんので、平成7年12月16日以降の転入者などで通知書の届かない人は、市役所衛生課へ連絡してください。

母親教室

妊婦さん同士で楽しく過ごしませんか。

▶対象…予定日が6・7月で原則として4回受講できる初妊婦45人▶申し込み…往復はがきに住所、氏名、年齢、電話番号、出産予定日、「母親教室」希望と書いて1月20日までに市役所保健センター（二条大路南一丁目1番30号）へ。多い場合は抽選。

2月 場所は各日とも保健センター

とき	内容
2(金)	妊娠中のくらしかた
8(水)	妊娠中の歯の衛生・妊娠中のたべもの
16(金)	薬にお産をするために
23(金)	赤ちゃんの育て方・産後のくらしかた

※当日は母子健康手帳、筆記用具持参のこと

麻しん（はしか）の予防接種

麻しん（はしか）ワクチンの予防接種を個別方式で行います。接種料金は無料です。

<該当の子>①平成6年12月生まれの子（通知書を送ります）②平成6年11月30日以前の生まれの子（以前に通知書を送付済み）で接種当日、満7歳6か月までの子（ただし、今までに麻しんの予防接種を受けた子、麻しんにかかった子は受けられません）

<接種期間>満7歳6か月まで（日曜・祝

日と各医療機関の休診日を除く）

<接種を受けるには>該当児には通知書を送りますので、通知書を持って取り扱い医療機関に行き、接種日を予約し予診票をもらってください。

予約日には、通知書と予診票、母子健康手帳を持って、子どもの健康状態のよくわかる人が同行してください。

通知書がないと受けられませんので、平成7年12月16日以降の転入者など通知書の届かない人は、市役所衛生課へ連絡してください。

*この予防接種は、生きたワクチンを接種しますので、7～10日ごろに副反応が出ることがあります。高熱がでたり、気にかかることがあれば、接種を受けた医療機関に相談し指示を受けてください。問い合わせは市役所衛生課へ。

成人歯科健康相談

歯科医師が相談に応じます。

むし歯や歯槽膿漏、入れ歯などお口に関する心配ごとのある人は気軽に相談してください。

▶とき…1月18日(木)午前10時～正午▶ところ…市役所保健センター▶対象…40歳以上の人とその家族▶申し込み…電話で同センターへ。

乳がん自己検診法講習会

乳がんは、がんの中でも自分で見たり触れたりして、早期発見ができます。マスターしませんか。

▶対象…市在住の女性▶とき…1月18日(木)午前10時～正午▶ところ…市役所保健センター（二条大路南一丁目1番30号）

人間の体が動くとき、とても重要な役割を果たしている膝、大事な部分だけに負担も大きく、ケガをする人も多いのです。特にスポーツをしている人は要注意です。放っておいても治らないし、スポーツができなくなってしまうこともあります。

膝関節は大腿骨（ふとももの骨）と脛骨（すねの骨）の間を結ぶところ。大腿骨と脛骨の間には「半月板」という軟骨があります。これは膝の安全性を高めます。膝にかかる衝撃をやわらげるクッションのような働きをしています。半月板は膝の内側と外側にひとつずつあります。

膝の内側と外側には「靭帯」と呼ばれるものがあります。膝の中にも十字

にクロスしている「十字靭帯」というのがあります。靭帯は大腿骨と脛骨をつないでいるものです。膝関節が前後左右に動きすぎないように、強固に守っていますが、膝を打撲したり、ひねったりして、関節が普通以上に動くときよく捻挫を生じます。

捻挫はその時にかかった力の度合いや、時間によって、大事な役目を果たす靭帯が伸びたり、一部裂けたり、断裂したりします。

半月板や靭帯には、治るまでに何か月もかかったり、手術が必要なケガもあります。

膝が痛んだり、膝の関節がひっかかったり、はずれるような感じがしたら、早めに診てもらいましょう。

奈良県医師会



若草山焼

きで交通規制

公共交通機関の利用を！

若草山焼きで交通規制

奈良の新春の火の祭典「若草山焼き」が、今年も1月15日「成人の日」に行われます。この山焼きには、毎年おおよそ10万人の見物客が訪れ、会場周辺が大変混雑します。このため、当日は下図のとおり交通規制が行われます。また、この日、毎年多くのカメラマンや見物客でにぎわう七条二丁目の勝間田池（大池）周辺は下図のように駐車禁止区域となりますので、ご注意ください。

ネオン消灯にもご協力を

当日は午後5時50分に花火が打ち上げられ、午後6時に一斉に点火されます。この山焼きをきれいにみるため、花火を合図に午後6時15分までネオンを消灯するよう主催者が協力を要請しています。

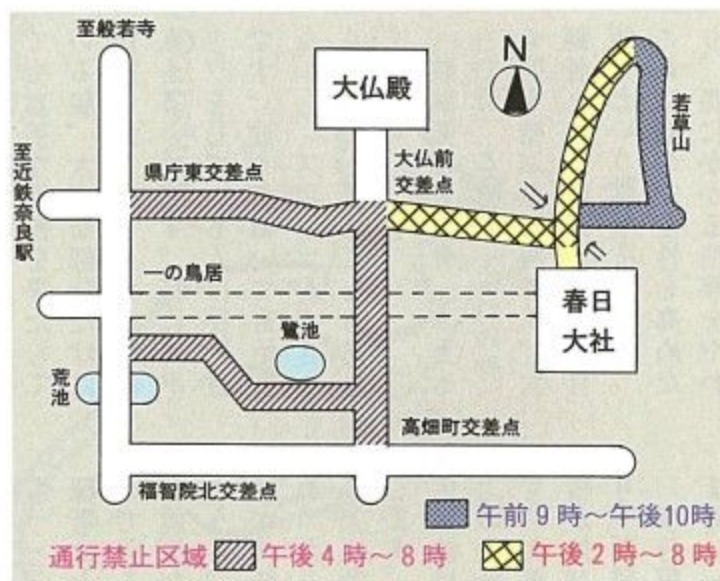
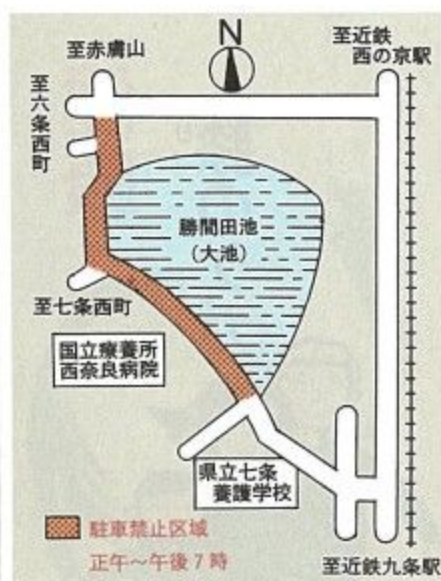

編集後記

みなさん、新年おめでとうございます。マックで編集するようになって1年3か月。広報公聴課では4匹のマウス君（編集機の操作に欠かせない装置）が縦横無尽に走り回っています。今年は「子年」です。マウス君、また一年間お世話になりマウス。(N)
▶今年一年は仕事もあそびも「計画を立てて」と考えています。そこで今年の「しみんくらしのカレンダー」はデザインを少し変えてみました。ちょっと斬新なこのカレンダーで一年を過ごしてもらえれば幸いです。今年もよろしく。(K)