

3.15

2000/NO.916

編集・発行

奈良市役所広報公聴課
〒630 奈良市二条大路
-8580 南一丁目1番1号
TEL. 34-1111

奈良

お知らせ号

しみんだより

奈良市のシンボル



▶ 新年度予算案と施政方針まとまる



清楚な花を咲かせるモクレン

平成十二年

新年度予算案と施政方針

～大川市長が三月市議会で提案説明～

平成十二年度の予算案などを審議する奈良市議会三月定例会は、三月三日開会し、審議が続けられています。今議会には、平成十一年度関係として議案十件、平成十二年関係では報告十二件と新年度予算など議案四十件が上程されています。初日の本会議で、大川市長が平成十二年度の予算について詳細に説明するとともに、新年度の施政方針ならびに行政についての所信を表明しました。その要旨は次のとおりです。

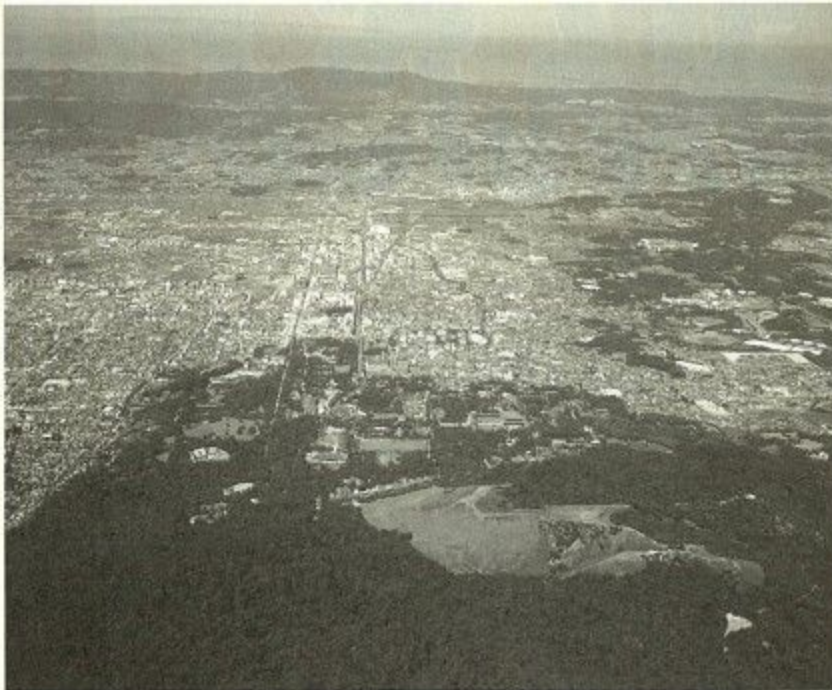

若草山から市街を望む

今年には西暦二千年、二十世紀を締めくくる年であり、同時に二十一世紀へ向けての土台づくりの年として、決意を新たにしています。

そして、平成十二年度を最終年度とする奈良市新総合計画に引き続いて、平成十三年度からの次期総合計画をつくりあげることが基本姿勢としていきます。したがって、新年度には、現在の総合計画の総仕上げを行い、この間の社会経済情勢の変化に伴う新たな課題にも積極的に対応し、世界遺産を指標とする奈良市の将来都市像を定め、新世紀のまちづくりに向けた計画策定に取り組みます。

また、地方分権一括法の施行により、二十一世紀は本格的な地方の時代となります。奈良市中核市への移行の準備を着々とすすめています。

が、地方分権の推進が実行の段階を迎える中で、市民参加によるまちづくりを重要課題として、積極的に対応したいと考えています。

本市の財政状況を見ますと、歳入については、主たる財源の市税が平成十二年の固定資産税・都市計画税の評価替えに際し、その負担調整率が見直されることに伴い減額になるとともに、前年度より実施されている個人市民税・法人市民税の減税の影響も大きく、対前年比二・六％の減と見込まれ、地方特例交付金・地方交付税等の増により、一定の財源確保ができるものの大変厳しいものとなっています。

このような状況に対処するため、歳出においては、徹底して事務事業を見直し、経費全般について最大限の削減を図り、制度の見直しを含めた

施策の優先順位の厳しい選択を行い、限られた財源の重点配分に努め、第二期基本計画の最終年度として、その諸施策の推進と市民福祉の向上に取り組みます。

このような方針に基づき編成した奈良市の新年度予算案は、一般会計が一千七百七十六億円で、前年度予算に比べて六・九％の増、また、下水道事業費特別会計をはじめとする十一特別会計では、七百七十八億五千八百四十万円で、介護保険特別会計の新設により、前年度予算に比べて二二・七％の増、次いで公営企業会計では、百七十八億二千七十万円で、前年度予算に比べて一・三％の減となり、これら全会計を合計した奈良市全体の財政規模は、二千百三十二億七千九百九十九万九千九百九十九円となり、前年度予算に比べて一・四％の増となります。

豊かな人間性と市民文化を育む社会をめざして

文化は各時代・各地域ごとの市民活動の中から生まれます。古都奈良の文化財や伝統を市民生活に取り入れるための文化環境の整備、二十一世紀を担う子どもたちの豊かな個性と創造力を引き出す学校教育の振興に努めるとともに、生涯学習活動の充実を図るため、つぎのような施策をすすめます。

文化環境の整備

世界遺産をはじめとする多くの文化財を守り、将来に引

き継ぐことは、私たちの責務です。市内外へ情報を発信し、文化財保護への理解を一層深め、そのすばらしさを学び、

世界遺産を生かした新しい奈良の実現に向けた取り組みをすすめます。

そのため、新年度は、「(仮称)世界遺産等歴史教室」を開設し、修学旅行生や観光客、さらに市民の方にも、体験学習の場を提供するとともに、首都圏の人々に奈良からのメッセージを発信する「世界遺産フォーラム」や、市民や奈良を訪れた人々のための「現地学習講座」「夏季大学」を開催するなど、市の内外に向けた諸事業を展開します。

文化活動の振興

現在建設中の「奈良市杉岡華邨書道美術館」を七月頃に開館し、本市へ数多くの作品や多額の寄付をいただいている杉岡華邨氏の書道美術など



奈良市杉岡華邨書道美術館完成予想図

を紹介する新たな文化活動の拠点としてスタートさせます。

また、「なら一〇〇年会館」などの施設も、より一層優れた芸術・文化に接する機会の提供を図ります。

さらに、新たな文化事業の充実策として、興福寺の塔頭であった旧最勝院の整備とあわせて、奈良市出身でアフレスコ画家として著名な絹谷幸二氏の作品を管理・展示する美術館の建設に着手し、芸術活動の展開を図ります。

生涯学習の振興

平成八年度から整備している近鉄学園前駅南地区市街地



西部地区会館が入る再開発ビル

再開発ビルが十二年度末に完成の予定ですが、その公益棟の三階から六階部分を、市民ホールと公民館の性格を併せ持った「(仮称)西部地区会館」として、供用開始の準備をすすめます。

また、新年度から、公民館

等の生涯学習施設の総合的な運営を図り、公民館職員の専門性を高めるための財団設立に取り組み、利用者へのサービス向上、市民の学習機会の充実を図ります。

学校教育

小・中学校、幼稚園各一校の大規模改修事業のほか、一条高校多目的複合施設を建設するなど施設の計画的な整備をすすめます。

また、教育用コンピュータの増設に加え、インターネットの活用による情報収集・発信および情報活用能力の育成のための「教育情報通信ネットワーク」事業を推進します。学校給食食器については、モデル校に強化磁器を導入し、健康管理の面からも安全性を重視した運営に努めます。

うるおいのある快適で安全な社会をめざして

先人から引き継いだ文化遺産や恵まれた自然環境を守りながら、地域の中核的な都市としてふさわしい都市環境を形成するため、つぎのような施策をすすめます。

市街地整備

JR奈良駅周辺地区の区画道路等の整備を引き続き推進するとともに、南地区でも、土地区画整理事業により整備をすすめます。

さらに、学校園活性化対策事業により、活力ある学校園づくりを推進するとともに、いじめ・不登校問題対策として、「ふれあいフレンド」活用による小学校での相談指導、中学校への臨床心理士派遣、仲間との交流によって集団適応力を身につける酪農体験や野外キャンプなどを通じて、子どもたちが伸び伸びと育つ環境づくりを進めます。

スポーツ・レクリエーション

西部生涯スポーツセンター体育館やコミュニティ・スポーツ広場などのスポーツ施設の整備充実に引き続き努めます。また、慶州市で開催される第一回奈良市・西安市・慶州市三市親善スポーツ交流大会に選手団を派遣し、国際親善、スポーツ振興を図ります。

交通対策

として、また、二十一世紀にふさわしい社会教育・文化振興の新たな拠点として事業完成をめざします。

行楽期の交通渋滞緩和策として、平成十一年度から実施しているパークアンドバスライド・サイクルライドを引き



パークアンドサイクルライド

続き実施します。また、公共交通機関としてのバスの利便性を有効的に活用するオムニバスタウン構想実現に向け、新たに通勤時パークアンドバスライドの社会実験を実施するほか、高齢者や障がい者などにやさしいノンステップバスの導入補助を実施します。

さらに、都心部における効率的な駐車場利用を促進し、道路交通の円滑化を図る駐車場案内システムについても整備を進め、環境にやさしい交通対策を図ります。

JR奈良駅付近連続立体交差事業は、国・県と推進を図るとともに、京阪奈新線の整備促進を図ります。

道路網の整備

引き続き都市計画道路の整備を推進し、事業の早期完成をめざすとともに、生活道路については、景観にも配慮しながら安全性の確保・整備を図ります。



秋篠町まで開通した大和中央道

さらに、安全で快適な道路の構築と世界遺産の保全・景観への配慮の両面から、電線類共同溝地中化事業の推進を図り、新年度は、薬師寺・唐招提寺前の道路整備をすすめます。

住宅整備・宅地造成

市営住宅の建替事業を引き続きすすめます。

また、宅地造成事業としてかねてより計画を進めていた中ノ川地区への積水化学工場移転計画の見直しについて一定の合意が得られたので、その実施設計をすすめます。

公園整備・河川改修

緑豊かな安らぎのある施設

づくりをめざし、地区公園・街区公園などの整備を推進し、その管理は、市民のボランティアの活用を図る調査を行います。

また、主要河川の改修をすすめる、治水対策に努めます。

上水道

第六期拡張第二次事業として、東部地域などへの水道整備と浄水・配水施設の整備を推進します。水道水源の保全対策や水道施設管理システムの構築、さらに料金収納窓口の拡大にも取り組みます。

また、広報誌やホームページなどにより、積極的な広報活動の推進に努めます。

なお、簡易水道事業については、東部地域等水道整備事業の進捗に合わせて、順次上水道に統合する計画を進めていますが、それまでの間、現施設の維持管理に努めます。

下水道

引き続き幹線・支線の整備を行い、水洗化区域の拡大を図ることにより、平成二十二年末には、普及率八十六・三%を見込んでいます。一方、浸水対策についても、現況調査の実施や浸水対策工事を実施します。

また、農業集落排水事業についても、供用開始に向け、計画的に整備を促進します。

ごみ対策

ごみの減量化・資源化をより推進するため、分別排出の徹底と市民意識の啓発を図り、ペットボトル、空き缶、空きビン、その他プラスチック製容器などの全戸収集を引き続き実施します。施設面については、焼却炉のダイオキシン対策のための改造や、衛生浄化センターの改築に引き続き取り組むとともに、四月からの容器包装リサイクル法完全施行に対処するため、その他プラスチックの処理やガラスびんの再資源化をすすめます。

環境保全対策

環境施策を総合的・計画的に推進するため策定した環境基本計画の推進に努めます。

また、「奈良市アイドリング・ストップに関する条例」を四月から施行し、その実効性を確保するとともに、文化財保護を環境保全の観点からすすめます。

防災・消防

消防車両や防火水槽などの整備充実にも努めるとともに、世界遺産に指定された各社寺などで文化財防火ゼミナールを開催し、防災意識の高揚に努めます。また、阪神淡路大震災で実績が認められたコミュニティFM局の設置に対し

て補助し、災害時の危機管理を図るとともに、行政サービス

やすらぎと生きがいのある社会をめざして

高齢者が健康で生きがいのある生活を送り、介護などが必要になっても住み慣れた家庭や地域で暮らすことができ、市民すべてが手をとりあえるまちの実現に向け、つぎのような施策をすすめます。

児童福祉

少子化・核家族化などにより、子育て支援がますます重要なものとなっています。そこで、安心して子どもを産み育てることのできる環境づくりを推進するため、児童育成計画（エンゼルプラン）の策定に努めます。

また、子どもたちの豊かな感性を育てるゆとりある保育環境づくりのため、保育園活性化対策にも力を注ぎます。

施設整備については、大宮児童館が七月竣工予定です。これは老人憩の家との複合施設のため、世代を超えた自然な交流のなかから、子どもたちが思いやりの心やお年寄りの知恵を学ぶ、ふれあいのある施設になるものと考えています。

また、夜間におよぶ長時間保育を実施するため、施設用地の取得や児童福祉施設の施設整備もすすめます。

ス情報など地域の活性化に活用したいと考えています。

高齢者福祉

四月から介護保険制度が実施されますが、必要なサービスが適切に提供されるよう、円滑な運営に努めるとともに、介護保険会計の健全な運営と体制づくりを図ります。

なお、自立と判定された人への指導員派遣や現在ホームヘルプサービスを無料で受けている低所得者に対して、適切な対応を図ります。その他高齢者に対する各種福祉施策や民間福祉施設の整備助成についても、引き続き推進に努めます。



生きがい対策の長寿祝

障がい者福祉

デザイナーズ事業をはじめるとともに、インターネット教室の開催など障がい者の社会参加と生活支援のための施策の充実に努めます。

また、民間の福祉施設、福祉作業所の整備・運営に対し助成を行うとともに、音楽療法を広報ビデオ制作などで一層の啓発・推進を図ります。

国民健康保険

年々増える医療費に対処するため、国保財政の健全化策として保険料収納率の向上を図るとともに、国保加入者の健康管理・健康づくりへの取り組みも図ります。また、四月から実施される介護保険制度における第2号被保険者のうち、国保加入者の保険料の賦課徴収事務をすすめます。

人権が尊重される ふれあいのある社会をめざして

市民一人ひとりが人権尊重の精神を正しく認識し、お互いの心がふれあういきいきとしたあたたかみのある地域社会をつくるため、つぎのような施策をすすめます。

同和対策

同和問題の解決を市政の重点施策の一つとして位置づけ、同和对策総合計画に基づく総合的・効果的な同和行政に積極的に取り組めます。施設面では、古市地区の小集落地区改良事業と畑中地区の住環境整備事業について地対財特法期限内での完成をめざすとともに、梅園住環境整備や環境改善事業において道路改良や関連施設の整備を図ります。人権啓発については、昨年三月策定の「人権教育のための国連十年」奈良市行動計画や第二次人権啓発推進計画に

男女共同参画社会

現行の「奈良市女性行動計画」が十二年度で期間終了のため、次期計画の策定に着手します。

平和

平和への新たな働きかけとして、戦火を免れた奈良の歴史遺産を世界平和のシンボルとした平和の集いを、関西にある二十二か国の総領事へ呼びかけて開催したいと考えて

市民交流

新年度は慶州市と姉妹都市提携三十周年を迎えることとなり、今後の更なる親善を図るため相互に交流を行うとともに、その他友好・姉妹都市ともさまざまな分野での派遣と受け入れを行い、より一層の友好促進を図ります。

市民参加

各種事業への積極的な参加

活力と魅力ある地域経済を培う 社会をめざして

世界遺産のある奈良のまちを多くの人に紹介するため、新たな観光振興施策を展開するとともに、依然として厳しい環境にある商業・農林業の振興・活性化を図るよう、つぎのような施策をすすめます。

観光

世界遺産登録を記念して始めた平城遷都祭の充実を図るとともに、新たに「春日山原始林ウォーク」などを実施し、従来の「見る観光」から「学ぶ観光」へ、そして、先人に感謝のできる「感光」へと展開したいと考えています。また、地元観光業界などによる新しい観光イベントに対しても助成し、観光の活性化を図ります。そして、西ノ京地域に観光

を呼びかけるとともに、情報公開制度をすすめることにより、開かれた市政の推進に努めます。

また、市民相互の心のふれあいや交流を深める施設である地域ふれあい会館について、三館の建設に着手します。さらに、転入される外国人の方々が安心して暮らせるよう日常生活における身近な手引きとして、外国人向けのガイドブックを作成します。

農林業

生産基盤の整備と農業経営の近代化を引き続き促進し、林業振興についても、森林組合活性化事業などに助成を行い、森林の育成に努めます。

商工業

商店街活性化事業や共同施

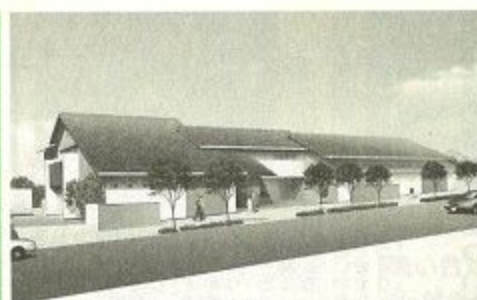

(仮称) ならまち工芸工房完成予想図

勤労者対策

「労政だより」の発行や勤労者総合福祉センターの活用により、勤労者福祉の増進・教養文化の向上に努めます。

イベント・コンベンション

市内のコンベンション施設で開催される国際会議の主催者に助成を行い、コンベンションの誘致を促進します。

21世紀へまちづくりの方向を探る
平成11年度

世論調査結果

その1

奈良市では、住みよいまちづくりをめざすため、毎年世論調査を行っています。今回は、生活環境・市政・将来像・行政改革・人権について調査をしました。調査は、無作為に抽出した20歳以上の3,000人を対象に昨年8月に行い、1,928人(回収率64.3%)から回答をいただきました。

くわしくは、市役所広報公聴課へ。

百分比の合計は、小数点第二位を四捨五入しているため、100%にならない場合があります。

◇生活環境について

【問1】奈良市に住んで何年になりますか。

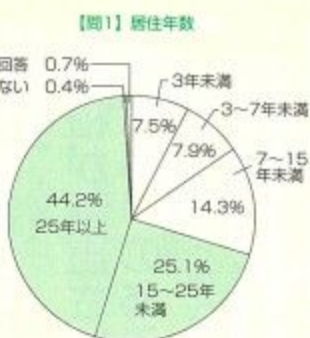

全体の約7割が15年以上住んでいます。

【問2】奈良市に住んで「よかったです」と思いますか。

よかったですと思う
よかったですと思わない
どちらともいえない
わからない
無回答

75.7%
16.5%
1.1%
3.3%
2.3%

【問3】住みこちがよい理由(3つ選択)



【問3】問2で「よかったです」と答えた人から聞きまして、どういふことから奈良市に住んで「よかったです」と答えましたか。(3つ選択)

「よかったですと思う」が男性で74.7%、女性で76.6%と女性に多く、男女ともに年齢層が上がるほど、また、居住年数が長くなるほど評価が高くなっています。また、過去3年間と比較しても増加しています。

【問5】奈良市に愛着を感じていますか。

全体の76.8%が愛着を感じると回答しています。愛着度は、年齢層が高く、居

【問4】問2で「よかったですと思わない」と答えた人に聞きまして、どういふことから奈良市に住んで「よかったですと思わない」と答えましたか。(3つ選択)

「交通が不便」「物価が高い」「買い物が不便」の回答が上位を占めています。

昨年と比べると僅差であった「災害が少ない」と「住みなれたから」の順位が入れ替わっています。

◇市政について

【問7】市政に関心のある方だと思えますか。

市政への関心度は、合計61.8%で、女性より男性、50歳代以上、居住年数25年以上で高くなっています。

【問6】現在住んでいるまちについて、どのように感じていますか。

全体として自然環境面についての満足度が高く、大きな変動はありません。

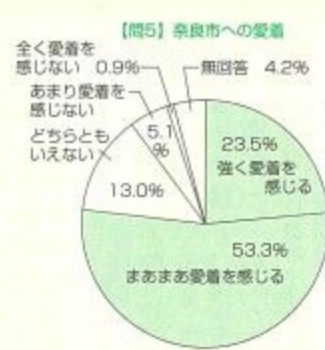

住年数が長くなるほど高くなっています。

◇奈良市の将来像について

【問9】今後21世紀を展望した上で、奈良市がどのような市になることが望ましいと思えますか。(上位3位を回答)

「緑豊かな都市」「歴史都市」の割合が大きく、次いで「福祉都市」となっています。「緑豊かな都市」は、男性では30歳代を筆頭に、中高年齢層で多くなっています。女性では20歳代で最も多く、若・中年層で高くな



【問8】市では、「やさしさとふれあいのあるまちづくり」を行政の基本理念とし、5項目を重点施策の大綱として市政の推進を図っています。あなたが特に力を入れて欲しいと思うものはどれですか。(3つ選択)

今回の順位は前回と同じですが、「やさらぎと生きがいのあるまちづくり」「活力と魅力ある地域経済を培うまちづくり」が若干増加しています。

【問6】 まちの環境評価



【問9】 奈良市に望む将来像（上位3位を回答）

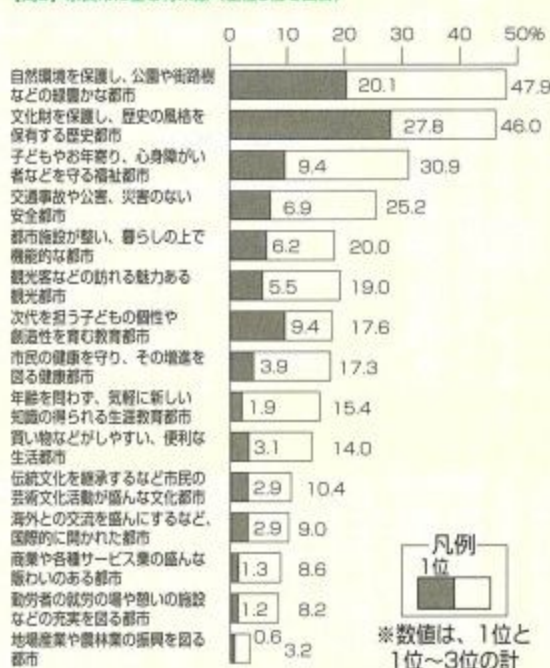

「緑豊かな都市」「歴史都市」という奈良市の望むべき将来像が施策面でも希望される結果になっています。

「福祉都市」は、女性が34.0%、男性が27.0%と全項目中で、最も男女差が大きくなっていますが、その差は昨年より縮まっています。

「問10」奈良市の将来像の実現のために、行政施策として重点を置いて実施していくべきものはどれですか。（5つ選択）

「問10」実施すべき重点施策（5つ選択）

「緑豊かな都市」「歴史都市」という奈良市の望むべき将来像が施策面でも希望される結果になっています。

「福祉都市」は、女性が34.0%、男性が27.0%と全項目中で、最も男女差が大きくなっていますが、その差は昨年より縮まっています。

「問10」奈良市の将来像の実現のために、行政施策として重点を置いて実施していくべきものはどれですか。（5つ選択）

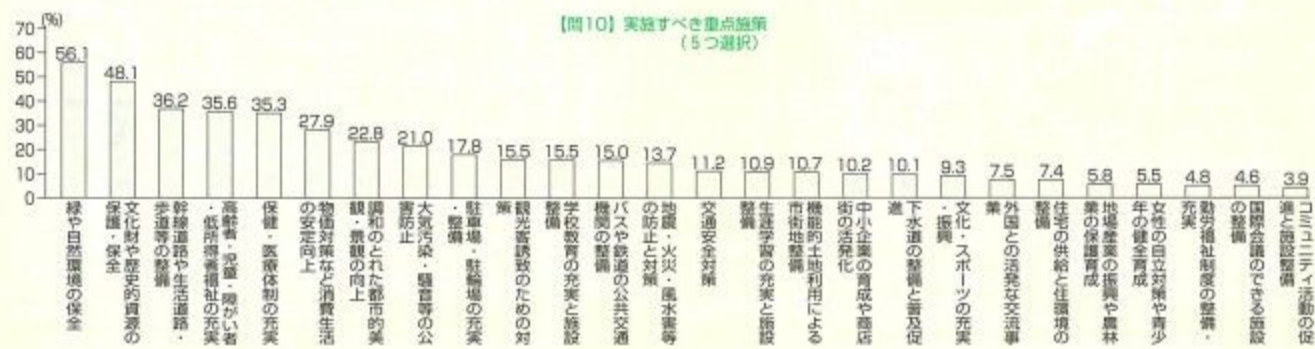
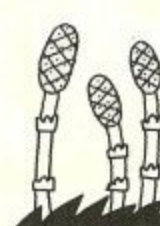

心を豊かにするために



睡眠は心とからだを元気にする

大人の生活が夜型になるにつれて、赤ちゃんや子どもの睡眠のリズムが乱れています。心やからだの基礎づくり中の子どもにとって、このままでいいのでしょうか。

人間は、朝になつたら起きて活動し、夜になると疲れと眠気を感じ眠ります。このくり返しの中で、赤ちゃんから老人へと、からだを変化させ生活します。

生まれたばかりの赤ちゃんは、一日中小刻みに眠ってばかりですが、発育にともない睡眠が夜に移行します。

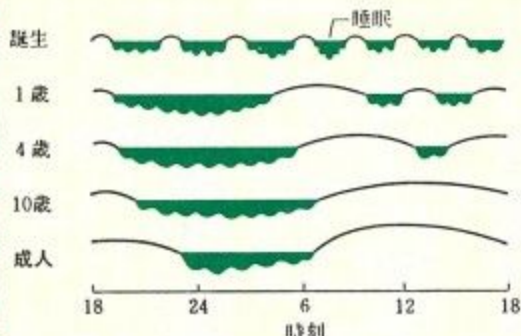

〈睡眠が夜に移行するようす〉

●**子どもの眠りで大事なものは…**
生後3〜4か月の短い間に、昼と夜のリズムができあがります。

昼は外の明るさに触れ、話しかけたり食事をとる。夜は暗くして静かな環境をつくり、よく



眠る。この規則的な生活が睡眠のリズムをつくり、脳を発達させます。

また、3か月頃から成長ホルモンがでます。3〜4歳頃になると、熟睡中に集中して出るようになります。成長ホルモンは、骨を伸ばし、筋肉を肥やします。文字どおり「寝る子は育つ」なのです。

保育園では、0歳児の赤ちゃんから、就学前までの子どもを預かっています。

登園後、少し遊んでから、みんなのひとつのことに取り組む時間をつくっています。夜更かしで、目が覚めないまま登園した子どもは、元気がな



子どもたちの成長は規則正しい生活から



快い眠りのためには、思いきり遊ぶことが大切



静かな環境



親がそばにいてくれることは、とても安心



歯みがきをして、パジャマに着替えたら、もう寝るんだね

●**朝食は特に大事です…**
朝食をとると、脳にエネルギーが送

られ、朝の目覚めがよくなり、一日の行動が意欲的になります。「寝る子は育つ」と言いますが、子どもの睡眠を特に大切にできた、昔の人の深い知恵を感じることができず、もう一度見直したいですね。

行政

介護保険被保険者証を 送付

介護保険制度の4月開始に伴い、3月中旬以降に次の対象者へ介護保険の被保険者証(藤色)を郵送します。

この被保険者証の有効期間は6年間で、要介護認定申請をするときや介護保険サービスを利用するときに必要となるため、大切に保管してください。

なお、月末になっても、被保険者証の届かない人は、市役所介護保険課へ連絡してください。

【対象者】①65歳以上の人(昭和10年4月2日以前に生まれた人。新たに、65歳になる人は、誕生月の前月に送付します)

②40歳以上65歳未満の人で要介護認定申請をした人。

有朋・愛語手帳 優待乗車証の更新

市では、身体障害者手帳または、療育手帳を持っている人に奈良交通バス、エヌシーバスの奈良市内全線の優待乗車証を交付しています。以前から継続して乗車証を持っている人(70歳になった人を除く)は3月末までに乗車証を送付します。なお、69歳までの人で新たに優待乗車証の交付を希望する人は、3月27日以降に、印鑑と身体障害者手帳または療育手帳を持って、市役所厚生課へ来てください。

巡回婦人相談室

女性の持つさまざまな問題に関する

相談の場を、県婦人相談所が開きます。
とき：4月18日(火)午前10時～午後4時
▼ところ：市役所福祉部相談室 ▼問い合わせ：同所 ☎21-14083へ。

奈良町都市景観形成地区 を指定変更(追加)

奈良町の歴史的景観の保全や町の活性化、居住環境の改善などを図るため、平成6年4月1日付けで指定を行った奈良町都市景観形成地区の指定変更(東城戸町の一部を追加)を平成12年3月1日に行いました。

今後、地区内で建築物・工作物などの新築、改築、増築、移転、除却や外観などの模様替え、色彩の変更、土地の形質の変更などを行う場合は、建築計画などをあらかじめ市役所計画課へ届け出てください。

【指定変更(追加) 町名と面積】東城戸町の一部(約0.2ヘクタール)



しみんだより

女性特派員募集

女性の目で市の施設や施策、地域のニュースを取材し、しみんだより「女性特派員いきいきレポート」の記事を提供してもらいます。

【人数】平成12年4月1日現在で20～65歳の女性5人

【任期】委嘱の日～平成13年3月31日

【応募方法】住所、氏名、年齢、電話番号、「女性特派員」応募動機(400字程度)を書いて、4月7日までに市役所広報公聴課へ。地域・年齢などを考慮して選考します。

4月 移動図書館

巡回日程 つぎのとおり巡回しますのでご利用ください。

〔駐車時間〕A=午後 0:30～2:00 B=午後 2:30～4:00
□ は、中央移動図書館 ☐ は、西部移動図書館
(☎26-6101) (☎45-5669)

巡回日	時間	場 所
4/5 水	B	東九条町モータープール(東松商店)
4/6 木	B	八条町 八条隣保館駐車場
4/7 金	B	四条大路南町 自治会館駐車場
4/7 金	A	富雄公民館駐車場
	B	富雄北三丁目 児童公園前
4/11 火	B	南永井町 第1児童公園前
	A	平城西公民館駐車場
4/11 火	B	中登美ヶ丘一丁目 中央集会所前広場
	A	奈良ハイタウン東入口
4/12 水	B	東九条町 宮ノ森住宅集会所前
	A	富雄元町一丁目 第1エクセルハイツ駐車場
4/12 水	B	富雄北一丁目 第2号街区公園前北(ロイヤルヒルズ富雄)
4/13 木	B	西九条公民館 倭文神社前
4/13 木	A	秋篠サンパレス駐車場
	B	北登美ヶ丘三丁目 近商ストア北登美店駐車場
4/14 金	A	川上町 ケアハウス万葉駐車場
	B	青山六丁目 集会所前
4/14 金	A	帝塚山一丁目 第1号児童公園前
	B	帝塚山四・五丁目集会所 帝山荘前
4/18 火	B	法華寺駐車場
4/18 火	A	西部生涯スポーツセンター駐車場
	B	富雄ヶ丘 第3号児童公園(ABC公園)前
4/19 水	B	奈良市総合福祉センター駐車場
4/19 水	A	平城第2ショッピングセンター前広場
	B	右京五丁目 18棟前公園(丸太公園)
4/20 木	B	佐保台二丁目 集会所駐車場
4/20 木	A	伏見公民館あやめ池分館
	B	西大寺ヶ丘 自衛隊宿舎駐車場
4/21 金	B	菅原町 やまや駐車場
4/21 金	A	五条西一丁目 ライフストア西の京店駐車場
4/25 火	B	二条町三丁目2番地
4/25 火	A	三松ヶ丘 第1号街区公園
	B	富雄団地48号棟前 天の川小径
4/26 水	B	山陵町 信号機北側空地
4/26 水	A	学園大和町一丁目 第1号児童公園
	B	千代ヶ丘一丁目 集会所前
4/27 木	A	平城東公民館駐車場
	B	右京三丁目 平城3号近隣公園

〈中央・西部図書館からのお知らせ〉

4月の休館日は、3日、10日、17日、24日、29日、30日。

3月31日は国民年金保険料3月分の納期限です。納付には便利な口座振替を利用してください。

児童手当(3歳未満児対象・所得制限があります)の申請はお早めに。くわしくは、市役所児童課へ。

農振農用地除外の 手続きは四月中に

農業振興(農振)地域内の農用地区域内農地に、やむを得ず農家住宅を建てたり植林したりする計画のある人は、4月1日~28日の間に市役所農林課で、除外手続きをしてください。

くわしくは、同課へ。

ミニバイクなどのナン バープレートは適正に

4月1日から、ナンバープレートを折り曲げたり、取り外したりしてミニバイクなどを運転すると道路交通法違反により罰せられます。

対象：二輪車(125cc以下のもの)、原付(50cc) ▼罰則：5万円以下の罰金 ▼反則金：二輪車6千円、原付5千円

くわしくは、奈良警察署(☎三三三〇一〇〇)、奈良西警察署(☎四九〇一〇一〇)の交通課へ。

催し・教室

NHK「ふたりのビッグ ショー」公開録画

NHK奈良放送局と市、(財)奈良市文化振興センターが、NHKテレビ「金曜オンステージ」ふたりのビッグショーの公開録画を行います。

とき：4月26日(水)午後7時 ▼ところ：なら一〇〇年会館大ホール(三条宮前町) ▼定員：千200人 ▼出演：森進一、堀内孝雄 ▼入場料：無料

▼申し込み：往復はがきに催し名、住所、氏名、電話番号を書いて、4月3

日必着でなら一〇〇年会館(〒630-8121三条宮前町七一一 ☎三四一〇一〇〇)へ。1枚に一人限り。多い場合は抽選。

勤労者総合福祉センター (サン・アクティブ奈良)

〒630-8106佐保保西町一五 ☎七七一-四四四四

パソコン初級教室 とき：①水曜日

コースⅡ 4月5日

②5月31日の毎週

水曜日(5月3日

を除く) 午後6時

半~8時半 ②金

曜日コースⅡ 4月

7日~6月2日の

毎週金曜日(5月5日を除く) 午後6

時半~8時半 ③日曜日コースⅡ 4月

9日~5月28日の毎週日曜日午後1時

~3時。いずれも8回 ▼定員：各コ

ース10人。在勤も可 ▼内容：ウイン

ドウス95と一太郎の扱い(文書作成)

▼受講料：6千700円(教材費を含む)

ワipro初級教室 とき：①木曜日

コースⅡ 4月6日~6月1日の毎週木

曜日(5月4日を除く) 午後6時半~

8時半 ②土曜日コースⅡ 4月8日~

6月3日の毎週土曜日(5月6日を除

く) 午後1時~3時。いずれも8回

▼定員：各コース10人。在勤も可 ▼

内容：専用機によるワipro基礎 ▼

受講料：5千200円(教材費を含む)

陶芸教室 とき：4月5日~6月7

日の毎週水曜日午後6時~8時45分

(5月3日を除く)と4月22日(土)午前

10時半~午後5時。10回 ▼定員：16

人。在勤も可 ▼受講料：8千300円

(教材費を含む)

▼申し込み：往復はがきに教室名、コ



勤労者福祉サービスセンターの会員を募集します

(財)奈良市勤労者福祉サービスセンターでは、市内中小企業の事業主と従業員の人を会員として共済事業や福利厚生事業を行っています。現在加入している事業所は549事業所で、会員数は4,161人です。

「わずかな負担で大きな楽しみを」。事業所を単位としてこの共済制度に加入し、職場の福利厚生の充実に役立ててください。連絡があれば、担当者が説明に伺います。

【対象】市内の中小企業(社員300人以下)の事業主と従業員で、原則として事業所単位での加入となります。

【事業内容】

〈給付事業〉

①お祝い・お見舞いごとなどの際の給付金の支給

〈厚生事業〉

- ①各種チケット(コンサート、演劇、遊園地、映画、ハイウェイカード、ゴルフショットカードなど)の割引幹旋
- ②旅行補助金の支給
- ③特約指定店での優待割引
- ④日帰りバスツアー、パーティー、ボウリング大会、スキーツアー、各種教室などの実施
- ⑤人間ドック受診費用の補助などの健康管理事業など

【費用】入会金500円、会費月800円

(事業主が負担した入会金・会費は、税法上は損金または必要経費として処理できます)

【受付時間】午前9時~午後5時(定休日は月曜日、国民の祝日の翌日)

【問い合わせ】同サービスセンター(〒630-8106佐保保西町115 ☎71-2444・ℓ71-9155)へ。

(勤労者福祉サービスセンター地図)



1人。1枚に1教室1コース限り。同一コースでの複数応募はできません。多い場合は抽選。

サン・アビリティーズ奈良

〒631-0801 左京五丁目三二一
☎71-0775 〃71-0773

障がい者職業相談 とき：4月14日(金)午後1時半

相談員：奈良公共職業安定所専門相談員

申し込み：来館またははがき、ファクシミリで住所、氏名、電話番号、障がいの種別・程度、生年月日を書いて、4月7日までに同所へ。視覚障がい者のみ電話受付可。

春期親子体操教室

基礎体力の育成・強化と相互の親睦を図ります。

とき：4月15日～7月22日

(4月29日、5月6日、6月24日、7月8日は休講)の毎週土曜日①午後2時～3時20分(低学年の部)②午後3時半～5時(高学年の部) ▼対象：小学生以上の知的障がい児・者と肢体不自由児・者50家族 ▼持ち物：上靴 ▼申し込み：当館備え付けの申し込み用紙またははがき、ファクシミリで住所、氏名、生年月日、電話番号、障がいの種別・程度、保護者名を書いて、4月8日必着で同所へ。多い場合は抽選。

「若草山鹿せんべいとばし大会」参加者募集

若草山の山びらき記念として、直径15cm程度の特大鹿せんべいを一枚ずつ飛ばして距離を競います。参加者にはのつべ汁のふるまいがあります。また、優勝者などには豪華景品があります。

とき：3月19日(日)予選会 午前11時、決勝大会 午後2時。雨の場合は、20日(祝) ▼お問い合わせ：若草山 ▼定員：500人。当日入山料は無料 ▼申し込み：不要。当日直接会場へ(午前10時から受付) ▼問い合わせ：奈良若草山観光振興会(☎221-3626)へ。

4月22日(土)・23日(日)

平城遷都祭を開きます

「早起き役人体験ツアー」参加者募集

都のあった当時は、平城京の役人たちは日の出とともに仕事につき、昼には家に帰って農作業をしていたと言われています。そこで、天平装束を着た解説者の案内で、平城京時代の役人の生活様式を聞きながら平城宮跡を散策します。終了後は、朝粥のふるまいがあります。



昨年の役人体験ツアー

- 【とき】 4月23日(日)午前7時～9時半(雨天中止)
- 【ところ】 平城宮跡朱雀門前～平城宮跡一帯を散策
- 【定員】 50人
- 【講師】 奈良国立文化財研究所所員
- 【参加料】 無料
- 【申し込み】 往復はがきに住所、氏名、年齢、性別、電話番号を書いて、3月31日までに同実行委員会事務局(市役所観光課内)へ。1枚に一人限り。多い場合は抽選。



「平城遷都祭」は、現代に新しい平城京を甦らそうと、平城宮跡で開きます。当日は、子どもから大人まで楽しめるイベントやコンサートなどが盛りだくさんです。

500人。当日入山料は無料 ▼申し込み：不要。当日直接会場へ(午前10時から受付) ▼問い合わせ：奈良若草山観光振興会(☎221-3626)へ。

音声館
〒630-8335 鳴川町三二一
☎71-7700

音声館ギャラリー とき：3月14日(火)～20日(祝) ▼内容：大和椿盆栽の展示。19日と20日には、椿のつぎ木の実習を予定(午前10時～午後3時) ▼入場料：無料。



市税・国民健康保険料の口座振替を利用しているみなさんへ

市税と国民健康保険料の口座振替について、これまで振替ごとに領収書を送付していたものを、平成12年度の引き落とし分から、口座振替済みのお知らせとして、振替納付の内容を一覧表にまとめた「口座振替済通知書」を年1回送ります(送付時期は下表のとおり)。なお、国民健康保険料は平成12年度に限り、6～12月(第1～7期)振替分となります。

	全納	期別納付
市・県民税(普通徴収分)	7月中旬	来年2月中旬
固定資産・都市計画税(償却資産を含む)	6月中旬	来年3月中旬
軽自動車税	6月中旬	—
国民健康保険料	—	来年1月中旬

※口座振替済通知書発行までの間は、通帳への記帳により、税金や保険料の納付確認をしてください。

【問い合わせ】市税については市役所収税課、国民健康保険料については市役所保険課へ。

上方舞の鑑賞会

勲ならまち振興財団が、山村流上方舞の鑑賞会を開きます。

とき：4月23日(日)1部 午後1時、2部 午後4時 ▼ところ：ならまち格子の家(元興寺町) ▼演目・演者：①地歌「菊の寿」立方 山村若織さん ②地歌「葵の上」立方 山村若女さん、地方は三絃 菊重精峰さん、箏 菊笠穂見奈さん ▼定員：各部40人 ▼入場料：無料 ▼申し込み：往復はがきに住所、氏名、電話番号、1部・2部の別を書いて、4月6日必着で同財団(〒630-8317井上町十一 ☎二七一一八二〇)へ。1枚に一人限り。多い場合は抽選。

スポーツ

スポーツ教室

市スポーツ振興事業団が募集します。

〈中央体育館(法蓮町)〉

ソフトテニス教室 とき：4月18日から火曜日午前9時半～11時半。10回 ▼定員：初心者60人(高齢者含む) バドミントン教室 とき：4月18日から火曜日午後1時～3時。10回 ▼定員：初心者60人(高齢者含む) 少年少女バドミントン教室 とき：4月18日から火曜日午後4時半～6時。10回 ▼定員：小学3～6年生50人 勤労者バドミントン教室 とき：4月18日から火曜日午後6時半～8時半。10回 ▼定員：勤労者(初心者)

50人
〈中央第二体育館(法蓮町)〉

健康体操教室 とき：4月18日から火曜日午前10時～11時半。10回 ▼内容：音楽を使ったリズム体操 ▼定員：女性(初心者)80人 操体法教室 とき：4月18日から火曜日午後1時半～3時半。10回 ▼内容：自分でできる肩こり、腰痛などの手入れ法 ▼定員：壮・老年30人 少年少女体操教室 とき：4月18日から火曜日午後4時半～6時。10回 ▼定員：小学生50人

〈鴻ノ池陸上競技場(法蓮町)〉 少年少女陸上競技教室 とき：4月15日から土曜日午後2時～4時。24回 ▼定員：小学3～6年生80人

〔参加料〕無料。消耗品代は自己負担 〔申し込み〕往復はがきに教室名、住所、氏名(ふりがな)、年齢(小学生は新学年と保護者名)、性別、電話番号を書いて、3月31日必着で中央体育館(〒630-8113法蓮町一五一六 ☎二四一五〇二)へ。多い場合は抽選。1枚に一人1教室限り。

スポーツ施設を開放

中央体育館(法蓮町) とき：4月8日(土)午前9時～正午、午後1時～4時(受付は午前9時～10時、午後1時～2時) ▼種目：バドミントン(用具のある人は持参してください) ▼その他：体育館シューズを必ず使用してください。学校のクラブ活動は使用できません ▼問い合わせ：中央体育館(☎二四一五〇二)へ。



生涯学習センターだより

市生涯学習情報提供システム「ならおっと」の登録の中から生涯学習センターで活動しているグループを紹介します。入会手続きなど詳細についてはそれぞれの連絡先へお願いします。

- 【あじさいの会】(内) 水彩画(数)15人、男3人・女12人(入) 絵の好きな人なら、誰でも歓迎(連) ☎43-7933代表の佐々木寿子
- 【ベイシャント】(内) エアロビクス(数)15人、女15人(入) いつでも体験に来てください(連) ☎64-2070代表の佐野小百合
- 【陶快土】(内) 陶芸(数)10人、男4人・女6人(入) 作陶しながら楽しく集っています(連) ☎33-7530代表の塚本春夫
- 【あゆみ会】(内) 社交ダンス(数)13人、男1人・女12人(入) 高齢者も歓迎(連) ☎49-2673代表の福山延子

略字の説明…(内) = 活動内容、(数) = 会員数(男・女)、(入) = 入会情報、(連) = 連絡先 【問い合わせ】生涯学習センター(☎26-8811)へ。

婦人バレーボール春季ふれあい大会

市婦人バレーボール協会が開きます。とき：4月2日(日)午前9時 ▼ところ：中央体育館(法蓮町) ▼申し込み：所定の用紙またははがきに住所、氏名、年齢、電話番号を書いて、3月24日必着で市役所体育課へ ▼問い合わせ：同協会の谷さん(☎四四一〇三八二)へ。

楽しい民謡講習会

市レクリエーション協会が開きます。とき：4月8日(土)午前10時～午後3時 ▼ところ：中央第二体育館(法蓮町) ▼持ち物：運動靴、手ぬぐい、扇、弁当など ▼費用：無料 ▼申し込み

市ジュニア体操教室

市体操協会が開きます。とき・ところ・定員：4月～来年2月(30日以上) ①石京小学校 土曜日午後1時半～3時(小学新2～5年生30人) ②大宮小学校 日曜日午前9時～正午(小学新2～5年生30人) ▼内容：マット、跳び箱、低鉄棒、ミニトランポリンなどによる体操基本技術の習得 ▼参加料：年2万円(スポーツ安全保険、体育用具保全費ほか) ▼申し込み：往復はがきに住所、氏名、性別、新学年、電話番号、保護者名、希望会場を書いて、3月27日までに同協会の黒瀬秀雄さん(〒631-0006西登美ヶ丘七丁目八一 ☎四七一五六九六)へ。

市相撲教室

小学生以上と一般の人を対象に、市相撲協会が開きます。

とき：4月2日

11月26日の毎週

日曜日午後1時～

5時

▼ところ：鴻ノ池相撲場（法

蓮町）

▼受講料：無料。傷害保険

料は自己負担

▼申し込み：電話で

同協会の土山さん（☎六一一八四二

三）へ。



公民館

伏見公民館

〒631-0064 青野町一九一ー一
☎四五一九八六四

高齢者（みやび）学級

喜びと生きがいのある人生をめざして開きます。

とき：4月19日～来年3月21日の

毎週第3水曜日午後1時半～3時半。

12回 ▼定員：伏見中学校区の65歳

以上の人50人

伏見女性フォーラム

社会への連帯意識を高め、女性としての資質・能力の向上と豊かな人間形成をめざして開きます。

とき：4月11日～来年3月13日の

毎週第2火曜日午前9時半～11時半。

12回 ▼定員：女性50人

（申し込み）往復はがきに住所、氏名、

年齢、電話番号を書いて、3月31日

までに同館へ。1枚に一人1教室限

り。多い場合は抽選。

ごみの搬入量が1か月で約1,400トンも減りました

市民のみなさんの協力により、これまでごみとして処理していた廃棄物を「資源」として集めてリサイクルしています。

私たちが捨てようとしているごみの中には、原料として何度も使うことができる「再生資源」があります。きちんと集めれば資源として再利用でき、ごみの環境清美工場への搬入量も減ります。今後も、限りある資源を守るため、ごみ減量・リサイクルの推進に協力をお願いします。



1か月あたりの再生資源の回収量（4～12月）

品目	回収量(kg)	リサイクルすると これぐらいになります
ガラスびん	196,449	ビールびん（大びん） 約32万7,000本分になります 
アルミ缶	15,224	アルミ缶（350ml）約76万1千 個分になります 
スチール缶	32,666	スチール缶（350ml）約 54万4千個分になります 
ペットボトル	31,101	卵パッケージ（10個入）約 311万個分になります 
飲料用紙パック	13,263	トイレットペーパー（170g）約7 万4千個分になります 

新しい分別収集開始後、環境清美工場に搬入されたごみ量の比較（単位：トン）

新しい分別収集を開始する前の平成10年4月～12月に環境清美工場に搬入されたごみの量は、1か月平均で12,230トンでしたが、開始後の11年の同時期には月平均10,824トンと、約1,400トン減っています。

	平成10年	平成11年	ごみ量比較
4月	13,060	10,760	△2,300
5月	11,800	11,029	△ 771
6月	11,964	10,797	△1,167
7月	12,570	11,038	△1,532
8月	12,047	10,874	△1,173
9月	12,050	10,110	△1,940
10月	11,910	10,189	△1,721
11月	11,136	10,578	△ 558
12月	13,535	12,042	△1,493
計	110,072	97,417	△12,655

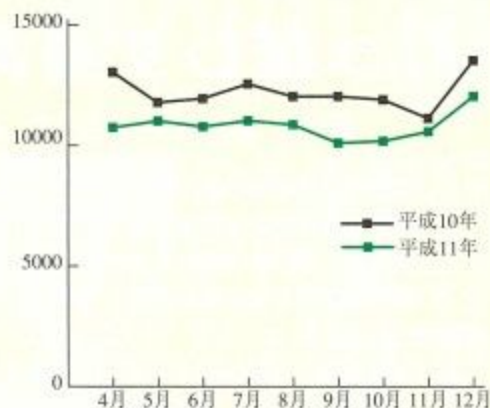

【問い合わせ】市企画総務課（☎71-3001）へ。

ごみ袋は、中身の分かる透明・半透明（着色も可）の袋を使用してください。

3月15日～21日は「みんなの健康づくり週間」です。疲れたら、こころ「みんなの休養日」

必ず受けてください

狂犬病予防注射

狂犬病予防注射を次の日程で行いますので、犬を飼っている人は最寄りの会場へ連れてきてください。料金は、集合注射料金3千200円です。犬の首輪、口輪をしっかりとつけ、犬になれた人が連れてきてください。

なお、業務を円滑に運ぶため、犬を登録している人は狂犬病予防注射のお知らせ、犬の登録をしていない人はメモ用紙に、飼い主の住所、氏名、電話番号、犬の種類、犬の生年月日（わからないときは飼い始めてからの年数）、毛色、呼び名、オス・メスの別を書き持参してください。期間中に受けられない場合は、獣医師で注射を受けてください。

犬の登録は、犬の生涯に一度（平成7年度から）で、注射会場または市役所衛生課、各出張所・連絡所で行えます。なお、平成12年度から狂犬病予防注射は市役所の業務となります。

くわしくは、市役所衛生課へ。

●集合注射会場（登録もできます）

日時	実施時間	実施場所
4/14(金)	15:30～16:30	明治連絡所（北永井町）
4/13(木)	14:00～15:00	杏南隣保館駐車場（杏町）
	11:15～12:30	みささぎ会館（山陵町）
	9:30～10:45	都跡連絡所（四条大路五丁目）
4/12(水)	15:00～15:30	精華連絡所（高槻町）
	13:30～14:30	南部公民館駐車場（山町・帯解小学校前）
	10:30～11:50	東市連絡所（古市町）
4/11(火)	9:30～10:00	十津川村役場奈良出張所（紀寺町）
	15:30～16:30	大安寺集会所（旧大安寺南公民館）
	13:30～15:00	ならまちセンター玄關前（東寺林町）
4/10(月)	11:30～12:00	東之阪隣保館（川上町）
	10:30～11:00	泉青少年会館駐車場（半田開町）
	9:30～10:00	三笠公民館駐車場（大宮町二丁目）

日時	実施時間	実施場所
5/11(木)	9:30～11:30	横井隣保館（横井一丁目）
5/10(水)	13:50～16:30	奈良保健所（西木辻町）
	10:50～12:20	青山六丁目集会所
5/9(火)	9:30～10:30	佐保台集会所駐車場（佐保台二丁目）
	15:30～16:30	丸山第一号児童公園（若草台バス停留所側）
4/27(水)	14:00～15:00	富雄南公民館（中町）
	12:30～13:30	鳥見第六児童公園（富雄公民館前）
4/26(火)	9:30～11:00	帝塚山中町第一号児童公園（富雄高校バス停留所）
	15:30～16:30	七条西町記念集会所（七条西町一丁目）
4/25(火)	13:00～15:00	京西公民館（六条西一丁目）
	9:30～11:30	西奈良県民センター（登美ヶ丘二丁目）
4/20(木)	14:30～14:50	興東公民館駐車場（大柳生町）
	13:30～14:00	南明寺境内（阪原町）
4/19(水)	15:30～16:30	伏見連絡所（西大寺町一丁目）
	13:30～15:00	伏見公民館あやめ池分館（あやめ池南二丁目）
4/18(火)	15:20～16:30	平城連絡所（秋篠町）
	13:30～15:00	中山町公民館（中山町）
4/17(月)	9:30～10:30	学園朝日・元町公民館（学園朝日町）
	11:00～12:00	北部出張所（右京一丁目）
4/16(日)	9:30～10:40	中ノ川バス停留所前
	10:00～10:10	北村バス停留所前
4/15(土)	10:00～10:10	興東公民館東里分館（須川町）
	10:40～11:00	興東公民館狭川分館（狭川幼稚園前）
4/14(金)	11:20～11:50	大慈仙町公民館（忍辱山町）
	16:00～16:30	大慈仙町公民館（ポンツ格納庫前）
4/13(木)	14:30～14:50	尾羽根バス停留所前
	14:00～14:10	大保バス停留所前
4/12(水)	15:10～15:20	丹生町バス停留所前
	15:50～16:10	J A 邑地出張所（邑地町）
4/11(火)	9:30～11:00	奈良診療所前（市役所西隣）
	12:30～14:00	西郡公民館学童大和分館（学童大和町三白バス停留所前）
4/10(月)	14:30～14:40	二名公民館（二名中学校前）
	13:00～13:30	柳生公民館（柳生町）
4/9(日)	11:00～11:30	田原公民館水間分館（水間町）
	9:30～10:30	田原公民館（横田町）
4/8(土)	16:00～16:30	忍辱山公民館（忍辱山町）
	15:20～15:40	興東公民館駐車場（大柳生町）
4/7(金)	14:30～14:50	興東公民館駐車場（大柳生町）
	13:30～14:00	南明寺境内（阪原町）
4/6(木)	11:20～11:50	大慈仙町公民館（忍辱山町）
	10:40～11:00	興東公民館狭川分館（狭川幼稚園前）
4/5(水)	10:00～10:10	北村バス停留所前
	10:40～11:00	興東公民館東里分館（須川町）
4/4(火)	9:30～10:40	中ノ川バス停留所前
	15:30～16:30	伏見連絡所（西大寺町一丁目）
4/3(月)	13:30～15:00	伏見公民館あやめ池分館（あやめ池南二丁目）
	10:50～12:20	青山六丁目集会所
4/2(日)	13:50～16:30	奈良保健所（西木辻町）
	9:30～11:30	横井隣保館（横井一丁目）

引っ越しする時はお忘れなく！

転入、転出のときには、必ず3～4日前に水道局へ連絡してください。

- 水道の使用を始めるとき
- 水道の使用を中止するとき
- 使用者、所有者が変わるとき
- 長期間使用を中止するとき など

【連絡先】

水道局料金課（法華寺町264-1 ☎34-5200(代)）。西大寺以西の人は、水道局西部営業所（鶴舞東町1 ☎45-4471）へ。

【その他】

- ①連絡の際は、「使用者番号」または「水栓番号」を知らせてください。
- ②使用を中止する場合は、料金の精算をお願いします。
- ③3階建て以上のマンション（受水槽などを設置）などの建築物に住んでいる人は、管理人に連絡してください。

健康のコーナー

保健センター (二条大路南一丁目1-30 ☎34-1111)
 奈良診療所 (二条大路南一丁目1-28 ☎34-1111)
 総合医療検査センター (柏木町519-5 ☎33-7876)

「健康のために趣味持ち友を持つ」 末尾幸一さん (奈良市健康フェスティバル健康川柳の優秀賞)

乳児健康相談

▶対象…平成11年8月生まれの子。問診票を送りますが、3月1日以降の転入者などで届かない人は直接会場へ ▶内容…身体計測、運動発達の観察、問診、育児・栄養指導 ▶問い合わせ…市役所健康増進課へ。

4月 受付は午前9時半～10時半

と き	と ころ
10日、12日、17日、19日、24日、26日	保健センター

4か月児健診

▶対象…平成11年12月生まれの子 ▶受診期間…満4か月になった日から1か月以内。問診票は送りますが、3月1日以降の転入者などで届かない人は、市役所健康増進課へ ▶内容…身体計測、問診、内科診察 ▶受診場所…市内指定医療機関 ▶持ち物…問診票、母子手帳 ▶料金…無料。

1歳6か月児健診と妊産婦歯科健診

1歳6か月児健診
 ▶対象…平成10年8月生まれの子。問診票は送りますが、3月1日以降の転入者などで届かない人は直接会場へ ▶内容…身体計測、内科診察、歯科診察、口腔衛生指導、保健指導

妊産婦歯科健診
 ▶対象…妊産婦。直接会場へ ▶内容…歯科診察、口腔衛生指導

【問い合わせ】市役所健康増進課へ。

4月 受付は午後1時半～2時半

と き	と ころ
6日、13日、20日、27日	保健センター

目の健康相談日

県眼科医会が無料で開きます。
 ▶とき…4月11日(火)午後2時～3時 ▶ところ…県医師会メディカルセンター(橿原市) ▶問い合わせ…県医師会内県眼科医会の池田さん(☎0744-22-8502)へ。

3歳6か月児健診

▶対象…平成8年9月生まれの子。問診票は送りますが、3月1日以降の転入者などで届かない人は当日直接会場へ ▶内容…視聴覚問診、身体計測、検尿、歯科診察、内科診察、口腔衛生指導、栄養指導、保健指導 ▶問い合わせ…市役所健康増進課へ。

4月 受付は午後1時半～2時半

と き	と ころ
4日、11日、18日、25日	保健センター

小児マヒ予防にポリオ生ワクチン

小児マヒ予防のためポリオ生ワクチンの服用を次の日程で行います。ポリオ生ワクチンは6週間以上の間隔をおいて2回服用します。これは毎年春と秋の2回実施しています。

▶対象…1回目は平成11年6月28日～12月31日生まれの子。2回目は平成11年1月1日～6月27日生まれの子。

※平成10年12月31日以前に生まれ、生後90か月未満の子で、今までに1回も服用していない子と1回だけ服用した子

〈受けられない子〉

①接種前の体温が37.5℃以上の子②重篤な急性疾患にかかっていることが明らかの子③ポリオ予防接種に含まれる成分で、アナフィラキシーをおこしたことがある子④2～3日前から下痢をしている子⑤接種前1年以内にけいれん(ひきつけ)をおこしたことがある子(単純性熱性けいれんと診断された場合はこの限りではない)⑥麻しん(はしか)、BCG、風しん、おたふくかぜ、みずぼうそうの予防接種を受けてから4週間、その他の予防接種を受けてから1週間たっていない子⑦B型肝炎(HB)ワクチンの接種を受けた子は、3回完了後1週間あけてください⑧麻しん、風しん、おたふくかぜ、みずぼうそう、リング病、手足口病の病気が治ってから4週間たっていない子、また家族などの誰かがこの病気にかかっている場合は、それぞれの潜伏期間をあ

ける必要があります⑨突発性発疹が治ってから2週間たっていない子⑩その他医師が予防接種をすることが不相当と認めた子
 〈その他〉

①接種当日は母子健康手帳を必ず持ってきてください②会場で全員検温と予診票を書いてもらいますので、体の状態のよくわかる人が一緒にきてください③車で来場は遠慮してください

【問い合わせ】市役所衛生課へ。

月日	実施施設	対象(小学校区)
4/3(月)	保健センター	佐保川
4/4(火)	中央公民館	鼓阪・済美南
	平城東公民館	朱雀・佐保台
4/5(水)	保健センター	伏見
4/6(木)	西部公民館	富雄南
	保健センター	平城
4/7(金)	柳生公民館	柳生
	興東公民館	大柳生・相和
4/10(月)	総合医療検査センター	大安寺西
4/11(火)	京西公民館	六条
	中央公民館	飛鳥
4/12(水)	保健センター	鼓阪北・佐保
4/13(木)	西奈良県民センター	鶴舞・東登美ヶ丘
4/14(金)	保健センター	伏見南
4/17(月)	総合医療検査センター	都跡
	西部公民館	富雄北
4/18(火)	田原公民館	田原・水間
	富雄公民館	鳥見・富雄第三
4/19(水)	西奈良県民センター	二名・平城西
4/20(木)	春日公民館	済美
	平城西公民館	右京・神功
4/21(金)	保健センター	大安寺
4/24(月)	平城東公民館	左京
	中央公民館	椿井・明治
4/26(水)	西奈良県民センター	青和
4/27(木)	西部公民館	あやめ池
	南部公民館	東市・精華・帯解
4/28(金)	西奈良県民センター	登美ヶ丘
5/1(月)	保健センター	辰市
5/2(火)	保健センター	西大寺北
	西部公民館	三碓
5/8(月)	保健センター	大宮

受付時間は午後2時～2時45分(柳生公民館は午後2時～2時半。興東公民館は午後2時45分～3時15分)

毒物や劇物の取扱いは 厳重に注意を

薬品の容器に「医薬用外劇物」等の表示がされているものは、危害防止のため次の内容に注意する必要があります。
 くわしくは、県薬務課(☎22-1101代)へ。

【注意事項】

- ①盗難や紛失の防止(施錠保管等)を心掛けてください。
- ②保管の際は飲食物の容器に移し替えないでください。
- ③貯蔵庫には、「医薬用外劇物」等の表示を行ってください。
- ④不要となった場合、むやみに廃棄せず、購入先などに相談してください。
- ⑤盗難や紛失した場合は警察署へ。また、保健衛生上の危害などが生じる恐れのある場合には、保健所、警察署または消防署に届け出てください。

来月の こよみ

4月



奈良しみんだよりは再生紙を使用しています。限りある資源を大切にしましょう。



なら 平城遷都祭 (平城宮跡)

1998年12月に「古都奈良の文化財」がユネスコの世界遺産に登録されたのを記念して、昨年から実施しています。

「古今東西まほろば奈良」をテーマに古都奈良の歴史と文化を学ぶことの大切さを知ってもらおうと開きます。

当日は、子どもからお年寄りまでたくさんの参加者が学び、体験し、楽しめるイベントを展開し、古今東西の文化が交流する舞台を平城京に甦らせます。

◆おもな行事予定◆

1土	介護保険制度施行 雑会式(～7日法華寺)	16日	お茶会(名勝大乗院庭園文化館)
2日		17月	土用 放生会(興福寺)
3月		18火	
4火	清明	19水	饅頭祭(漢国神社内の林神社)
5水	水谷神社鎮花祭(春日大社)	20木	穀雨 ならマイカーひとやすみデー、ポイ捨て防止街頭啓発(環境交通課)
6木	春の交通安全運動(～15日) 市立小・中学校始業式(学務課)	21金	弘法大師正御影供(大安寺)
7金		22土	ポロニーヤ歌劇場室内合奏団奈良特別公演(なら100年会館) 平城遷都祭(～23日観光課)
8土	灌仏会(仏生会)(東大寺・興福寺) 修二会(新薬師寺) 一切経法要(白毫寺) 大茶盛(～9日西大寺)	23日	市美術家協会小作品展第4期(～5月6日ならまち格子の家・名勝大乗院庭園文化館) 上方舞踏賞会(ならまち格子の家) 春季囲碁・将棋大会(東老春の家)
9日	市美術家協会小作品展第3期(～22日ならまち格子の家・名勝大乗院庭園文化館) エントランスコンサート(音声館)	24月	
10月	市庁舎ふれあいコンサート(文化振興課) 市立幼稚園・高等学校始業式、市立小学校入学式(学務課)	25火	文殊会(般若寺・興福寺)
11火	人権を確かめあう日 「人権を確かめあう日」記念集会(人権啓発センター) 市立中学校入学式(学務課)	26水	
12水	市立幼稚園入園式(学務課) 市立高等学校入学式(学務課)	27木	
13木	十三まいり(弘仁寺) 市シルバーコーラス開講式(市社会福祉協議会音楽療法推進室)	28金	
14金		29土	みどりの日 お茶会(ならまち格子の家)
15土		30日	

表紙撮影：中村公彦

奈良市教育委員会だより(第7号)

未来をひらく

発行
奈良市教育委員会
奈良市二条大路南一丁目
TEL 0742(34)1111



「奈良市立幼稚園こども作品展」出展作品(年長児4名による共同絵画)

大和の わらべうた



いちりきらいらい

奈良市登大路町
採譜 西田孝二

♩=約120



い ち り き ら い ら い ら っ き ゃ く て す い す い

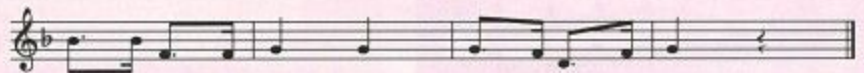

す い か く て き ゃ ッ キ ッ ッ キ ッ ベ ジ で ホ イ

このわらべうたは、
まりつきのときにうたわれる
ものです。イラストは、その中での
動作を表しています。

中学生の職場体験学習がはじまりました

小・中学校では平成14年度から、学校週5日制の完全実施などを盛り込んだ、新しい教育課程が実施されることになっています。

その中でも、体験的な学習、問題解決的な学習が重視されていますが、奈良市の3中学校ではそれに先駆けて、進路学習の一環として、中学校の近隣の郵便局や保育所、会社、商店などの多くの事業所、ボランティアの保護者の皆様に協力をいただきながら、各事業所で2年生が3日間体験学習を実施しました。

職場体験学習を終えた生徒の感想

「仕事は、思いやる心を持ち、助け合ったり、チームワークを大切にすることを職場の方から学びました。」

「『確実に仕事をこなす』と言われ、確実にできるように仕事をしました。失敗とかして、迷惑を一杯かかってしまったけれど、そんな私を温かく見守ってくれていた事業所の人に感謝しています。」

「どこへ配達に行っても、どこへ積み込みに行っても、だれとでも笑顔で話していたところがすごいと思いました。何年も仕事をしていると、あんなふうな人と人のつながりができるのだと驚き感心しました。」

「頭を下げて、お金を頂くことの厳しさに驚きました。この度の体験で、お金の値打ちも少しわかりました。」

「この体験を通して、毎日働いているお父さん、お母さんを大切にしたいと改めて思いました。」

「私は職場体験で、仕事のしんどさとかを学びました。だから、高校も受かるように頑張りたいです。」

「この3日間の体験は、私の将来の夢につなげてくれるものだったと思う。」

「この体験で仕事の難しさや大切さがわかりました。中途半端な気持ちで仕事にのぞんではいけないことや、本当に自分がやりたい仕事を頭において、将来仕事を選んでいきたいです。」

以上は職場体験学習を終えた生徒の感想の一部ですが、各事業所や学校の指導のもと、職場で仕事を体験したことで、これまでの、教室の中だけの学習では得られない、豊かな経験が生徒の心を成長させています。

家庭・地域・各事業所におかれましては、職場体験学習の趣旨をご理解いただき、実施される際にご協力をお願い申し上げます。





奈良市の文化財～天然記念物



1 王龍寺のヤマモモ
王龍寺庫裏の前庭にある樹齢300年といわれるヤマモモの巨樹



6 慈眼寺のカキノキ
やすらぎの道沿いの慈眼寺本堂裏にある甘柿で、樹齢300年ともいわれている。



2 春日大社境内のイチイガシ巨樹群
イチイガシは、暖かい地方に成育する常緑樹で、幹周り3mをこえる巨樹が30本以上ある。



9 水越神社社そう
アラカシを中心にツクバネガシ、ヤブツバキ、シロダモ等を交える、暖地性林の特徴を持つ。



10 養天満宮社そう
住宅地に隣接しながら、奈良盆地周辺での原生林的な林相を残している。



8 田原中之庄天神社の森
ツクバネガシ、ウラジロガシ等で構成され、比較的標高の高い照葉樹林の特徴を残している。



7 浄教寺のソテツ
三条通りに面した浄教寺にある株周りが6mを越す大きなソテツで、植えられて約200年と伝わる。



4 春日大社境内のウドカズラ自生地
ウドカズラは、ブドウ科の暖地性のある植物で、奈良県では最北端の自生地になる。

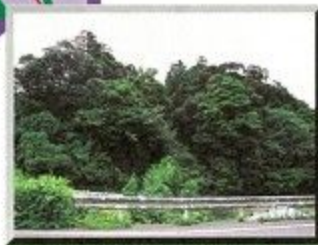

5 興隆寺町八坂神社社そう
コジイを中心に構成される極相林の特徴をよく残している。



3 春日大社境内のナギ巨樹
春日若宮の南にある幹周り3.4mもあるこのあたり最大のナギ。

奈良市の天然記念物

奈良市指定の天然記念物	所在地
1 王龍寺のヤマモモ	二名六丁目王龍寺
2 春日大社境内のイチイガシ巨樹群	春日野町春日大社境内地
3 春日大社境内のナギ巨樹	春日野町春日大社境内地
4 春日大社境内のウドカズラ自生地	春日野町春日大社境内地
5 興隆寺町八坂神社社そう	興隆寺町八坂神社
6 慈眼寺(じげんじ)のカキノキ	北小路町慈眼寺
7 浄教寺(じょうきょうじ)のソテツ	上三条町浄教寺
8 田原中之庄天神社の森	中之庄町天神社
9 水越神社社そう	邑地町水越神社
10 養天満宮(ようてんまんぐう)社そう	西ノ京町養天満宮

奈良県指定の天然記念物	所在地
▲ 正暦寺境内のコジイ林	菩提山町正暦寺境内
▲ 東大寺鏡池樓息ワタカ(馬魚)	雑司町東大寺境内
▲ 樟(くわ)の巨樹	奈良阪町奈良豆比古(なるとひこ)神社
▲ 五色椿	白毫町白毫寺

天然記念物(国指定)	所在地
19 奈良のシカ	(主な生息地) 奈良市一円
16 春日大社境内のナギ樹林	春日野町春日大社境内
17 知足院ナラヤエザクラ	雑司町知足院境内
18 ルームスジミ生息地	春日野町・川上町
特別天然記念物(国指定)	所在地
19 春日山原始林	春日野町

奈良市付近は植物の分布上、暖帯と温帯の中間的な特徴が見られます。森林は、長い年月をかけて構成種が変化していきます。市内では、最終的な状態(極相林)としてシイ・カシ類の常緑広葉樹(照葉樹)林になることが多く、神社の森などにもその特徴を残しているものがあり、顕著なものが天然記念物に指定されています。

コミュニティ助成事業



全国自治宝くじの普及広報事業として(財)自治総合センターの助成を受けて建設された西九条会館が完成しました。

夢と希望の新入園・新入学

もうすぐ新年度、新入園・新入学を心待ちにされていることでしょう。そこで、幼稚園や小・中学校のお兄さんお姉さんに、新入園・新入学する皆さんへの声を聞いてみました。



幼稚園

一緒にあげがきしようね

みんなてがんばったら何でもできるよつに

とても楽しいよ泣いてもいいよみんないるからね先生も一緒にだよ

早く幼稚園において砂場もあるし積み木もあるよ

お庭が広いよ

早く入学してほしいな休み時間にボール遊びやおにごっこをしよう

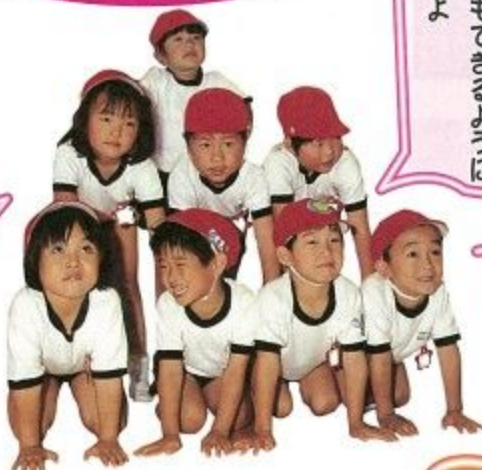

小学校

みんなて給食を食べるよおいしいよ

みんな仲間友達と仲良くしようね

たくさん先生のやお兄さんお姉さんがいるよ一年生が入学するのをみんな楽しみにしてるよ

約束を守って交通事故にあわないように気をつけて登下校しましょう！



中学校

教科によって先生が替わりますおもしろい先生優しい先生こわーい先生と個性的な先生がたくさんいます勉強の内容も専門的になってくるよ

一番の楽しみは放課後のクラブ活動ですね運動部と文化部があるので自分の興味や得意なことを選んでいいよ先輩が親切に教えてくれるので初心者でも安心

電車賃やバス代その他いろんな料金が大変金になり、それだけ自分の言動に責任を持つことや義務を果たすことなど結構大変だ

制服を着たり生徒手帳を持ったりすると中学生になったんだな！と思えますよ

英語という教科がててきます

学期ごとに中間テストと期末テストの定期テストがあるぞー普段から復習や予習をしっかりとっておけば大丈夫だよ

